AL FAROOQ
Since 1996
TOURS & TRAVELS
હજ ૨૦૨૬ બુકીંગ ચાલુ છે
ઈકોનોમી પેકેજ હજનું પેકેજ : 4,75,000/-થી શરૂ
મક્કામાં ૧૯ દિવસ - હોટલ બરકા મવદદાહ
મદીનામાં ૬ દિવસ - હોટલ મનાજીલ અસ્વાફ અથવા બીજી કોઈપણ
મોલ્વીમ : - ઝોન - ૪ કેટેગરી-કી
હાજી યાકુબ મુન્શી ૯૮૨૫૨ ૭૫૩૩૩-૯૮૯૮૦ ૩૪૪૭૮
૧,સંજરી એપાર્ટમેન્ટ, શાહેઆલમ, અમદાવાદ-૨૮
જામનગર : નવાઝભાઈ ૯૮૨૪૩૦૩૭૮૬ ભરૂચ : ઈકબાલભાઈ ૯૮૨૪૪૩૭૧૮૨ ઉમરેઠ : સૈયદ અઝીઝભીયા ૯૭૨૫૩૨૫૩૮૫

નીડર, નિષ્પક્ષ, નિઃસ્વાર્થ, નિપુણ, સેવાભાવી, સહયોગી, સુસ્પષ્ટ, સંસ્કારી પ્રતિભા સાથે પ્રસિદ્ધ થતું દૈનિક

ગુજરાત ટુડે

GUJARAT TODAY
(Daily)

AHMEDABAD
SINCE-1991

રઝાક એન્ડ સન્સ
કાકીવાલા ટુર્સ એન્ડ ટ્રાવેલ્સ
ગુજરાત ટુરીઝમ પાસે, આશ્રમરોડ, અમદાવાદ.
ઈન્સાફવાલા M.9898099980, 9426579900
Member of www.hajindia.com
IATA
હજ્જ-૨૦૨૬
બુકિંગ ચાલુ છે.
મીના કેટેગરી-A VIP ઝોન-2,
(Limited Seats Available)
AIHUTOA
ઉમરાહ વિઝા દુબઈ વિઝા
રમઝાન રવા.તા.૧૭/૦૨/૨૦૨૬ રિટર્ન.તા.૨૨/૦૩/૨૦૨૬
ઉમરાહ રવા.તા.૦૧/૦૩/૨૦૨૬ રિટર્ન.તા.૨૧/૦૩/૨૦૨૬

Regd. No.Guj.168/2023-2025 Valid up to Dt. 31-12-2025 ● RNI. No. 48870/91 ● વર્ષ-૩૫ અંક-૧૬૬ ● તંત્રી : અઝીઝ ટંકારવી ● E-mail : gujarattodaydaily@gmail.com

નરેન્દ્ર મોદીનો ચીન સાથે શું સંબંધ છે ? : કોંગ્રેસે ભાજપ અને ચીનના પક્ષના પ્રતિનિધિઓની બેઠક પર સવાલ ઉઠાવ્યા

ચીનની પાર્ટી CPC અને ભાજપ વચ્ચેની બેઠક અંગે કોંગ્રેસે વડાપ્રધાન નરેન્દ્ર મોદીના ચીન સાથેના સંબંધો પર સવાલ ઉઠાવ્યા છે, કોંગ્રેસે ભાજપ-RSS પર શા માટે હુમલો કર્યો છે ?

(એજન્સી) તા.૧૩

ચીન વર્ષોથી ભારતીય પ્રદેશ પર દાવો કરી રહ્યું છે, ત્યારે ભાજપ તેના મુખ્યાલયમાં ચીની કોમ્યુનિસ્ટ પાર્ટીના પ્રતિનિધિમંડળ માટે લાલ જાજમ કેમ પાથરી રહ્યું છે ? આ પ્રશ્ન કોંગ્રેસે કર્યો છે અને વડાપ્રધાન નરેન્દ્ર મોદી પર હુમલો કર્યો છે. કોંગ્રેસે પૂછ્યું કે, 'આખરે નરેન્દ્ર મોદીનો ચીન સાથેનો સંબંધ ખરેખર શું છે ?'

નવી દિલ્હીમાં એક પત્રકાર પરિષદમાં કોંગ્રેસના નેતા પવન ખેરાએ વડાપ્રધાન નરેન્દ્ર મોદીના ચીન સાથેના સંબંધો પર સીધો પ્રશ્ન ઊઠાવ્યો. ખેરાએ કહ્યું કે, 'જ્યારે નરેન્દ્ર મોદી ગુજરાતના મુખ્યમંત્રી હતા, ત્યારે તેમણે શાળાઓમાં ચાઈનીઝ ભાષા, મેન્ડરિન શીખવવાની હિમાયત કરી હતી. નરેન્દ્ર મોદીનો ચીન સાથે શું સંબંધ છે ?' આ નિવેદન એવા સમયે આવ્યું છે જ્યારે ભાજપે ચીનની કોમ્યુનિસ્ટ પાર્ટી (CPC) સાથે બેઠક યોજી છે. કોંગ્રેસ કહે છે કે, તેઓ દેશને નુકસાન પહોંચાડી રહ્યા છે અને સરકારના ઈરાદા પર શંકા ઊભી થાય છે. તેમણે કહ્યું કે,

- નરેન્દ્ર મોદી અમને ચીન પાસેથી ઝુમ્મર ન ખરીદવાનું કહે છે પરંતુ તેઓ પોતે ડોંગફેંગ નામની ચીની કંપની પાસેથી સ્માર્ટ મીટર ખરીદે છે.
- ચીન આપણા દેશનો નકશો બદલી નાખે છે અને સરકાર તેમની એપ્સ પર પ્રતિબંધ મૂકે છે.
- ચીન આપણા ખાતરોને બ્લોક કરે છે અને દુર્લભ પૃથ્વી ધાતુઓનું વેચાણ બંધ કરે છે, જેના પરિણામ દેશ ભોગવે છે.
- ગલવાન ખીણમાં આપણા ૨૦ સૈનિકો શહીદ થયા હતા પરંતુ નરેન્દ્ર મોદી પર કોઈ અસર થઈ નથી.

- કોંગ્રેસના નેતાએ કહ્યું કે, દુનિયા હવે જાણે છે કે, ભારત જેવા બહાદુર દેશમાં એવા વડાપ્રધાન છે જે ધમકી આપવામાં આવે ત્યારે ડરી જાય છે અને વિરોધીને ક્લીન ચીટ આપે છે. તેમણે મોદીને એવા નેતા તરીકે વર્ણવ્યા જે પ્રશંસાને આધીન બની જાય છે અને ધમકી આપવામાં આવે ત્યારે હાથ જોડીને માથું નમાવે છે. ખેરાએ કહ્યું કે, આ બાબતો પહેલા ગુપ્ત હતી પરંતુ હવે આખો દેશ જાણે છે.

કોંગ્રેસે પોતાના નિવેદનમાં કહ્યું કે, ભાજપે કાચિંડાને પણ રંગ શીખવ્યો છે. ભાજપે ચીનને લાલ આંખ બતાવવાને બદલે તે લોકો માટે લાલ જાજમ પાથર્યું છે. ભાજપે ચીનના સીપીસી સાથે બેઠકો યોજી છે. જ્યારે તેઓ સત્તામાં ન હતા ત્યારે પણ તેઓ ચીનની મુલાકાત લેતા હતા અને આરએસએસના સભ્યો તાલીમ મેળવતા હતા. અમને કોઈપણ રાજકીય પક્ષની બેઠક અથવા બીજા દેશના રાજકીય પક્ષ સાથે વાતચીત કરવામાં કોઈ સમસ્યા નથી પરંતુ અમને ભાજપના દંભ અને કપટથી સમસ્યા છે.

- ભાજપ વર્ષોથી બૂમ પાડી રહ્યું છે કે, કોંગ્રેસે એમઓયુ પર હસ્તાક્ષર કર્યા છે અને હવે તેઓ પોતે જ બેઠકો યોજી રહ્યા છે. અમને ભાજપના ઈરાદાઓથી સમસ્યા છે, કારણ કે, બંધ દરવાજા પાછળ યોજાયેલી આ બેઠકોના પરિણામો દેશને ભોગવવા પડે છે.
- જ્યારે નરેન્દ્ર મોદી ૨૦૧૪માં વડાપ્રધાન પદના ઉમેદવાર હતા, ત્યારે તેમણે મનમોહન સિંહ સરકારની ટીકા કરી હતી અને ચીનને 'લાલ આંખ' બતાવવાની વાત કરી હતી. આ નિવેદન ભારત-ચીન સરહદ વિવાદ અને અરૂણાચલપ્રદેશ પર ચીનના દાવાના સંદર્ભમાં આપવામાં આવ્યું હતું. મોદીએ પોતાના ભાષણમાં ચીનની 'વિસ્તરણવાદી માનસિકતા'ની ટીકા કરી હતી અને કહ્યું હતું કે, દુનિયા બદલાઈ ગઈ છે અને વિસ્તરણવાદ હવે સ્વીકાર્ય નથી. બાદમાં નરેન્દ્ર મોદીના આ નિવેદનને ટાંકીને કોંગ્રેસ અને અન્ય વિપક્ષી પક્ષો ૨૦૨૦માં ગલવાન સંઘર્ષ પછી મોદી સરકારની ચીન નીતિની સતત ટીકા કરી રહ્યા છે. વિરોધી પક્ષોની આ ટીકાઓ છતાં મોદી ૨૦૨૦થી ચીન સાથે સંબંધો સુધારવા માટે સતત કામ કરી રહ્યા છે. ગયા વર્ષે વડાપ્રધાને સાત વર્ષ પછી ચીનની મુલાકાત લીધી હતી. ત્યાં તેઓ વધુ ગાઢ વેપાર સંબંધો બનાવવા માટે સંમત થયા હતા. યુએસ પ્રમુખ ડોનાલ્ડ ટ્રમ્પ દ્વારા ભારતીય માલ પર ૫૦% ટેરિફ લાદ્યા બાદ ભારતે ચીન સાથે ઝડપથી સંબંધો સુધારવાનું શરૂ કર્યું. બંને દેશોએ સીધી ફ્લાઈટ્સ ફરી શરૂ કરી અને ચીની વ્યાવસાયિકો માટે બિઝનેસ વિઝા સરળ બનાવ્યા છે. જો કે, પવન ખેરાએ ભાજપ મુખ્યાલયમાં ચીની કોમ્યુનિસ્ટ પાર્ટી (CPC) સાથેની બેઠક પર પ્રશ્ન ઊઠાવ્યો અને પૂછ્યું કે, શું આ બેઠકોમાં ભારતના હિતોની ચર્ચા કરવામાં આવી હતી. તેમણે અનેક પ્રશ્નો ઊઠાવ્યા :

- શું ગલવાન, લદ્દાખ અને અરૂણાચલપ્રદેશ જેવા વિસ્તારો, જ્યાં ચીને ભારતના હિતોને નુકસાન પહોંચાડ્યું છે, તેની ચર્ચા કરવામાં આવી હતી ?
- ભાજપની બેઠક પછી ચીને કાશ્મીરમાં શક્સગામ ખીણ પર દાવો કર્યો હતો. શું આ ચર્ચા કરવામાં આવી હતી ?
- એક વરિષ્ઠ સૈન્ય અધિકારીએ જણાવ્યું કે, ઓપરેશન સિંદૂર દરમિયાન ચીન પાકિસ્તાનને મદદ કરી રહ્યું હતું. શું આ મુદ્દો ઊઠાવવામાં આવ્યો હતો ?
- ચીને HQ-9 વાયુ સંરક્ષણ પ્રણાલીઓ તૈનાત કરી હતી અને પાકિસ્તાનને PL-15 મિસાઈલો પૂરી પાડી હતી, જે ભારતને નિશાન બનાવી રહી હતી. તો માનસરોવર યાત્રા શા માટે શરૂ કરવામાં આવી હતી ?
- ચીને ખાતરો અને દુર્લભ પૃથ્વી પર પ્રતિબંધ મૂક્યો છે. શું તમારી બેઠકોમાં આની ચર્ચા થાય છે ?
- શું તમે આવી બેઠકોમાં ભારતના ખેડૂતો વિશે વિચારો છો ?

પવન ખેરાએ મોદી સરકારની વિદેશ નીતિને 'અસ્થિર' ગણાવી. તેમણે કહ્યું કે, જ્યારે ચીને તેમને ઠપકો આપ્યો, ત્યારે તેઓ અમેરિકા પાસે ગયા. જ્યારે અમેરિકાએ કંઈક કહ્યું, ત્યારે તેઓ ચીન પાસે ગયા. સરકારે સમજવાની જરૂર છે કે, આ વિદેશ નીતિ છે, બાળકોની રમત નથી. મોદી સરકાર લોકોને ચીની વસ્તુઓ ન ખરીદવા કહે છે અને પછી પોતે ઈલેક્ટ્રોનિક્સ ક્ષેત્રમાં ચીની રોકાણ ઈચ્છે છે. કોંગ્રેસે ડોકલામ, સિલિગુડી કોરિડોર, શક્સગામ ખીણ અને અરૂણાચલપ્રદેશમાં ચીની અનેક કાર્યવાહીનો ઉલ્લેખ કર્યો. કોંગ્રેસે લદ્દાખમાં બફર ઝોનની માંગ કરી પરંતુ સરકારે તેને અવગણી હતી.

'ચીન અરૂણાચલ પ્રદેશમાં ગામડાં વસાવી રહ્યું છે ત્યારે પણ ભાજપ તેને આલિંગન આપી રહ્યું છે' કોંગ્રેસનાં નેતા સુપ્રિયા શ્રીનાતે CCP પ્રતિનિધિ મંડળને મળવા બદલ ભાજપની ટીકા કરી

કોંગ્રેસ નેતા સુપ્રિયા શ્રીનાતે દિલ્હીમાં ચીની સામ્યવાદી પક્ષના પ્રતિનિધિ મંડળનું આયોજન કરવા બદલ ભાજપની ટીકા કરી, અને દંભનો આરોપ લગાવ્યો અને કહ્યું કે ચીને લદ્દાખમાં અતિક્રમણ કર્યું છે, અરૂણાચલ પ્રદેશમાં ગામડાં વસાવી લીધા છે અને ઓપરેશન સિંદૂર દરમિયાન પાકિસ્તાનને ટેકો આપ્યો છે

(એજન્સી) નવી દિલ્હી, તા.૧૩

કોંગ્રેસ નેતા સુપ્રિયાશ્રીનાતે સોમવારે રાષ્ટ્રીય રાજધાનીમાં ચીની કોમ્યુનિસ્ટ પાર્ટી (CCP)ના નેતાઓને મળવા બદલ ભારતીય જનતા પાર્ટી (BJP)ની ટીકા કરતા કહ્યું કે "ચીન અરૂણાચલ પ્રદેશમાં ગામડાઓ વસાવી રહ્યું છે", પરંતુ અહીં આલિંગનની આપ-લે થઈ રહી છે. કોંગ્રેસ નેતા સુપ્રિયા શ્રીનાતેએ ટ્વિટ કર્યું કે, "આ ફોટો ભાજપ કાર્યાલયનો છે. ભાજપના નેતાઓ અને ચીનના કોમ્યુનિસ્ટ પાર્ટીના નેતાઓ વચ્ચે બેઠક થઈ રહી છે. ઓપરેશન સિંદૂરમાં, ચીને પાકિસ્તાનને ટેકો આપ્યો. ગલવાનમાં આપણા બહાદુર સૈનિકો શહીદ થયા. ચીન લદ્દાખમાં અતિક્રમણ કરીને ત્યાં બેઠું છે. તે અરૂણાચલમાં ગામડાઓ વસાવી રહ્યું છે અને અહીં, આલિંગનની આપ-લે થઈ રહી છે. CCP

પ્રતિનિધિ મંડળ સાથેની મુલાકાત વિશે ભાજપને પ્રશ્ન પૂછવામાં નિષ્ફળ રહેવા બદલ શ્રીનાતે મીડિયાની પણ ટીકા કરી હતી. તેમણે કહ્યું કે આ સંબંધ શું કહેવાય છે ? ભાજપે દેશ સામે રાજદ્રોહ કેમ કર્યો ? ભાજપ અને ચીન વચ્ચે કયો ગુપ્ત કરાર થયો ? ભાજપના વિદેશ વિભાગના પ્રભારી વિજય ચૌથાઈવાલેએ સેન્ટ્રલ કમિટી (IDPC)ના આંતરરાષ્ટ્રીય વિભાગના ઉપપ્રધાન HE સુન હેયાનના નેતૃત્વ હેઠળ CCP પ્રતિનિધિ મંડળ સાથેની મુલાકાતની વિગતો શેર કર્યા પછી આ વાત સામે આવી છે.

અગાઉ, ૨૦૨૦માં ભાજપના રાષ્ટ્રીય અધ્યક્ષ જેપી નડ્ડાએ ૨૦૦૮માં ચીની કમ્યુનિસ્ટ પાર્ટી સાથે સમજૂતી પત્ર (MoU) પર હસ્તાક્ષર કરવા બદલ કોંગ્રેસની ટીકા કરી હતી, અને તેમણે કહ્યું હતું કે તત્કાલીન શાસક પક્ષ "ચીનને જમીન સોંપી" દીધી હતી.

'તેઓએ શું ચર્ચા કરી છે ?' : કોંગ્રેસે RSS, BJP સાથે CPCની 'બંધ બારણે' થયેલી મીટિંગ પર સવાલ ઉઠાવ્યા

આ બેઠકના એજન્ડા, પરિણામો અને મિનિટ્સ જાહેરમાં જાહેર કરવાની માંગણી કરતા, કોંગ્રેસે એવો પણ પ્રશ્ન ઉઠાવ્યો કે RSS જેવા બિન-રાજકીય સંગઠનને રાજ્યની નીતિ નિયંત્રિત કરવાની મંજૂરી કેમ આપવામાં આવે છે ?

(એજન્સી) તા.૧૩

કોંગ્રેસે મંગળવારે કોમ્યુનિસ્ટ પાર્ટી ઓફ ચાઈના (CPC)ના પ્રતિનિધિ મંડળ દ્વારા RSS અને BJPના નેતાઓ સાથે "બંધ દરવાજા" પાછળની ચર્ચાઓ પર પ્રશ્ન ઉઠાવ્યો અને પડોશી દેશ અંગેની નીતિ પર કેન્દ્ર સરકાર પાસેથી સંપૂર્ણ જવાબદારી અને સંપૂર્ણ પારદર્શિતાની માંગ કરી હતી. કોંગ્રેસના મીડિયા અને પ્રચાર વિભાગના વડા, પવનખેરાએ ચીનના શાસક પક્ષના પ્રતિનિધિઓની RSS નેતા દત્તાત્રેય હોસાબલે સાથેની મુલાકાતની પણ ટીકા કરી અને કહ્યું કે આવા સંગઠનોને રાજ્ય નીતિને નિયંત્રિત કરવાની મંજૂરી આપવી જોઈએ નહીં. નવી દિલ્હીમાં એક પત્રકાર પરિષદને સંબોધતા, ખેરાએ માંગ કરી કે "CPC અને BJP/RSSના કાર્યકરો વચ્ચે યોજાયેલી તમામ બંધ દરવાજા બેઠકોના એજન્ડા, પરિણામો અને મિનિટ્સ જાહેર કરવામાં આવે. જ્યાં સુધી CPC પ્રતિનિધિ મંડળ હોસાબલે સાથેની મુલાકાતનો સંબંધ છે, અમે હંમેશા કહ્યું છે કે આ બિન રાજકીય સંગઠનને રાજ્ય નીતિને નિયંત્રિત કરવાની મંજૂરી આપવી જોઈએ નહીં. RSS એ પડછાયા પાછળ કામ કરે છે. તે એક બિન-રજિસ્ટર્ડ સંગઠન છે અને એક બિન-રજિસ્ટર્ડ સંગઠન જે ખુલ્લેઆમ બહાર આવવામાં પણ શરમ અનુભવે છે તેને રાજ્ય નીતિને નિયંત્રિત કરવાની અને આ બેઠકો યોજવાની મંજૂરી કેમ આપવી જોઈએ. તેઓએ શું ચર્ચા કરવાની જરૂર છે ? મને આશા છે કે, આનો જવાબ ભાજપ-આરએસએસએ આપવાનો છે. તેમણે કહ્યું કે, કોઈ પણ રાજકીય પક્ષની બેઠકમાં અથવા બીજા દેશના રાજકીય પક્ષ સાથે વાતચીત કરવામાં કોઈ સમસ્યા નથી, પરંતુ અમને ભાજપના દંભ, ઢોંગ અને કપટથી સમસ્યા છે. વર્ષોથી, ભાજપ બૂમ પાડતી રહી કે કોંગ્રેસે એમઓયુ પર હસ્તાક્ષર કર્યા છે અને હવે તેઓ પોતે પણ બેઠકો કરી રહ્યા છે. અમને ભાજપના ઈરાદાઓ સાથે સમસ્યા છે, કારણ કે આ બંધ બારણાની બેઠકો પછી, દેશને તેના પરિણામો ભોગવવા પડશે. ભાજપને કોંગ્રેસ પાર્ટીને સીપીસી સભ્યો અને ચીની અધિકારીઓ સાથે મુલાકાત અંગે પ્રશ્ન કરવાની આદત છે, અને તેઓ જુઠ્ઠાણાથી ભરેલો ખોટો પ્રચાર ફેલાવે છે, પરંતુ મુખ્ય પ્રશ્ન એ હોવો જોઈએ કે ચીની અધિકારીઓ અને સીપીસી સાથેની તેમની પોતાની બેઠકોમાં ખરેખર શું થાય છે.

CELEBRATING EXCELLENCE
35
years
GT

ટ્રમ્પે ઈરાનના વેપાર ભાગીદારો પર ૨૫% ટેરિફ લાગુ કર્યો : શું તેનું ખરેખર ભારત નિશાન છે ?

યુક્રેનથી લઈને ઈરાન સુધીની, દરેક વૈશ્વિક કટોકટીના ભારત માટે પરિણામો અનિશ્ચિત છે, મંગળવારે ટ્રમ્પના ઈરાનના વેપાર ભાગીદારો પર ૨૫% ટેરિફ લાદવાના નિર્ણયથી ભારત ફરીથી અમેરિકાના નિશાન પર આવી ગયું છે

(એજન્સી) તા.૧૩

અમેરિકાએ મંગળવાર, ૧૩ જાન્યુઆરી, ૨૦૨૬ના રોજ જાહેરાત કરી કે ઈરાન સાથે વ્યાપાર કરનાર કોઈપણ કાઉન્ટી પર વધુ ૨૫ ટકા ટેરિફ લાગુ કરવામાં આવશે. જેનાથી ઈસ્લામિક રિપબ્લિક પર આર્થિક દબાણ વધશે જ્યાં ચાલી રહેલા રાષ્ટ્રવ્યાપી વિરોધ પ્રદર્શનોમાં મૃત્યુઆંક ઓછામાં ઓછો ૬૪૬ લોકો સુધી પહોંચી ગયો છે. વ્હાઈટ હાઉસે ટેરિફ લાદવાનો નિર્ણય જાહેર કર્યો છે. ઈરાનના વિરોધ પ્રદર્શનોમાં મૃત્યુઆંક ઓછામાં ઓછો ૬૪૬ પર પહોંચ્યો છે. કાર્યકર્તાઓએ જણાવ્યું હતું કે આ સંખ્યા વધુ વધવાની ધારણા છે. આ આંકડો યુએસ સ્થિત હ્યુમન રાઈટ્સ એક્ટિવિસ્ટ્સ ન્યૂઝ એજન્સી તરફથી આપવામાં આવ્યો છે, જે ઘણા વર્ષોના પ્રદર્શનો દરમિયાન સચોટ રહ્યો છે. તે ઈરાનની અંદરના કાર્યકરોના નેટવર્ક પર આધાર રાખે છે જે તમામ અહેવાલિત મૃત્યુની પુષ્ટિ કરે છે. ઈરાનમાં સંદેશાવ્યવહાર અવરોધિત હોવાથી, સ્વતંત્ર રીતે જૂથના મૃત્યુની પુષ્ટિ કરવામાં અસમર્થ છીએ. ઈરાનની સરકારે પ્રદર્શનો માટે જાનહાનિના આંકડા આપ્યા નથી. યુએસ સ્થિત હ્યુમન રાઈટ્સ એક્ટિવિસ્ટ્સ ન્યૂઝ એજન્સીએ જણાવ્યું હતું કે બે અઠવાડિયાના વિરોધ પ્રદર્શનોમાં ૧૦,૬૦૦થી વધુ લોકોની અટકાયત કરવામાં આવી છે. તેણે કહ્યું કે માર્યા ગયેલા લોકોમાં, ૪૯૦ વિરોધીઓ હતા અને ૪૮ સુરક્ષા દળોના સભ્યો હતા. ઈરાનમાં ઈન્ટરનેટ બંધ હોવાથી અને ફોન લાઈનો બંધ હોવાથી, વિદેશથી પ્રદર્શનોનું મૂલ્યાંકન કરવું વધુ મુશ્કેલ બન્યું છે. એસોસિએટેડ પ્રેસ સ્વતંત્ર રીતે મૃત્યુઆંકનું મૂલ્યાંકન કરવામાં અસમર્થ રહ્યું છે. રાષ્ટ્રપતિ ડોનાલ્ડ ટ્રમ્પે જણાવ્યું હતું કે મધ્ય પૂર્વીય દેશમાં વિરોધીઓ પર કાર્યવાહીના જવાબમાં કાર્યવાહીની ધમકી આપ્યા બાદ ઈરાને અમેરિકાનો સંપર્ક કર્યો અને વાટાઘાટોનો પ્રસ્તાવ મૂક્યો છે. યુએસ સૈન્ય અને ઈઝરાયેલ પર હુમલો કરવાની ધમકી ભૂતકાળમાં રાષ્ટ્રપતિ પદ માટે ચૂંટણી લડી ચૂકેલા સંસ્થાના કટ્ટરપંથી વક્તા મોહમ્મદ બાઘર કાલિબાફના સંસદીય ભાષણ દરમિયાન આવી હતી. તેમણે ઈઝરાયેલને સીધી ધમકી આપી હતી અને તેને "કબજે કરેલો પ્રદેશ" ગણાવ્યો હતો. કાલિબાફે કહ્યું કે ઈરાન પર હુમલો થવાની સ્થિતિમાં, કબજે કરેલો પ્રદેશ અને પ્રદેશમાં રહેલા તમામ અમેરિકન લશ્કરી કેન્દ્રો, થાણાઓ અને જહાજો અમારા કાયદેસર લક્ષ્યો હશે. અમે કાર્યવાહી પછી પ્રતિક્રિયા આપવા માટે પોતાને મર્યાદિત માનતા નથી અને ધમકીના કોઈપણ ઉદ્દેશ્ય સંકેતોના આધારે કાર્યવાહી કરીશું. જૂનમાં ઈઝરાયેલ સાથેના ૧૨ દિવસના યુદ્ધ દરમિયાન તેના હવાઈ સંરક્ષણનો નાશ થયા પછી, ખાસ કરીને ઈરાન હુમલો કરવા અંગે કેટલું ગંભીર છે તે હજુ સ્પષ્ટ નથી. યુદ્ધનો કોઈપણ નિર્ણય ઈરાનના ૮૬ વર્ષીય સર્વોચ્ચ નેતા આયાતુલ્લાહ અલી ખામેનાઈ પર રહેશે.

કિયા બાત હૈ ?!

જવા દે ! બિચારાએ માત્ર ઘાબળો જ ચોર્યો છે !

- જામી

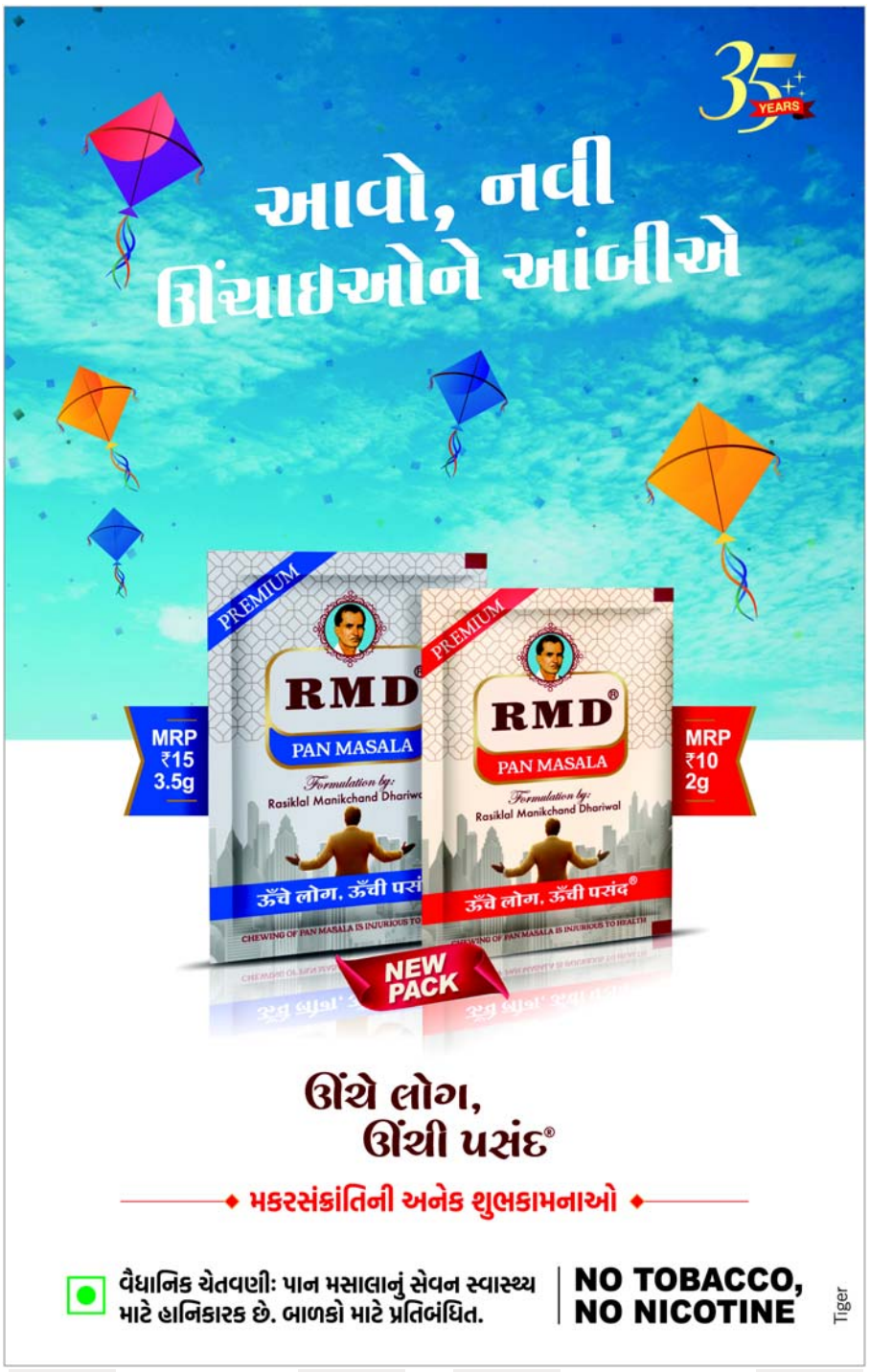

ચૂંટણી પંચે પૂર્વ નૌકાદળના વડા અરૂણ પ્રકાશને મતદાર યાદીના ચાલુ SIRના ભાગરૂપે ઓળખ ચકાસણી નોટિસ જારી કરી

નવી દિલ્હી : ભારતના ચૂંટણી પંચે પૂર્વ નૌકાદળના વડા એડમિરલ અરુણ પ્રકાશને નોટિસ ફટકારી છે, જેમાં તેમને મતદાર યાદીઓના ચાલી રહેલા સ્પેશિયલ ઈન્ટેન્સિવ રિવિઝન (SIR)ના ભાગરૂપે તેમની ઓળખ સ્થાપિત કરવા માટે એક બેઠકમાં હાજરી આપવા માટે કહેવામાં આવ્યું છે. નિવૃત્તિ પછી ગોવામાં સ્થાયી થયેલા એડમિરલ પ્રકાશે કહ્યું કે જો SIR ફોર્મ જરૂરી માહિતી ઉત્સાહિત ન કરતા હોય તો તેમાં સુધારો કરવો જોઈએ. એક વરિષ્ઠ અધિકારીએ જણાવ્યું હતું કે તેમની વિગતો છેલ્લે ૨૦૦૨માં અપડેટ કરાયેલ મતદાર યાદીમાં નથી અને તે અનમેપ્ડ શ્રેણીમાં આવે છે. જોકે, કેટલાક ટ્વિટર વપરાશકર્તાઓને આશ્ચર્ય થયું કે પૂર્વ નૌકાદળના વડાના PPO પછી SIR ટીમને વધુ શું જોઈએ છેમોટાભાગના આવા કિસ્સાઓમાં આવું જ થઈ રહ્યું છે. એડમિરલ પ્રકાશ અનમેપ્ડ શ્રેણીમાં આવે છે, દક્ષિણ ગોવાના જિલ્લા કલેક્ટર અને રિટર્નિંગ ઓફિસર એગ્ના ક્લીટસે રવિવારે પીટીઆઈને જણાવ્યું. ક્લીટસે કહ્યું કે તે સોમવારે નૌકાદળના અનુભવીના ગણતરી ફોર્મમાંથી પસાર થશે. અધિકારીઓ તેમનો સંપર્ક કરશે, તેણીએ ઉમેર્યું. ચાલુ SIR દરમિયાન, ૧૯૭૧ના ભારત-પાકિસ્તાન યુદ્ધમાં તેમની ભૂમિકા માટે વીર ચક્ર પુરસ્કાર વિજેતા એડમિરલ પ્રકાશ (નિવૃત્ત)ને સુનાવણી નોટિસ જનરેટ કર્યા પછી તેમની ઓળખ સ્થાપિત કરવા માટે ચૂંટણી અધિકારી સમક્ષ હાજર રહેવાનું કહેવામાં આવ્યું છે. નોટિસથી ઓનલાઈન ચર્ચા શરૂ થઈ હોવાથી, એડમિરલ પ્રકાશે રવિવારે ટ્વિટર પર લખ્યું, મને ૨૦ વર્ષ પહેલાં નિવૃત્તિ પછી કોઈ ખાસ વિશેષાધિકારોની જરૂર નથી અને ન તો ક્યારેય માંગણી કરી છે. મારી પત્ની અને મેં SIR ફોર્મ જરૂરી મુજબ ભર્યા હતા અને EC વેબસાઇટ પર ગોવા ડ્રાફ્ટ મતદાર યાદી ૨૦૨૬માં અમારા નામો જોઈને ખુશ થયા હતા. જોકે, અમે EC નોટિસનું પાલન કરીશું. શું હું @ECIVEEPને નિર્દેશ કરી શકું છું કે (એ) જો SIR ફોર્મ જરૂરી માહિતી આપતા નથી તો તેમાં સુધારો કરવો જોઈએ; (બી) BLO 3 વખત અમારી મુલાકાત લીધી અને વધારાની માહિતી માંગી શક્યા હોત; (c) અમે ૮૨/૭૮ વર્ષના દંપતી છીએ અને ૧૮ કિમી દૂર અલગ-અલગ તારીખે હાજર રહેવાનું કહેવામાં આવ્યું છે. તેમણે બીજી પોસ્ટમાં કહ્યું.

યુપીથી ચોંકાવનારા સમાચાર : હરદોઈમાં પ્રેમી માટે છોડી દેવા બદલ પતિએ પોલીસ સ્ટેશનની અંદર મહિલાને ગોળી મારીને હત્યા કરી

નવી દિલ્હી : સોમવારે સવારે ઉત્તરપ્રદેશના હરદોઈ જિલ્લામાં પાલી પોલીસ સ્ટેશનની અંદર એક ૩૬ વર્ષીય વ્યક્તિએ કથિત રીતે તેની પત્નીની ગોળી મારીને હત્યા કરી દીધી. પોલીસના જણાવ્યા અનુસાર, આરોપી, જેની ઓળખ અનૂપ તરીકે થઈ છે, તેણે પાંચ દિવસ પહેલા તેની પત્ની સોની (૩૫) પર તેના પ્રેમી સાથે ભાગી જવાનો આરોપ લગાવતા ફરિયાદ નોંધાવી હતી. તેણે આરોપ લગાવ્યો હતો કે તે પાલી પોલીસ સ્ટેશનની હદ હેઠળના રામપુર અટારિયા ગામમાં તેમના ઘરેથી ઘરેણાં અને ૩૫,૦૦૦ રૂપિયા રોકડા લઈને ઘરેથી નીકળી ગઈ હતી. પોલીસે રવિવારે સોનીની અટકાયત કરી હતી અને કાનૂની ઔપચારિકતાઓ માટે સ્ટેશન પર લાવવામાં આવી હતી. સોમવારે સવારે, જ્યારે એક મહિલા કોન્સ્ટેબલ તેને પોલીસ સ્ટેશન પરિસરમાં કેન્ટીનમાં લઈ જઈ રહી હતી, ત્યારે સ્ટેશન પર હાજર અનૂપે તેના પર પાછળથી હુમલો કર્યો અને નજીકથી ગોળી મારી દીધી. અનુપ અને તેના એક સાથીએ ભાગવાનો પ્રયાસ કર્યો પરંતુ પોલીસે તાત્કાલિક તેમને પકડી લીધા અને ધરપકડ કરી. આરોપીના કબજામાંથી હત્યાનું હથિયાર જપ્ત કરવામાં આવ્યું. સોનીને તાત્કાલિક જિલ્લા હોસ્પિટલમાં લઈ જવામાં આવી, જ્યાં ડોક્ટરોએ તેણીને મૃત જાહેર કરી. વધુ તપાસ ચાલુ છે.

બેંગ્લુરૂ : જાતીય સંબંધ બાંધવાનો ઈન્કાર કરવા બદલ ૩૪ વર્ષીય મહિલાની હત્યા કરવાના આરોપમાં ૧૮ વર્ષના યુવકની ધરપકડ

નવી દિલ્હી : પીડિતા, જેની ઓળખ શર્મિલા ડી કે તરીકે થઈ છે, તે ૩ જાન્યુઆરીના રોજ રામમૂર્તિ નગરના સુબ્રમણ્ય લેઆઉટમાં તેના ઘરે મૃત હાલતમાં મળી આવી હતી. શરૂઆતમાં, તપાસકર્તાઓને શંકા હતી કે IT ફર્મ એક્સેન્ચરમાં કામ કરતી મહિલાનું તેના એપાર્ટમેન્ટમાં આગ લાગવાથી ગૂંગળામણથી મૃત્યુ થયું હતું. ઘટના પછી, પોલીસે મૃતદેહનો કબજો લીધો અને ભારતીય નાગરિક સુરક્ષા સંહિતા (BNSS)ની કલમ ૧૯૪(૩)(૪) હેઠળ અકુદરતી મૃત્યુનો અહેવાલ નોંધ્યો અને તપાસ શરૂ કરી. તપાસ દરમિયાન, પોલીસે ૧૮ વર્ષીય કર્નલ કુરાઈની પૂછપરછ કરી, જે પીડિતાના ઘરની બાજુમાં આવેલા ઘરમાં રહેતી હતી. બાદમાં કુરાઈએ પૂછપરછ દરમિયાન શર્મિલાની હત્યા કર્યાની કબૂલાત કરી. પોલીસના જણાવ્યા અનુસાર, કુરાઈ ૩ જાન્યુઆરીના રોજ રાત્રે ૯ વાગ્યાની આસપાસ બારીમાંથી મહિલાના ઘરમાં ઘૂસી ગયો અને તેની પાસે જાતીય સંબંધ માટે વિનંતી કરી. જ્યારે તેણીએ ના પાડી, ત્યારે તેણે કથિત રીતે તેનું મોં અને નાક બળજબરીથી ઢાંકી દીધું જ્યાં સુધી તે અર્ધ બેભાન ન થઈ ગઈ. પીડિતા ભાગવાનો પ્રયાસ કરતી વખતે ઘાયલ થઈ. પોલીસે જણાવ્યું હતું કે આરોપીએ પીડિતાના કપડાં અને અન્ય ગુનાહિત સામગ્રી બેડરૂમના ગાદલા પર એકઠી કરી હતી અને પુરાવાનો નાશ કરવા માટે તેને આગ લગાવી દીધી હતી. ત્યારબાદ તે પીડિતાના મોબાઈલ ફોન સાથે ઘટનાસ્થળેથી ભાગી ગયો હતો. કુરાઈની કબૂલાત અને પુરાવાઓને સમર્થન આપ્યા બાદ આરોપી પર હત્યા અને પુરાવાનો નાશ કરવાનો આરોપ મૂકવામાં આવ્યો છે. પોલીસે જણાવ્યું હતું કે, આ કેસમાં વધુ તપાસ ચાલુ છે.

છેલ્લી ઘડીની ટેકનિકલ ખામીને કારણે અકાસા એરની પુણે-બેંગલુરૂ ફ્લાઈટ મોડી પડી; મુસાફરોને વિમાનમાંથી ઉતારી લેવામાં આવ્યા

નવી દિલ્હી : પુણેથી બેંગલુરૂ જતી અકાસા એરની ફ્લાઈટમાં સવાર મુસાફરોને મંગળવારે વિમાનમાંથી ઉતારી દેવામાં આવ્યા હતા, એમ એક સૂત્રએ જણાવ્યું હતું. બોઈંગ ૭૩૭ MAX વિમાનમાં છેલ્લી ઘડીએ ટેકનિકલ ખામી જોવા મળી હતી, જેના કારણે તેઓ લગભગ દોઢ કલાક સુધી વિમાનમાં બેઠા રહ્યા હતા. વિમાનમાં સવાર એક મુસાફરના જણાવ્યા અનુસાર, ફ્લાઈટ સવારે ૮:૫૦ વાગ્યે પુણેથી ઉપડવાની હતી અને બોર્ડિંગ સવારે ૮:૧૦ વાગ્યે શરૂ થવાની હતી. ૧૩ જાન્યુઆરીએ પુણેથી અકાસા એરની બેંગલુરૂ જતી ફ્લાઈટ -QP1312- પુણે એરપોર્ટ પર રોકાયેલી છે. મુસાફરો વિમાનમાં ચઢી ગયા હતા અને ફ્લાઈટ પ્રસ્થાન માટે તૈયાર થઈ રહી હતી ત્યારે છેલ્લી ઘડીએ વિમાનમાં કોઈ ટેકનિકલ ખામીની જાણ થઈ હતી. બાદમાં બધા મુસાફરોને વિમાનમાંથી ઉતારી દેવામાં આવ્યા હતા, મુસાફરે પુણેથી પીટીઆઈને જણાવ્યું. રિપોર્ટિંગ સમયે સુધારેલા પ્રસ્થાન સમયની જાહેરાત કરવામાં આવી ન હતી, એમ મુસાફરે ઉમેર્યું. અકાસા એરના પ્રવક્તા ટિપ્પણી માટે ઉપલબ્ધ નહોતા.

કેમેરા પર, એક વ્યક્તિએ ૨ શાળાના વિદ્યાર્થીઓનું અપહરણ કર્યું, બાઈક અકસ્માત પછી તે ઝડપાયો

નવી દિલ્હી : સોમવારે બે વિદ્યાર્થીઓ ગુમ થયા બાદ કર્ણાટકની સરકારી શાળામાં બપોરના ભોજનનો વિરામ માનવ શોધમાં ફેરવાઈ ગયો. બાળકોને મોટરસાયકલ પર લઈ જનાર વ્યક્તિ અકસ્માતમાં પરિણમ્યા બાદ તેમને શોધી કાઢવામાં આવ્યા હતા. આ ઘટના કર્ણાટકના ધારવાડમાં બની હતી, જ્યાં બે ધોરણ ૩ના વિદ્યાર્થીઓ-તનવીર દોડમણિ અને લક્ષ્મી કરિયપ્પનવર, બપોરના ભોજનના વિરામ દરમિયાન સરકારી પ્રાથમિક શાળામાંથી ગુમ થયા હતા. માતા-પિતા અને શિક્ષકોને શંકા હતી કે બાળકો બ્રેક પછી પાછા ન ફરતા તેમનું અપહરણ કરવામાં આવ્યું છે. પોલીસના જણાવ્યા અનુસાર, બાળકોને એક વ્યક્તિએ કથિત રીતે કેદ કર્યા હતા. વિસ્તારના સીસીટીવી ફૂટેજમાં આરોપી બાળકોને લઈને ભાગી જતો જોવા મળ્યો હતો, જેના કારણે માતાપિતા અને રહેવાસીઓમાં ગભરાટ ફેલાયો હતો. સ્થાનિક પોલીસ ઘટનાસ્થળે દોડી ગઈ હતી અને શોધખોળ શરૂ કરી હતી. ઉત્તર કન્નડમાં આરોપી દાંડેલી નજીક મોટરસાયકલ અકસ્માતમાં પરિણમ્યા બાદ બાળકોને શોધી કાઢવામાં આવ્યા ત્યારે કેસમાં નાટકીય વળાંક આવ્યો. આરોપી, જેનું નામ કરીમ મેસ્ત્રી છે, તેણે બાઇક પરનો કાબૂ ગુમાવ્યો હતો અને અકસ્માત થયો હોવાના અહેવાલ છે.

ઉગ્ર અને વ્યાપક સરકાર વિરોધી દેખાવો વચ્ચે ઈરાનમાં ભારતીય વિદ્યાર્થીઓ સહિતના તમામ નાગરિકો સુરક્ષિત છે : સરકાર

વિદેશ મંત્રાલયના સચિવ વિક્રમ મિસરીએ જણાવ્યું હતું કે સરકાર ઈરાનમાં બની રહેલી ઘટનાઓ પર નજર રાખી રહી છે અને ત્યાં રહેનારા તમામ ભારતીય નાગરિકો તથા વિદ્યાર્થીઓ સાથે ભારતીય દૂતાવાસ સંપર્કમાં છે

(એજન્સી) નવી દિલ્હી, તા.૧૩

ઈરાનમાં જોરદાર વ્યાપક અને ઉગ્ર સરકાર વિરોધી દેખાવો ચાલી રહ્યા છે ત્યારે ભારતે જાહેર કર્યું હતું કે ઈરાનમાં રહેતા તમામ ભારતીય નાગરિકો અને વિદ્યાર્થીઓ એકદમ સુરક્ષિત છે અને એમને અસરગ્રસ્ત વિસ્તારોમાં નહીં જવાની સલાહ આપવામાં આવી છે. વિદેશ સચિવ વિક્રમ મિસરીએ દિલ્હીમાં મીડિયાને માહિતી આપતા જણાવ્યું હતું કે ઈસ્લામિક પ્રજાસત્તાક દેશમાં અત્યારે રહેતા તમામ ભારતીયો તેમજ વિદ્યાર્થીઓ સાથે ભારતીય એલચી કચેરી સતત સંપર્કમાં છે. ઈરાનમાં નોંધપાત્ર પ્રમાણમાં ભારતીય નાગરિકો વસે છે અને વિદ્યાર્થીઓ પણ ત્યાં અભ્યાસ કરવા માટે ગયા છે. અનેક નિયંત્રણો હોવા છતાં ભારતીય દૂતાવાસ દ્વારા વિદ્યાર્થીઓનો અને નાગરિકોનો સંપર્ક કરી લેવામાં આવ્યો છે અને અત્યારે બધા સુરક્ષિત છે અને એમને હજુ સુધી કોઈ તકલીફ પડી નથી. જોકે અશાંતિગ્રસ્ત વિસ્તારોમાં ન જવા અને જ્યાં દેખાવો કે તોફાન થઈ રહ્યા હોય તેવા વિસ્તારોમાં જવાનું ટાળવા તમામ ભારતીય નાગરિકો અને વિદ્યાર્થીઓને અમે સલાહ આપી દીધી છે. ઈરાનમાં ભારતીય નાગરિકોની સલામતી અંગે ચિંતાઓ વ્યક્ત કરવામાં આવી રહી હોવાથી વિદેશ સચિવે ઉપર મુજબનું નિવેદન કરીને માહિતી જાહેર કરી છે. ઈરાનમાં અત્યારે સરકાર વિરોધી જબરદસ્ત આંદોલન ચાલી રહ્યું છે અને અત્યાર સુધીમાં ૫૪૪ દેખાવકારો મૃત્યુ પામ્યા છે અને એના દેશના ૩૧ પ્રાંતોમાં વિરોધ આંદોલન થઈ રહ્યું છે. ૧૮૬ જેટલા શહેરો તોફાનોની આગમાં સપડાયા છે અને સરકાર વિરોધી ઉગ્ર આંદોલન થઈ રહ્યું છે.

બંગાળ SIR : ECI દ્વારા SOP ઉલ્લંઘન માટે માઈક્રો-ઓબ્ઝર્વર્સને કાર્યવાહીની ચેતવણી

ચેતવણી મહત્વપૂર્ણ છે કારણ કે પશ્ચિમ બંગાળમાં લગભગ ૩,૫૦૦ માઈક્રો-ઓબ્ઝર્વર્સ, જેમાં મોટાભાગે કેન્દ્ર સરકારની સંસ્થાઓ અને PSUsનો સમાવેશ થાય છે, નિમણૂંક કરવામાં આવી છે

(એજન્સી) તા.૧૩

ભારતીય ચૂંટણી પંચ (ECI)એ પશ્ચિમ બંગાળમાં તેનાત માઈક્રો-ઓબ્ઝર્વર્સને તેની નિર્ધારિત માનક સંચાલન પ્રક્રિયાઓ (SOPs)થી કોઈપણ ઈરાદાપૂર્વક વિચલન માટે કડક શિસ્તબદ્ધ કાર્યવાહીની ચેતવણી આપી છે.

રાજ્યમાં હાલમાં ચાલી રહેલા ત્રણ-તબક્કાના સ્પેશિયલ ઈન્ટેન્સિવ રિવિઝન (SIR)ના બીજા તબક્કાની રચના કરતી ડ્રાફ્ટ મતદાર યાદીઓ પરના દાવાઓ અને વાંધાઓ પર સુનાવણીનું નિરીક્ષણ કરવા માટે માઈક્રો-ઓબ્ઝર્વર્સની નિમણૂક કરવામાં આવી છે.

આ ચેતવણી મહત્વપૂર્ણ છે કારણ કે પશ્ચિમ બંગાળ માટે લગભગ ૩,૫૦૦ માઈક્રો-ઓબ્ઝર્વર્સની ખાસ નિમણૂક કરવામાં આવી છે, જેમાંથી મોટાભાગના કેન્દ્ર સરકારના વિભાગો, કેન્દ્રીય જાહેર ક્ષેત્રના ઉપક્રમો (PSUs) અને જાહેર ક્ષેત્રની બેંકોમાંથી લેવામાં આવ્યા છે. મોટાભાગના ગ્રુપ B અધિકારીઓછે, ગ્રુપ છમાં તેમની સંખ્યા ઓછી છે.

પશ્ચિમ બંગાળના મુખ્ય ચૂંટણી અધિકારી (CEO)ના કાર્યાલયના એક અધિકારીએ જણાવ્યું હતું કે આ સૂક્ષ્મ-નિરીક્ષકો સામે શિસ્તભંગની કાર્યવાહી શરૂ કરવી સરળ રહેશે, કારણ કે તેઓ કેન્દ્ર સરકારના વહીવટી નિયંત્રણ હેઠળ છે. આ ચૂંટણી નોંધણી અધિકારીઓ (EROs), સહાયક EROs (AEROs) અને બૂથ-સ્તરના અધિકારીઓ (BLOs)થી વિપરીત છે, જેઓ સામાન્ય રીતે રાજ્ય સરકારના કર્મચારીઓ અથવા રાજ્ય સંચાલિત શાળાઓમાં શિક્ષકો હોય છે.

અધિકારીઓના જણાવ્યા મુજબ, ECI માર્ગદર્શિકાનું કોઈપણ ઈરાદાપૂર્વક ઉલ્લંઘન કરવા પર પહેલા કારણદર્શક નોટિસ મોકલવામાં આવશે. જો પ્રતિભાવ અસંતોષકારક જણાય, તો તે સેવામાંથી સસ્પેન્ડ અને સંબંધિત સૂક્ષ્મ-નિરીક્ષકો સામે FIR નોંધાવી શકે છે.

ગયા અઠવાડિયે, ECIએ પશ્ચિમ બંગાળ માટે ચાર વધારાના ખાસ રોલ નિરીક્ષકોની નિમણૂક કરી હતી. તેમની પ્રાથમિક જવાબદારીઓમાંની એક સુનાવણી સત્રો દરમિયાન સૂક્ષ્મ-નિરીક્ષકોના પ્રદર્શનનું મૂલ્યાંકન અને સમીક્ષા કરવાની છે.

CEOના કાર્યાલયના સૂત્રોએ જણાવ્યું હતું કે કમિશનને એવા ઈનપુટ મળ્યા છે જે સૂચવે છે કે કેટલાક સૂક્ષ્મ-નિરીક્ષકો તેમની ફરજો બજાવતી વખતે ECI માર્ગદર્શિકાનું પાલન કરી રહ્યા નથી. સૂત્રએ જણાવ્યું હતું કે, 'નવા નિયુક્ત કરાયેલા ખાસ નિરીક્ષકોને માઈક્રો-નિરીક્ષકોની કામગીરી પર નજીકથી નજર રાખવાનું કામ સોંપવામાં આવ્યું છે જેથી ખાતરી કરી શકાય કે કોઈ સાચો મતદાર બાકાત ન રહે અને કોઈ બોગસ મતદાર યાદીમાં ન રહે'.

પશ્ચિમ બંગાળ માટે ડ્રાફ્ટ મતદાર યાદી ૧૬ ડિસેમ્બર ૨૦૨૫ના રોજ પ્રકાશિત કરવામાં આવી હતી, જ્યારે અંતિમ મતદાર યાદી ૧૪ ફેબ્રુઆરીના રોજ પ્રકાશિત થવાની છે. ECI દ્વારા આ વર્ષના અંતમાં, ટૂંક સમયમાં રાજ્યની વિધાનસભા ચૂંટણીઓ માટે મતદાન તારીખોની જાહેરાત કરવાની અપેક્ષા છે.

'બધી ભાષાઓ, સંસ્કૃતિઓ અને ધર્મોનું સન્માન થાય તેવા ભારતનું નિર્માણ કરવું જોઈએ' : તમિલનાડુના ગુડાલુરમાં સ્કૂલના કાર્યક્રમમાં કોંગ્રેસના નેતા રાહુલ ગાંધીનું આહ્વાન

કોંગ્રેસ સાંસદ રાહુલ ગાંધીએ મંગળવારે તમિલનાડુના ગુડાલુરમાં વિદ્યાર્થીઓને સંબોધતા એક એવા ભારતનું નિર્માણ કરવાનું આહ્વાન કર્યું જ્યાં લોકો એકબીજાની ભાષાઓ, સંસ્કૃતિઓ અને ધર્મોનો આદર કરે, AIના યુગમાં શાળાઓની ભૂમિકા પર ભાર મૂકતા તેમણે કહ્યું કે, શિક્ષણે માહિતીને જ્ઞાન અને શાણપણમાં ફેરવવી જોઈએ જેથી દયાળુ, નમ્ર અને શાણા નાગરિકો બનાવી શકાય

(એજન્સી) ગુડાલુર, તા.૧૩

કોંગ્રેસના સાંસદ રાહુલ ગાંધીએ મંગળવારે ભારતને એક એવા રાષ્ટ્રમાં વિકસાવવાનું આહ્વાન કર્યું જ્યાં નાગરિકો એકબીજાની ભાષાઓ, સંસ્કૃતિઓ અને ધર્મનો આદર કરે. તમિલનાડુના ગુડાલુરમાં સેન્ટ થોમસ ઈંગ્લિશ હાઈસ્કૂલના સુવર્ણ જયંતી સમારોહમાં વિદ્યાર્થીઓ અને શિક્ષકોના મેળાવડાને સંબોધતા રાહુલ ગાંધીએ શાળાઓને AIના યુગમાં માહિતીને જ્ઞાન અને શાણપણમાં ફેરવવા કહ્યું હતું. તેમણે કહ્યું કે, આપણે દરરોજ IT ક્રાંતિ, AI અને ડેટા વિશે સાંભળીએ છીએ અને આપણે સાંભળીએ છીએ કે, આ માહિતીનો યુગ છે જ્યાં માહિતી મુક્તપણે ઉપલબ્ધ અને સુલભ છે પરંતુ આવી શાળાનું કામ એવા લોકોનું નિર્માણ કરવાનું છે જેઓ માહિતીને જોઈ શકે, તે માહિતીને જ્ઞાનમાં ફેરવી શકે અને તેનાથી પણ અગત્યનું, શાણપણથી વર્તે. આ માહિતી યુગમાં જો આપણી પાસે શાણપણ ન હોય અને ફક્ત માહિતી દ્વારા જ આકર્ષિત થઈએ, તો દુનિયા ખૂબ જ અપ્રિય સ્થળ બની જશે. તેથી આવી શાળાઓની ખૂબ જ મહત્ત્વપૂર્ણ ભૂમિકા છે, કારણ કે, તે યુવાન વિદ્યાર્થીઓને શાણા નાગરિકો બનાવે છે.

રાહુલ ગાંધીએ કહ્યું કે, મેં વિદ્યાર્થીઓને પૂછ્યું કે તમે એલિસ મેડમને સારા શિક્ષક કેમ માનો છો ? અને તેઓએ તરત જ જવાબ આપ્યો, તે અમારી વાત સાંભળે છે, તે અમારી સાથે પ્રેમ અને સ્નેહથી વર્તે છે અને તે જ મારી લડાઈ છે. હું એવા ભારતને વિકસાવવામાં મદદ કરવા માંગુ છું જ્યાં લોકો એકબીજા પ્રત્યે દયાળુ હોય, જ્યાં લોકો એકબીજાની વાત સાંભળે, એકબીજાની ભાષાઓ, સંસ્કૃતિઓ અને ધર્મનો આદર કરે. કોંગ્રેસ નેતાએ વિદ્યાર્થીઓ અને રાજકારણીઓને નમ્રતા રાખવા કહ્યું હતું. તેમણે કહ્યું કે, મેં અહીં વિદ્યાર્થીઓને પૂછ્યું અને તેઓએ કહ્યું કે, તેઓ વાયુસેનામાં ડોક્ટર કે પાઈલટ બનવા માંગે છે પરંતુ કોઈએ રાજકારણી કહ્યું નહીં. મારી ૨૦ વર્ષની કારકિર્દીના સમયમાં મેં તારણ કાઢ્યું છે કે રાજકારણી, વિદ્યાર્થી કે શિક્ષક માટે સૌથી મહત્ત્વપૂર્ણ મૂલ્ય નમ્રતા છે.

રાહુલ ગાંધીનો આ તમિલનાડુ પ્રવાસ ૨૦૨૬માં યોજાનારી રાજ્ય વિધાનસભાની ચૂંટણીઓની પૃષ્ઠભૂમિમાં છે. સત્તાધારી ડીએમકે-કોંગ્રેસ ગઠબંધન, ભાજપ-એઆઈએડીએમકેના નેતૃત્વ હેઠળના ગઠબંધન અને નવોદિત અભિનેતામાંથી રાજકારણી બનેલા વિજયની તમિલગા વેત્રી કઝગમ (ટીવીકે) વચ્ચે ત્રિકોણીય સ્પર્ધા વચ્ચે રાજ્યમાં રાજકારણ ગરમાયું છે. વડાપ્રધાન નરેન્દ્ર મોદી ૨૩ જાન્યુઆરીએ તમિલનાડુની પણ મુલાકાત લેશે.

મુંબઈ ચૂંટણી પ્રચારમાં 'તમિલનાડુ' વિવાદ : રાજ ઠાકરેએ ફરીથી બાળા સાહેબ ઠાકરેની 'લુંગી' ટિપ્પણી કરી

મુંબઈ માત્ર મહારાષ્ટ્રનું નહીં, પણ વૈશ્વિક શહેર છે તેવી અન્નામલાઈની ટિપ્પણી પર રાજ ઠાકરેએ અન્નામલાઈને 'રસમલાઈ' કહીને વળતો પ્રહાર કર્યો

(એજન્સી) તા.૧૩

તામિલનાડુના ભાજપ નેતા કે. અન્નામલાઈ મુંબઈમાં ચૂંટણીના ભાષણમાં સ્પષ્ટ ટિપ્પણી કરી છે, અને મ્યુનિસિપલ ચૂંટણી પ્રચાર ભારતની આર્થિક રાજધાનીમાં કોણ સાચો નાગરિક છે અને કોણ બહારનો છે તે અંગેની સ્પર્ધામાં ફેરવાઈ ગયો છે. શિવસેના (યુબીટી) ના નેતા આદિત્ય ઠાકરેએ સોમવારે કહ્યું કે અન્નામલાઈના નિવેદનો દર્શાવે છે કે તેમનો પક્ષ મુંબઈ અને મહારાષ્ટ્રને "ફક્ત અપમાનિત કરવા અને લૂંટવા" માંગે છે. અન્નામલાઈ ભાજપનો ચહેરો છે, જે 'શૂન્ય' છે. તેઓ તમિલનાડુમાં જીતી શક્યા નહીં અને પોતાની ડિપોઝિટ બચાવી શક્યા નહીં.

આદિત્ય ઠાકરેએ પત્રકારોને જણાવ્યું કે, એવું દર્શાવવામાં આવ્યું હતું કે આગામી પીએમ ફક્ત તેઓ જ હશે; પરંતુ વાસ્તવમાં, તેઓ શૂન્ય છે, જે તમિલનાડુમાં આપણે જોયું છે. તેમણે ડીએમકેના તમિલનાડુના સીએમ એમકે સ્ટાલિનની પ્રશંસા કરતા કહ્યું કે, સીએમ સ્ટાલિન તમિલનાડુને આટલી ઝડપથી આગળ લાવી રહ્યા છે, જ્યારે આ લોકો ફક્ત લડી રહ્યા છે, અપશબ્દો બોલી રહ્યા છે.

ધારાવીમાં બૃહન્મુંબઈ મ્યુનિસિપલ કોર્પોરેશન (BMC) માટે એક પ્રચાર રેલીને સંબોધિત કરતી વખતે, અન્નામલાઈએ મુંબઈને "એક આંતરરાષ્ટ્રીય શહેર" ગણાવ્યું હતું અને કહ્યું કે તે ફક્ત મહારાષ્ટ્રનું શહેર નથી. જો હું કહું કે કામરાજ (સ્વતંત્રતા સેનાની અને ભૂતપૂર્વ મુખ્યમંત્રી) ભારતના મહાન નેતાઓમાંના એક છે, તો શું તેનો અર્થ એ છે કે તેઓ હવે તમિલ નથી ? જો હું કહું કે મુંબઈ એક વિશ્વસ્તરીય શહેર છે, તો શું તેનો અર્થ એ છે કે મહારાષ્ટ્રીયનોએ તેને બનાવ્યું નથી ?

ભૂતપૂર્વ IPS અધિકારી અન્નામલાઈએ તેમની આ ટિપ્પણીઓ મરાઠી ગૌરવને અસર કરે છે તેવા આરોપોને નકારી કાઢ્યા હતા. અન્નામલાઈ વિરૂદ્ધ સૌથી તીવ્ર પ્રતિક્રિયા મહારાષ્ટ્ર નવનિર્માણ સેના (MNS)ના રાજ ઠાકરે તરફથી આવી હતી. તેમણે રાજ ઠાકરેના કાકા અને ઉદ્ધવના પિતા, સ્વર્ગસ્થ બાલ ઠાકરે દ્વારા સ્થાપિત શિવસેનાના ૧૯૬૦ અને ૭૦ના દાયકાના વિવાદાસ્પદ નારા "હટાઓ લુંગી બજાઓ પુંગી,"નો ઉલ્લેખ કર્યો હતો. રાજ ઠાકરેએ તમિલ લોકોના કપડાંનો ઉલ્લેખ કરીને અને સ્થાનિક લોકોને તેમને બહાર કાઢવા કહ્યું હતું. તેમણે અન્નામલાઈનું નામ લેતા કહ્યું કે: "એક રસમલાઈ તમિલનાડુથી આવી છે. અહીં તમારો શું સંબંધ છે ?"

અન્નામલાઈએ વળતો પ્રહાર કર્યો કે: "આદિત્ય ઠાકરે અને રાજ ઠાકરે કોણ છે જે મને ધમકી આપે છે ? મને ખેડૂતનો પુત્ર હોવાનો ગર્વ છે. તેઓએ ફક્ત મને દુર્વ્યવહાર કરવા માટે સભાઓનું આયોજન કર્યું છે. મને ખબર નથી કે હું એટલો મહત્ત્વપૂર્ણ બની ગયો છુ.

મુંબઈમાં તમિલભાષી વસ્તી મોટાભાગે અડધો ડઝન કોર્પોરેશન બેઠકોમાં છે અને કુલ મતદારોના લગભગ ૪% હોવાનો અંદાજ છે, જોકે સત્તાવાર ડેટા દુર્લભ છે. મુંબઈમાં આ તમિલ વસ્તીનો મોટો હિસ્સો ઝૂંપડપટ્ટીમાં રહે છે, ખાસ કરીને ધારાવીમાં. ભાજપ પાસે તમિલનાડુમાં ભલે કોઈ બેઠક ન હોય, પરંતુ મહારાષ્ટ્રમાં તેના તમિલ મૂળના ધારાસભ્ય, આર તમિલ સેલ્વન, મુંબઈના સાયન-કોલીવાડા મતવિસ્તારમાંથી આવે છે. પુણે અને મુંબઈ સહિત રાજ્યભરના ૨૯ મ્યુનિસિપલ કોર્પોરેશનોની ચૂંટણી ૧૫ જાન્યુઆરીએ યોજાશે અને ૧૬ જાન્યુઆરીએ મતગણતરી યોજાશે. આ વર્ષે તમિલનાડુમાં પણ વિધાનસભાની ચૂંટણીઓ યોજાવાની છે.

દેષ્ટા વિદ્વાન અને શિક્ષણના અવિરત હિમાયતી ડૉ.મંજૂર આલમનું નિધન

(એજન્સી) નવી દિલ્હી, તા.૧૩

વૈશ્વિક સ્તરે જાણીતા વિચારક, માર્ગદર્શક અને શિક્ષણ તથા સામાજિક ન્યાયના અવિરત હિમાયતી ડૉ.મુહમ્મદ મંજૂર આલમનું ૮૦ વર્ષની વયે મંગળવારે વહેલી સવારે રાષ્ટ્રીય રાજધાની દિલ્હીમાં નિધન થયું છે. તેમના અવસાનથી ભારત સહિત સમગ્ર વિશ્વના શૈક્ષણિક, સામાજિક અને ધાર્મિક વર્તુળોમાં ઊંડા શોકની લાગણી ફેલાઈ ગઈ છે. ૧૯૪૫માં જન્મેલા ડૉ.આલમે અલીગઢ મુસ્લિમ યુનિવર્સિટીમાંથી અર્થશાસ્ત્રમાં પીએચ.ડી.ની પદવી મેળવી હતી. તેમને ઈસ્લામિક સામાજિક વિજ્ઞાન, આર્થિક સુધારા અને સમાજ પરિવર્તન માટેના જ્ઞાનમાં ઊંડો રસ હતો. તેમની કારકિર્દી અત્યંત તેજસ્વી રહી હતી, જેમાં તેમણે સઉદી અરેબિયાના નાણા મંત્રાલયમાં આર્થિક સલાહકાર, રિયાધની ઈમામ મુહમ્મદ બિન સાઉદ યુનિવર્સિટીમાં એસોસિયેટ પ્રોફેસર અને મદીનામાં કિંગ ફહદ પ્રિન્ટિંગ કોમ્પ્લેક્સમાં કુર્આનના અનુવાદના મુખ્ય સંયોજક જેવી મહત્ત્વની જવાબદારીઓ નિભાવી હતી. ડૉ.આલમની સૌથી મોટી સિદ્ધિ ૧૯૮૬માં નવી દિલ્હી ખાતે 'ઈન્સ્ટિટ્યૂટ ઓફ ઓબ્જેક્ટિવ સ્ટડીઝ' (IOS)ની સ્થાપના હતી. આ સંસ્થાનો હેતુ ભારતીય મુસ્લિમો અને અન્ય વંચિત સમુદાયોના બૌદ્ધિક અને સામાજિક સશક્તિકરણ માટે સંશોધન આધારિત થિંક ટેન્ક બનાવવાનો હતો. તેમના નેતૃત્વ હેઠળ IOS શૈક્ષણિક સંશોધન, નીતિ વિશ્લેષણ અને આંતરધર્મ સંવાદનું મુખ્ય કેન્દ્ર બન્યું હતું. તેમણે હંમેશા નૈતિક શિષ્યવૃત્તિ અને સામાજિક પડકારોના વ્યવહારૂ ઉકેલો પર ભાર મૂક્યો હતો. લેખન ક્ષેત્રે પણ તેમનું પ્રદાન અમૂલ્ય રહ્યું છે. તેમનું પુસ્તક 'ધ ફાઈનલ વેકઅપ કોલ' મીડિયાની સ્વતંત્રતા અને વંચિતોના અવાજ પર પ્રકાશ પાડે છે. આ ઉપરાંત તેમણે ઈસ્લામિક અર્થતંત્ર, શિક્ષણ અને સામાજિક સુધારણા પર વ્યાપક લેખન કર્યું છે. તેઓ ઓલ ઈન્ડિયા મિલી કાઉન્સ

સુપ્રીમ કોર્ટે CEC, ECને પ્રતિરક્ષા આપવાના કાયદા વિરૂદ્ધની અરજી પર નોટિસ જારી કરી

(એજન્સી) તા.૧૩

સુપ્રીમ કોર્ટેઆજે CEC અધિનિયમ ૨૦૨૩ હેઠળ મુખ્ય ચૂંટણી કમિશનર અને ચૂંટણી કમિશનરને આપવામાં આવેલી પ્રતિરક્ષાને પડકારતી PILમાં નોટિસ જારી કરી છે. CJI સૂર્યકાંત અને ન્યાયાધીશ જોયમલ્યા બાગચીની બેન્ચ લોક પ્રહારી દ્વારા મુખ્ય ચૂંટણી કમિશનર અને અન્ય ચૂંટણી કમિશનરો (નિમણૂક, સેવાની શરતો અને કાર્યકાળ) અધિનિયમ, ૨૦૨૩ની કલમ ૧૬ને પડકારતી PIL પર સુનાવણી કરી રહી હતી. નોંધનીય છે કે આ કલમ ૧૬ જણાવે છે કેઃ હાલના કોઈપણ અન્ય કાયદામાં કંઈપણ હોવા છતાં કોઈપણ કોર્ટ કોઈપણ વ્યક્તિ જે મુખ્ય ચૂંટણી કમિશનર અથવા ચૂંટણી કમિશનર છે અથવા હતા તેમની વિરૂદ્ધ કોઈપણ કાર્ય અથવા શબ્દ, જે તેમણે તેમની સત્તાવાર ફરજ અથવા કાર્ય કરતી વખતે અથવા કાર્ય કરતી વખતે અથવા કાર્ય કરવાનો હેતુપૂર્વક કર્યું હોય, તેના માટે કોઈપણ નાગરિક અથવા ફોજદારી કાર્યવાહી કરી શકશે નહીં અથવા ચાલુ રાખશે નહીં. પ્રહરી વતી હાજર રહેલા એડવોકેટ એસ.એન. શુક્લાએ મુખ્ય ચૂંટણી કમિશનર (સીઈસી)ને આપવામાં આવેલી આજીવન મુક્તિના મુદ્દા પર ભાર મૂક્યો હતો. શ્રી એમ.એસ. ગિલના કિસ્સામાં, બંધારણીય બેન્ચે ચુકાદો આપ્યો હતો કે કલમ ૩૨૪ ચૂંટણી પંચને

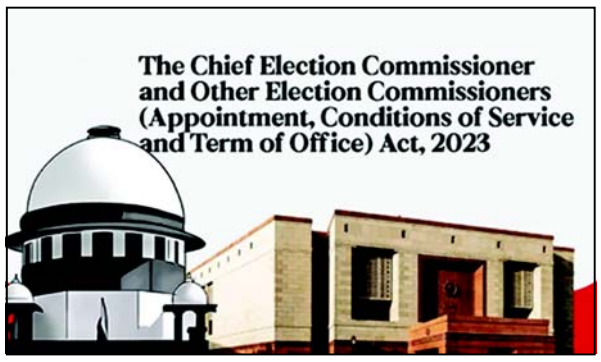

પોતાના માટે કાયદા તરીકે ઉન્નત કરતી નથી. વિવાદિત જોગવાઈ સીઈસી અને ચૂંટણી પંચને આજીવન, અભૂતપૂર્વ મુક્તિ આપે છે, જે બંધારણના નિર્માતાઓએ રાષ્ટ્રપતિ અને રાજ્યપાલોને પણ આપી ન હતી. શુક્લાએ એ પણ નિર્દેશ કર્યો કે વિવાદિત જોગવાઈ મૂળ બિલમાં ન હતી અને તે ફક્ત છેલ્લી ઘડીએ લાવવામાં આવી હતી. તેમણે ઉમેર્યું કે ચર્ચા દરમિયાન, એવું કહેવામાં આવ્યું હતું કે બિલ કલમ ૩૨૪(૨) હેઠળ લાવવામાં આવી રહ્યું છે. જો કે, કલમ ૩૨૪(૨) ફક્ત સીઈસી અને ચૂંટણી પંચની નિમણૂક સાથે સંબંધિત હતી અને તેનો સેવા શરતો સાથે કોઈ સંબંધ ન હતો. મુક્ત અને ન્યાયી ચૂંટણીને થતાં નુકસાનની ગંભીરતાને ધ્યાનમાં રાખીને વકીલે કોર્ટને આ વાંધાજનક જોગવાઈ પર સ્ટે મૂકવા વિનંતી કરી હતી. બેન્ચે, આ વાંધાજનક જોગવાઈ પર સ્ટે આપવાનો ઇનકાર કરતા, "આપણી બંધારણીય યોજનાના સંદર્ભમાં આ પ્રકારની પ્રતિરક્ષા આપી શકાય છે કે નહીં" તે પાસા પર નોટિસ જારી કરી છે. કેસની વિગતોઃ લોકપ્રહરી વિરૂદ્ધ ભારત સંઘ અને ANR. | W.P.(C) નં. 1150/2025

ઉત્તરપ્રદેશના મુસ્લિમ ગીચતા ધરાવતા વિસ્તારોમાં મતદારોની સંખ્યામાં ઘટાડો, રાજ્યના બાકીના પ્રદેશોની સમાન જ છે

(એજન્સી) તા.૧૩

ઉત્તરપ્રદેશમાં સ્પેશિયલ ઇન્ટેન્સિવ રિવિઝન (SIR) કવાયત પછી પ્રકાશિત મતદાર યાદીના પ્રથમ ડ્રાફ્ટમાં કાઢી નાખવામાં આવેલા મતદારોનું પ્રમાણ લઘુમતી-પ્રભાવિત વિસ્તારો અને રાજ્યના બાકીના પ્રદેશોમાં સમાન છે. ઉત્તરપ્રદેશની વસ્તીમાં મુસ્લિમોનો હિસ્સો લગભગ ૧૯.૨૬% હોવાનો અંદાજ છે, ત્યારે ૧૦ જિલ્લાઓમાં, સમુદાયની સંખ્યા વસ્તીના ૩૩%થી ૫૦%ની વચ્ચે છે. આ જિલ્લાઓમાં રામપુર (૫૦.૫૭%), મુરાદાબાદ (૪૭.૧૨%), બિજનૌર (૪૩%), સહારનપુર (૪૧.૯૫%), મુઝફ્ફરનગર (૪૧.૩%), અમરોહા (૪૦.૭૮%), બલરામપુર (૩૭.૫૧%), બરેલી ૩૪.૫૪%, મેરઠ (૩૪.૪૩%) અને બહરાઈચ

SIRના પ્રથમ ડ્રાફ્ટમાં યુપીમાં સૌથી વધુ મતદારોના નામ કાઢી નાખવામાં આવ્યા છે, તેમાંથી ફક્ત બે જિલ્લાઓ, સહારનપુર અને મેરઠ, એવા છે જ્યાં મુસ્લિમો વસ્તીના ૩૦%થી વધુ છે. બિહાર સહિત અનેક રાજ્યોમાં અને કેન્દ્રશાસિત પ્રદેશોમાં જ્યાં અત્યાર સુધી એસઆઈઆર હાથ ધરવામાં આવ્યું છે, તે પૈકી ઉત્તરપ્રદેશમાં રાજ્યોમાં સૌથી વધુ મતદારોના નામ કાઢી નાખવામાં આવ્યા છે

(૩૩.૫૩%)નો સમાવેશ થાય છે. પ્રથમ ડ્રાફ્ટ યાદી પછી આ જિલ્લાઓમાં મતદારોમાં સરેરાશ ઘટાડો ૧૮.૭૫% છે, જે લગભગ સમગ્ર ઉત્તરપ્રદેશ (૧૮.૭૦%) જેટલો જ છે. ઉત્તરપ્રદેશમાં સૌથી વધુ નામ કાઢી નાખવામાં આવેલા જિલ્લાઓ -લખનૌ (૩૦%), ગાઝિયાબાદ (૨૮.૮૩%), કાનપુર (૨૫.૫૦%), મેરઠ (૨૪.૬૫%), પ્રયાગરાજ (૨૪.૬૪%), ગૌતમ બુદ્ધ નગર (૨૩.૯૮%), આગ્રા (૨૩.૨૫%), હાપુર (૨૨.૩૦%) અને શાહજહાંપુર (૨૧.૭૬%)-ફક્ત સહારનપુર અને મેરઠમાં મુસ્લિમોની સંખ્યા રાજ્યના સરેરાશ કરતા ઘણી વધારે છે. ૧૩ રાજ્યો (બિહાર સહિત) અને કેન્દ્રશાસિત પ્રદેશોમાં જ્યાં અત્યાર સુધી SIR હાથ ધરવામાં આવ્યું છે, ત્યાં ઉત્તરપ્રદેશમાં રાજ્યોમાં સૌથી વધુ નામ કાઢી નાખવામાં આવ્યા છે. ચૂંટણી પંચે કહ્યું છે કે નામ કાઢી નાખવાની સંખ્યા મુખ્યત્વે મતદારોને મૃત, સ્થળાંતરિત, ગેરહાજર અથવા બહુવિધ સ્થળોએ નોંધાયેલા તરીકે ચિહ્નિત કરવાને કારણે છે, અને ફરિયાદો અને નિવારણ તબક્કામાં કાઢી નાખવાની સંખ્યા ઘટવાની અપેક્ષા છે. નેપાળની સરહદે આવેલું બલરામપુર, મુસ્લિમોની વસ્તી વધુ હોય તેવા ૧૦ જિલ્લાઓમાં ત્રીજા ક્રમે છે. ચૂંટણી પંચે જણાવ્યું હતું કે મતદારોના નામ અહીં પહેલી યાદીમાંથી એટલા માટે કાઢી નાખવામાં આવ્યા હતા કારણ કે તેમના ગણતરી ફોર્મ 'અસંગ્રહિત' રહ્યા હતા. તેમાંથી ૧૦% ગેરહાજર/અપ્રાપ્ય શ્રેણીમાં છે અને ૮.૪૩% કાયમી રૂપે સ્થાનાંતરિત શ્રેણીમાં છે. SIR કવાયત શરૂ થાય તે પહેલાં બલરામપુર જિલ્લાની મતદાર યાદીમાં ૧૫.૮૩ લાખ નામ હતા. SIR પછીના પ્રથમ ડ્રાફ્ટમાં, ૨૫.૯૮% નામો કાઢી નાખવામાં આવ્યા છે, જેનાથી મતદાર યાદીમાં ૧૧.૭૧ લાખ નામ બાકી છે. મુસ્લિમોની સંખ્યા વધુ હોય તેવા અન્ય નવ જિલ્લાઓથી બલરામપુરને અલગ પાડતી બાબત એ છે કે તે મુખ્યત્વે ગ્રામીણ છે, જે મોટાભાગના શહેરી વિસ્તારો કરતા અલગ છે. સમગ્ર ઉત્તરપ્રદેશમાં, શહેરી વિસ્તારોમાં વધુ નામો કાઢી નાખવાની ઘટના મોટાભાગે નોંધાયેલી છે. બલરામપુરના આંકડાઓ વિશે પૂછવામાં આવતા, એક અધિકારીએ કહ્યું : "SIR શરૂ થાય તે પહેલાં તેની મતદાર યાદી યોગ્ય રીતે અપડેટ કરવામાં આવી ન હતી. મોટી સંખ્યામાં ડુપ્લિકેટ મતદારો હતા, જ્યારે સ્થળાંતરિત મતદારોની વિગતો અપડેટ કરવામાં આવી ન હતી. બલરામપુરમાં મોટી સંખ્યામાં લોકો જિલ્લાની બહાર કામ કરે છે. મૃત મતદારોના રેકોર્ડ પણ અગાઉ અપડેટ કરવામાં આવ્યા ન હતા. અધિકારીએ એ હકીકત તરફ ધ્યાન દોર્યું કે બલરામપુરમાં મતદાન ટકાવારી હંમેશા ઓછી રહી છે, જે તેમના મુદ્દાને સમજાવે છે. બલરામપુરમાં ચાર વિધાનસભા બેઠકો આવે છે-તુલસીપુર, ગેનસારી, બલરામપુર અને ઉતરૌલા. જ્યારે પ્રથમ ત્રણ વિધાનસભા ક્ષેત્ર શ્રાવસ્તી લોકસભા મતવિસ્તારનો ભાગ છે, ત્યારે ઉતરૌલા ગોંડાનો ભાગ છે. ૨૦૨૨ની વિધાનસભા ચૂંટણીમાં, તુલસીપુરમાં ૫૨.૮૧%, ગૈનસારી ૫૧.૯૪%, ઉતરૌલા ૪૭% અને બલરામપુરમાં ૪૮.૩% મતદાન થયું હતું. ૨૦૨૨ની ચૂંટણીમાં રાજ્યની સરેરાશ ૬૧.૦૩% હતી. બલરામપુરના એક ભાજપ નેતાએ જણાવ્યું હતું કે અધિકારીએ આપેલા કારણો ઉપરાંત, તેમને મળેલી માહિતી એ છે કે જિલ્લામાં મોટી સંખ્યામાં મહિલા મતદારોના ગણતરી ફોર્મ 'અસંગ્રહિત' રહ્યા છે. મહિલાઓએ તેમના માતાપિતાના સરનામાની EPIC વિગતો રજૂ કરી ન હતી. ઉપરાંત, વિવિધ કિસ્સાઓમાં મહિલાઓ ફોર્મ સબમિટ કરવાનું ભૂલી ગઈ હતી કારણ કે તેઓ અન્ય બાબતોમાં વ્યસ્ત હતી. ભાજપ નેતાએ કહ્યું હતું કે લઘુમતી-પ્રભુત્વ ધરાવતા અને અન્ય વિસ્તારોમાં કાઢી નાખવામાં આવેલા નામ અન્ય સ્થાનોની સમાન જ હતા તે આશ્ચર્યજનક નથી. મુસ્લિમ સમુદાય સતર્ક હતો અને ગણતરી ફોર્મ ભરવા માટે તેમના દસ્તાવેજો તૈયાર હતા.

ટ્રમ્પના વેટિંગ ઓર્ડર બાદ ૮,૦૦૦ સ્ટુડન્ટ પરમિટ સહિત ૧ લાખથી વધુ વિઝા રદ કરવામાં આવ્યા

(એજન્સી) તા.૧૩

યુએસએ ૨૦૨૫માં ગુનાહિત પ્રવૃત્તિનો હવાલો આપીને ઇમિગ્રેશન પર કડક કાર્યવાહી કરવાના તેના વ્યાપક પ્રયાસોના ભાગ રૂપે ૧૦૦,૦૦૦થી વધુ વિઝા રદ કર્યા છે, જેમાં લગભગ ૮,૦૦૦ વિદ્યાર્થીઓનો પણ સમાવેશ થાય છે. આ રદ કરવાની રેકોર્ડસંખ્યા દર્શાવે છે, જે

લગભગ ૫૦૦ વિદ્યાર્થીઓએતેમના વિઝા ગુમાવ્યા હતા, જ્યારે બાળ દુર્વ્યવહારના આરોપોને કારણે સેંકડો વિદેશી કામદારોના વિઝા રદ કરવામાં આવ્યા હતા. ઓગસ્ટ ૨૦૨૫માં, ટ્રમ્પ વહીવટીતંત્રે માન્ય યુએસ વિઝા ધરાવતા તમામ ૫૫ મિલિયન વિદેશી નાગરિકોની સમીક્ષાની જાહેરાત કરી હતી. યુએસ સ્ટેટ ડિપાર્ટમેન્ટના મુખ્ય નાયબ પ્રવક્તા ટોમી

યુએસ ડિપાર્ટમેન્ટ ઓફ સ્ટેટ અનુસાર, રદ કરાયેલા વિઝામાં લગભગ ૮,૦૦૦ સ્ટુડન્ટ વિઝા અને લગભગ ૨,૫૦૦ સ્પેશિયલાઇઝ્ડ વિઝાનો સમાવેશ થાય છે. યુએસ અધિકારીઓ કહે છે કે આ પગલાંનો હેતુ તેમના વિઝાની મુદત પૂરી ન કરતા મુલાકાતીઓની સંખ્યા ઘટાડવાનો છે

રાષ્ટ્રપતિ જો બિડેનના વહીવટના અંતિમ વર્ષ ૨૦૨૪માં રદ કરાયેલા વિઝા કરતા બમણાથી વધુ હતી. વિભાગે X પરની એક પોસ્ટમાં અપડેટ શેર કરીને જણાવ્યું હતું કે રદ કરાયેલા વિઝામાં લગભગ ૮,૦૦૦ વિદ્યાર્થી વિઝા અને લગભગ ૨,૫૦૦ વિશેષ વિઝાનો સમાવેશ થાય છે જેમનો અગાઉ 'ગુનાહિત પ્રવૃત્તિ' સંબંધિત યુએસ કાયદા અમલીકરણ અંગે હતા. અમે અમેરિકાને સુરક્ષિત રાખવા માટેઆ ગુંડાઓને દેશનિકાલ કરવાનુંચાલુ રાખીશું. ફોક્સ ન્યૂઝના અહેવાલ મુજબ, વિદેશી નાગરિકોની ચકાસણી કડક બનાવવાના ટ્રમ્પના પ્રથમ દિવસના એક્ઝિક્યુટિવ આદેશને પગલે વિઝા રદ કરવામાં વધારો થયો છે. ૨૦૨૪માં, લગભગ ૪૦,૦૦૦ વિઝા રદ કરવામાં આવ્યા હતા. ૨૦૨૫માં રદ કરાયેલા મોટાભાગના વ્યવસાયિક અને પ્રવાસી મુલાકાતીઓનો સમાવેશ થાય છે જેઓ તેમના વિઝાની મુદત કરતાં વધુ સમય રોકાયા હતા. વિશેષ કામદારોમાં, રદ કરાયેલા લગભગ અડધા દારૂ પીને વાહન ચલાવવાની ધરપકડ સાથે જોડાયેલા હતા, જ્યારે અન્યમાં હુમલો, ચોરી, બાળ દુર્વ્યવહાર, ડ્રગ સંબંધિત ગુનાઓ, છેતરપિંડી અને ઉચ્ચાપતનો સમાવેશ થતો હતો. અહેવાલમાંએમ પણ કહેવામાં આવ્યું છે કે ડ્રગ રાખવા અને વિતરણને કારણે પિગોટે જણાવ્યું હતું કે જાહેર સલામતી અને રાષ્ટ્રીય સુરક્ષાના રક્ષણના પ્રયાસોના ભાગ રૂપે એક નવા 'સતત ચકાસણી કેન્દ્ર' દ્વારા અમલીકરણ ચાલુ રહેશે. ટ્રમ્પ વહીવટીતંત્ર અમેરિકાને પ્રથમ સ્થાન આપવાનું અને જાહેર સલામતી અથવા રાષ્ટ્રીય સુરક્ષા માટે જોખમ ઊભું કરનારા વિદેશી નાગરિકોથી આપણા રાષ્ટ્રનું રક્ષણ કરવાનું ચાલુ રાખશે. વિભાગે વિઝા નિયમો પણ કડક કર્યા છે, જેમાં 'પબ્લિક ચાર્જ' નીતિ લાગુ કરવાનો સમાવેશ થાય છે જે અધિકારીઓને જાહેર લાભો પર આધાર રાખતા અરજદારોને વિઝા નકારવાની મંજૂરી આપે છે.

ટ્રમ્પ દ્વારા ઈરાન આધારિત ટેરિફ ભારત માટે વેપાર અને દરિયાઈ ક્ષેત્રમાં મુશ્કેલી ઊભી કરી શકે છે

(એજન્સી) તા.૧૩

ઈરાન પર ટ્રમ્પના તાજેતરના ટેરિફથી ભારતને એક મુખ્ય વેપાર અને દરિયાઈ ભાગીદાર તરીકે નુકસાન થઈ શકે છે. નરેન્દ્ર મોદીના નેતૃત્વ હેઠળના રાષ્ટ્ર માટે, ઈસ્લામિક રિપબ્લિક ઓફ ઈરાન પશ્ચિમ એશિયાની દરિયાઈ સુરક્ષામાં માત્ર

ભારત ઈરાનના મુખ્ય વેપાર અને દરિયાઈ ભાગીદારો પૈકી એક છે, જેમાં ચાબહાર બંદર પર કામગીરીનું સંચાલન પણ સામેલ છે

એક મુખ્ય વ્યૂહાત્મક જ નથી, પરંતુ તે ભારતના કેટલાક મજબૂત ઉદ્યોગો, જેમ કે કૃષિ, માં દ્વિપક્ષીય વેપાર સાથી છે. ૨૦૧૫થી, ઈરાન ભારત માટે એક મુખ્ય દરિયાઈ ભાગીદાર રહ્યું છે. તે સમયે, તે એક માળખાગત સોદા તરીકે શરૂ થયું હતું, ચાબહાર બંદરના વિકાસ પર ભાગીદારી કરવા માટે એક સમજૂતી કરાર થયો હતો. મે ૨૦૧૬ સુધીમાં, તે ભારત, ઈરાન અને અફઘાનિસ્તાન વચ્ચે આંતરરાષ્ટ્રીય પરિવહન અને પરિવહન કોરિડોર (ચાબહાર કરાર) સ્થાપિત કરવા માટે ત્રિપક્ષીય કરારમાં પરિણમ્યું હતું. ચાબહાર બંદર પર શાહિદ બેહેશ્તી ટર્મિનલના તબક્કા-૧ વિકાસમાં ભારત મુખ્ય હતું. બે વર્ષ પછી, ૨૦૧૮માં, ઈન્ડિયા પોર્ટ્સ ગ્લોબલ ચાબહાર ફ્રી ઝોન (IPGCFZ)એ ચાબહાર પોર્ટ કામગીરી પર ધ્યાન કેન્દ્રિત કર્યું. IPGCFZએ ઈન્ડિયા પોર્ટ્સ ગ્લોબલ લિમિટેડ (IPGL)નું એક એકમ છે, જે જવાહરલાલ નેહરૂ પોર્ટ ટ્રસ્ટ (JNPT) અને કંડલા પોર્ટ ટ્રસ્ટ (KPT) દ્વારા કેન્દ્રીય બંદરો, શિપિંગ અને જળમાર્ગ મંત્રાલય (MoPSW)ના નિર્દેશો અનુસાર રચાયેલ સંયુક્ત સાહસ કંપની છે. ભારત અને ઈરાન વચ્ચેનો દરિયાઈ જોડાણ વધુ છે. દરિયાઈ ઉપરાંત, ઈરાન એક મુખ્ય વેપાર ભાગીદાર પણ છે. વાણિજ્ય મંત્રાલયના તાજેતરમાં અપડેટ

કરાયેલા વેપાર આંકડા અનુસાર, ૨૦૨૫માં, ભારતનો ઈરાન સાથેનો વેપાર ૧ ટ્રિલિયન ડોલરથી વધુ નિકાસ અને ૩૨૩ મિલિયન ડોલરની આયાતનો હતો. કેલેન્ડર વર્ષ દરમિયાન ભારતની તરફેણમાં વેપાર સંતુલન ૬૯૫ મિલિયન ડોલરનું રહ્યું હતું. ભારતમાંથી ઈરાનને થતી નિકાસમાં અનાજ, ખાસ કરીને ચોખાનો સમાવેશ થાય છે. કેલેન્ડર વર્ષ ૨૦૨૫માં, ઈરાને ભારતમાંથી ૬૪૯.૪ મિલિયન ડોલરના ચોખાની આયાત કરી હતી (નાણાકીય વર્ષ ૨૦૨૪-૨૦૨૫માં ચોખાની નિકાસ ૭૫૭ મિલિયન ડોલર હતી). ભારત માટે ઈરાનમાં કેળા આગામી સૌથી મોટી નિકાસ વસ્તુ છે, જે ગયા વર્ષે ૪૪.૮ મિલિયન ડોલરની હતી, ત્યારબાદ ચા ૪૩.૮ મિલિયન ડોલરની હતી. ૨૦૨૫માં ઈરાનથી ભારતમાં થતી ટોચની નિકાસમાં પેટ્રોલિયમ બિટ્યુમેન ૧૧૦ મિલિયન ડોલર અને તાજા સફરજન ૬૦.૪ મિલિયન ડોલરનો સમાવેશ થાય છે. ભારતે ઈરાનથી ૨૯ મિલિયન ડોલરના ખાયઝુર અથવા ભીની ખજૂરની પણ આયાત કરી હતી. આ બંને ભાગીદારો વચ્ચે વેપાર સ્થિર રહ્યો છે. ૨૦૨૩ અને ૨૦૨૪માં, ઈરાનમાં નિકાસ ૨૦૨૫ના આંકડાઓ સાથે સુસંગત હતી, જે ૧.૨ અબજ ડોલરની આસપાસ હતી. આમ ઈરાન ઘણા સમયથી ભારત માટે સારો ભાગીદાર રહ્યો છે. ટ્રમ્પ દ્વારા ઈરાન સાથે વેપાર કરતા દેશો પર ૨૫ ટકા ટેરિફ લાદવાની તાજેતરની જાહેરાત ખૂબ જ ચિંતાજનક છે.

વિજય અભિનિત "જન નાયગન" ફિલ્મને અટકાવવાના પ્રયાસો બદલ કેન્દ્ર સરકારની ઝાટકણી કાઢતા રાહુલ ગાંધીએ કહ્યું કે "તમિલ સંસ્કૃતિ ઉપરનો હુમલો"

(એજન્સી) નવી દિલ્હી, તા.૧૩

દક્ષિણ સુપર સ્ટાર અભિનેતા અને રાજનેતા બનેલા વિજયના અભિનયવાળી ફિલ્મ "જન નાયગન"નું પ્રસારણ અટકાવવાના ભાજપના નેતૃત્વવાળી કેન્દ્ર સરકારના પ્રયાસોની ઝાટકણી કાઢતા કોંગ્રેસના નેતા રાહુલ ગાંધીએ જણાવ્યું હતું કે આ પ્રયાસો તમિલ સંસ્કૃતિ પરના હુમલા સમાન છે. તેમણે પોતાની સોશિયલ મીડિયા એપ એક્સ ઉપર જણાવ્યું હતું કે વડાપ્રધાન નરેન્દ્ર મોદી તમિલ પ્રજાના અવાજને દબાવી દેવામાં સફળ થઈ શકશે નહીં. રાહુલ ગાંધીએ કહ્યું હતું કે કેન્દ્રનું માહિતી અને પ્રસારણ મંત્રાલય આ ફિલ્મને રિલીઝ થતા અટકાવે છે પરંતુ મિસ્ટર મોદી તમિલ પ્રજાનો અવાજ કદી પણ દબાવી નહીં શકે. તમિલનાડુ કોંગ્રેસના પણ અનેક નેતાઓ અને તમિલનાડુ ખાતેના કોંગ્રેસ પક્ષના ઈન્ચાર્જ ગિરીશ દ્વારા પણ વિજયનું સમર્થન કરવામાં આવ્યું છે અને એવો આક્ષેપ કરવામાં આવ્યો છે કે વૈધાનિક સંસ્થાઓ મારફત કેન્દ્ર સરકાર ફિલ્મનું પ્રસારણ થતા અટકાવી રહી છે. વિજયને આટલું મોટું સમર્થન મળ્યું એટલે એવી પણ ચર્ચા ચાલી છે કે તામિલનાડુમાં વિધાનસભાની ચૂંટણીઓમાં કોંગ્રેસ કદાચ વિજયની પાર્ટી ટીવીકે સાથે જોડાણ કરી શકે છે. ફિલ્મના નિર્માતા kvl productions એલએલપી દ્વારા ફિલ્મનું પ્રસારણ રોકવાના મદ્રાસ હાઈકોર્ટના આદેશને પડકારતી અરજી સુપ્રીમ કોર્ટમાં કરવામાં આવી છે. રાજકારણમાં પ્રવેશ બાદ સુપરસ્ટાર વિજયની આ છેલ્લી ફિલ્મ માનવામાં આવે છે. દક્ષિણમાં સૌથી પ્રખ્યાત ઉત્સવ પોંગલ ઉપર નવમી જાન્યુઆરીના રોજ ફિલ્મનું પ્રસારણ થવાનું હતું પરંતુ ફિલ્મને સેન્સર સર્ટિફિકેટ તાત્કાલિક આપી દેવાના સિંગલ જજના આદેશને મદ્રાસ હાઈકોર્ટ દ્વારા અટકાવવામાં આવ્યો હતો. આથી ફિલ્મની રિલીઝ ફરીથી અટકી પડી હતી.

દીકરીની દૃઢતા, પિતાનું સમર્થન, આખા ગામનો વિરોધ, છતાં IAS અધિકારી બની

(એજન્સી) નવી દિલ્હી, તા.૧૩

જે ઉંમરે બાળકો રમવા અને મોજમસ્તીમાં વ્યસ્ત હોય છે, તે ઉંમરે પ્રિયા રાની પોતાના સપનાઓને સાકાર કરવા માટે આખા ગામ સામે લડી રહી હતી. શિક્ષણ એ દરેક બાળકનો મૂળભૂત અધિકાર છે, પરંતુ કેટલાક બાળકોને તેના માટે સંઘર્ષ પણ કરવો પડે છે. બિહારની રહેવાસી પ્રિયા રાની સાથે પણ કંઈક આવું જ બન્યું. તે અભ્યાસમાં જેટલી વધુ હોશિયાર હતી, તેટલી જ તેની આસપાસના લોકો તેને તેનાથી દૂર રાખવાનો પ્રયાસ કરતા હતા. પ્રિયા રાની બિહારના ફુલવારી શરીફના કુરકુરી ગામની રહેવાસી છે. તેના પિતા, અભય કુમાર, ખેડૂત છે. તેના ગ્રામજનો બાળપણથી જ તેના શિક્ષણનો વિરોધ કરતા હતા. પરંતુ તેના દાદાએ તેના સપનાઓને મહત્વ આપ્યું અને તેની ક્ષમતાને ઓળખી. પ્રિયા રાનીની વાર્તા લાખો યુવાનો માટે પ્રેરણારૂપ છે જેઓ તેમના જીવનમાં કોઈપણ પ્રકારના સંઘર્ષનો સામનો કરી રહ્યા છે. તે મુશ્કેલ પરિસ્થિતિઓમાં હાર માની લેનારાઓ માટે પણ એક પાઠ છે. પ્રિયા રાની માટે તેના ગામમાં અભ્યાસ કરવો મુશ્કેલ હતો.

તેથી, તેના દાદા, સુરેન્દ્ર પ્રસાદ શર્મા અને તેના પિતાએ તેને પટના ખસેડી. તેણીએ પ્રાથમિક શિક્ષણ ડોન બોસ્કો સ્કૂલમાંથી અને ૧૨મા ધોરણ સુધીનું શિક્ષણ સેન્ટ માઈકલ સ્કૂલમાંથી પૂર્ણ કર્યું. ત્યારબાદ તેણીએ ૨૦૧૮માં બીઆઈટી મેસરામાંથી ઈલેક્ટ્રિકલ એન્જિનિયરિંગમાં બી.ટેક કર્યું. પ્રિયા રાનીએ ચાર વખત UPSC પરીક્ષા આપી અને બે વાર સફળતા મેળવી. ૨૦૨૩માં તેણી ચોથા પ્રયાસમાં ૬૯મો ક્રમ મેળવતા IAS અધિકારી બની. બી.ટેક ડિગ્રી મેળવ્યા પછી, પ્રિયા રાનીએ બેંગ્લુરૂમાં એક કંપનીમાં સારો પગાર મેળવ્યો. જોકે, તેણી સિવિલ સર્વિસીસમાં જોડાવા માંગતી હતી. તેથી, તેણીએ નોકરી છોડીને UPSC પરીક્ષાની તૈયારી કરવાનું નક્કી કર્યું. તે સમયે, તેનો પરિવાર તેના નિર્ણયથી નાખુશ હતો. જોકે, તેણીની મહેનત રંગ લાવી. ૨૦૨૧માં યુપીએસસી સિવિલ સર્વિસીસ પરીક્ષામાં તેણીના બીજા પ્રયાસમાં, તેણીએ ૨૮૪મો ક્રમ મેળવ્યો અને ભારતીય સંરક્ષણ સેવા માટે પસંદગી પામી. સરકારી નોકરી મેળવ્યા પછી પણ, પ્રિયા રાની સંતુષ્ટ ન હતી. તે IAS અધિકારી બનવા માંગતી હતી. તેના પિતાના સમર્થન અને પ્રેરણાથી, તેણી ચોથા પ્રયાસમાં સફળ થઈ. IAS અધિકારી પ્રિયા રાની તેની સફળતાનો શ્રેય શિસ્ત અને સખત મહેનતને આપે છે. IAS અધિકારી બનવા માટે, તે દરરોજ સવારે ૪ વાગ્યે અભ્યાસ કરવા માટે ઉઠતી હતી. તેણીએ ખાસ કરીને અર્થશાસ્ત્ર પર ધ્યાન કેન્દ્રિત કર્યું. પ્રિયાએ NCERT પુસ્તકો અને અખબારોનો ઉપયોગ કરીને UPSC પરીક્ષાની તૈયારી કરી.

સૂર્યપ્રતાપ સિંહ પહેલા પોતે IAS અધિકારી બન્યા, પછી તેમની પત્નીને પણ અધિકારી બનાવી, બિહારના પાવર કપલની અદ્ભુત વાર્તા

(એજન્સી) નવી દિલ્હી, તા.૧૩

UPSCની દુનિયામાં ઘણી સફળતાની વાર્તાઓ છે. તેમાંથી, IAS સૂર્ય પ્રતાપ સિંહ અને તેમની પત્ની કલ્પના રાવતની વાર્તા 'સહાયિત સંઘર્ષ'નું ઉદાહરણ છે. આ સફળતાની વાર્તા ફક્ત બે અધિકારીઓ વિશે નથી, પરંતુ એક જીવનસાથી વિશે છે જેણે પોતાની પત્નીના સપના જોયા હતા. ઉત્તરપ્રદેશના બરેલીના રહેવાસી સૂર્ય પ્રતાપ સિંહે ૨૦૨૧માં ૨૫૮મો ક્રમ મેળવીને પોતાની કુશળતા સાબિત કરી. તેઓ બિહારના સમસ્તીપુર જિલ્લામાં ડેપ્યુટી ડેવલપમેન્ટ કમિશનર (DDC) તરીકે પોસ્ટેડ છે. IAS સૂર્ય પ્રતાપ સિંહની પત્ની કલ્પના રાવત, હરિયાણાના સોનીપતની છે. તેમના માટે, IAS અધિકારી બનવાની સફર અગ્નિ કસોટી જેવી હતી. સતત ચાર નિષ્ફળતાઓ પછી, તેણી લગભગ હાર માની ચૂકી હતી. તેમના પતિ, સૂર્ય પ્રતાપ સિંહ, તેમના સારથિ બન્યા. તેમના સરકારી નિવાસસ્થાનમાં ફાઈલોના ભારણ વચ્ચે સૂર્ય પ્રતાપે કલ્પના માટે નોંધો તૈયાર કરી અને તેમને ટોપર બનવા માટે જરૂરી દરેક સૂક્ષ્મતા શીખવી. હવે, આ બંને બિહારના પાવર કપલ તરીકે ઓળખાય છે. કલ્પના રાવતનો જન્મ

હરિયાણાના સોનીપત જિલ્લાના જઝ્ઝલ ગામમાં થયો હતો. તેમનો ઉછેર દિલ્હીના નજફગઢમાં થયો હતો. તેઓ બાળપણથી જ બહુ-પ્રતિભાશાળી વ્યક્તિ હતા. શાળામાં, તેઓ હાઉસ કેપ્ટન અને NSSના સભ્ય હતા. તેમને સર્જનાત્મક લેખનમાં રાષ્ટ્રીય સ્તરનો પુરસ્કાર પણ મળ્યો છે. તેમણે દિલ્હી યુનિવર્સિટીની દૌલત રામ કોલેજમાંથી રાજકીય વિજ્ઞાન (ઓનર્સ)માં સ્નાતક થયા. તેમના પતિ, સૂર્ય પ્રતાપ સિંહે પણ તેમના શિક્ષણ દરમિયાન ઉત્કૃષ્ટ પ્રદર્શન કર્યું અને UPSCની તૈયારીને તેમનો જુસ્સો બનાવ્યો. સૂર્ય પ્રતાપ સિંહે ૨૦૨૧ સિવિલ સર્વિસીસ પરીક્ષામાં ૨૫૮મો ક્રમ મેળવ્યો. તેમને UPSC કમ્બાઈન્ડ ડિફેન્સ સર્વિસીસ (CDS) હેઠળ ભારતીય વાયુસેનાની ફ્લાઈંગ બ્રાન્ચ માટે પણ પસંદ કરવામાં આવ્યા હતા. હૈદરાબાદમાં તાલીમ દરમિયાન થયેલી ગંભીર ઈજાઓને કારણે, તેણીને તાલીમ કાર્યક્રમ છોડીને ૨૦૧૭માં ઘરે પરત ફરવું પડ્યું. IAS કલ્પના રાવતની UPSC સફર લાંબી રહી છે. ચાર વખત નિષ્ફળ રહ્યા બાદ, તેણી ૨૦૨૩ની પરીક્ષામાં પાંચમા પ્રયાસમાં સફળ થઈ. તેણીએ UPSC 2024ની પરીક્ષામાં ૭૮મો ક્રમ મેળવ્યો. તેણીનું UPSC પરિણામ તેના પતિ કરતા સારું હતું. તાલીમ પછી, તે IAS અધિકારી પણ બનશે. IAS સૂર્ય પ્રતાપ સિંહ તેમના કડક કાર્ય નીતિ અને વિકાસ કાર્ય માટે જાણીતા છે. સમસ્તીપુર પહેલાં, તેમણે સાસારામમાં SDM તરીકે સેવા આપી હતી. મીડિયા અહેવાલો અનુસાર, તેમના વ્યસ્ત કાર્ય સમયપત્રક પછી, તેઓ ઘરે પાછા ફરતા અને કલ્પના રાવતના વ્યક્તિગત કોચ

પાટડી નજીક ગમખ્વાર અકસ્માત

રોંગ સાઈડે આવતો છકડો બાઈકને ફંગોળીને પલટ્યો : પતિનું ઘટનાસ્થળે જ મોત, પત્ની ગંભીર

સુરેન્દ્રનગર, તા.૧૩

સુરેન્દ્રનગર જિલ્લાના પાટડી નજીક ઘાસપુર અને ફુલકી ગામ વચ્ચે બાઈક અને છકડા વચ્ચે ગમખ્વાર અકસ્માત સર્જાયો હતો. આ અકસ્માતમાં પતિનું ઘટનાસ્થળે જ મોત નીપજયું હતું, જયારે પત્ની ગંભીર રીતે ઘાયલ થઈ હતી.

પ્રાપ્ત માહિતી મુજબ અમદાવાદના માંડલ તાલુકાના રખીયાણાના રહેવાસી જતીન ઠાકોર અને તેની પત્ની કોમલબેન ઠાકોર દસાડા તાલુકાના હરિપર ખાતે પત્નીના પિયર આવ્યાં હતા. જે બાદ ફરી પોતાના રખીયાણા ગામ જઈ રહ્યા હતા. તે દરમિયાન ફુલકી ઘાસપુર વચ્ચે પુરપાટ રોંગ સાઈડથી દોડી આવતા છકડાએ તેઓની બાઈકને ટક્કર મારી હતી. જેથી અકસ્માત સર્જાયો હતો.

અકસ્માત બાદ જતીન ઠાકોરને માથાના ભાગે ગંભીર ઈજાઓ થતાં રસ્તા પર લોહીના ખાબોચીયા ભરાઈ ગયા હતા. આ અકસ્માતમાં તેમનું ઘટનાસ્થળે જ મૃત્યુ થયું હતું. તેમના મૃતદેહને પોસ્ટમોર્ટમ માટે પાટડી સરકારી હોસ્પિટલ ખસેડવામાં આવ્યો હતો. જયારે તેમની પત્નીને હાથ, પગ અને માથાના ભાગે ગંભીર ઈજાઓ પહોંચી હતી. તેમને તાત્કાલિક સારવાર અર્થે સોલા સિવિલ હોસ્પિટલ લઈ જવામાં આવ્યા હતા, જ્યાં તેમની હાલત નાજુક હોવાનું જાણવા મળ્યું છે.

આ ઘટનાને પગલે રોડ પર થોડા સમય માટે ટ્રાફિક જામ સર્જાયો હતો અને લોકોના ટોળા એકઠા થઈ ગયા હતા. પાટડી પોલીસ મથકના સાગર કલોત્રા સહિતનો પોલીસ સ્ટાફ તાત્કાલિક ઘટનાસ્થળે પહોંચ્યો હતો. પોલીસે છકડા ચાલક વિરૂદ્ધ અકસ્માતે મોતનો ગુનો નોંધી વધુ તપાસ હાથ ધરી છે. અકસ્માત બાદ બેકાબૂ છકડો રોડ નીચે પલટી ખાઈ ગયો હતો.

રાંદેર પોલીસે મૃતકના પરિવારજનોના નિવેદન લીધા

ઓલપાડના નાયબ મામલતદાર હિનીષા પટેલ આપઘાત કેસમાં પોલીસ તપાસ

(સંવાદદાતા દ્વારા)

સુરત, તા.૧૩

ઓલપાડ પ્રાંત કચેરીના નાયબ મામલતદાર હિનીષા પટેલના આપઘાત પ્રકરણમાં રાંદેર પોલીસ દ્વારા પરિવારજનોના નિવદેન લઈ આગળની તપાસ હાથ ધરાશે. ના.મામલતદાર હિનીષા પટેલે નોકરી જતા સમયે જ કરેલા અણધાર્યા પગલાથી અનેક સવાલો પણ ઉઠી રહ્યા છે. રાંદેર પોલીસ દ્વારા ચોક્કસ કારણ જાણવા તપાસ પણ કરવામાં આવી રહી છે. ગત સવારે રાંદેરના રહેવાસી અને ઓલપાડ પ્રાંત કચેરીના મહિલા નાયબ મામલતદાર હિનીષા પટેલે નોકરીએ જવાના સમયે પોતાના બેડરૂમમાં ફાંસો લગાવી મોતને વ્હાલુ કરી લેતા ચકચાર મચી જવા પામી હતી. મૃતક હિનીષા પટેલના પતિ કેતન પટેલ પણ તેમની સાથે જ ઓલપાડ કચેરીમાં પ્રાંત અધિકારીના શિરસ્તેદાર (નાયબ મામલતદાર) તરીકે ફરજ બજાવે છે. નાયબ મામલતદાર પતિ કેતન પટેલ નોકરીએ જવા તૈયાર થઈ ગયા હતા. જયારે પત્ની રૂમમાં તૈયાર થવા માટે ગયા હતા. તેજ સમયે હિનીષા પટેલે બેડરૂમનો દરવાજો બંધ કરી રહસ્યમય સંજોગોમાં અણધાર્યું પગલું ભરી લેતા પરિવારજનોમાં અને સુરતના રેવન્યુ વિભાગમાં ભારે શોકનો માહોલ છવાઈ જવા પામ્યો હતો. જયારે બે બાળકોએ બાળપણમાં જ માતાની હૂંફ ગુમાવી દીધી હતી. આ ઘટના બાદ મૃતક હિનીષા પટેલ સામે એસીબીમાં નનામી અરજી પણ થઈ હોવાનું સામે આવ્યું હતું. જો કે, તેણીને ક્લીનચીટ મળી હતી. રાંદેર પોલીસે અકસ્માતે મોતનો ગુનો નોંધી તપાસ શરૂ કરી છે. આજથી મૃતક હિનીષા પટેલના પરિવારજનોના નિવેદન નોંધવામાં આવશે. હજુ સુધી પરિવાર તરફથી કોઈ એલીગેશન કરવામાં આવ્યા નથી.

ઈમરોજ વિરૂદ્ધ ૧૬ અને સલામ વિરૂદ્ધ ૧૮ ફરિયાદો

ભેસ્તાન પોલીસની કુખ્યાત દાલ ચાવલ ગેંગ વિરૂદ્ધ અંતે ગુજસીટોક હેઠળ કાર્યવાહી

(સંવાદદાતા દ્વારા)

સુરત, તા.૧૩

શહેરના ઉન વિસ્તારમાં અલ ખલીલ ટી સેન્ટર પર બે યુવકો પર જીવલેણ હુમલો કરીનેએક યુવકને મોતને ઘાટ ઉતારનાર કુખ્યાત દાલ ચાવલ ગેંગ વિરૂદ્ધ અંતે ભેસ્તાન પોલીસ દ્વારા ગુજસીટોક હેઠળ કાર્યવાહી હાથ ધરવામાં આવી છે. ભેસ્તાન પોલીસ દ્વારા દાલ ચાવલ ગેંગના કુખ્યાત ઈમરોજ મજીદ અંસારી, સલમાન ઉર્ફે લસ્સી સલીમ મિર્ઝા, શાહરૂખ મજીદ અંસારી અને અરબાજ ઉર્ફે બાબા પઠાણની ધરપકડ કરવામાં આવી છે.

થોડા સમય પૂર્વે ઉનમાં ભીંડી બજાર પાસે અલ ખલીલ ટી સેન્ટર પર બે યુવકોને મળવાના બ્હાને બોલાવીને દાલ ચાવલ ગેંગનાં ઈમરોજ ઉર્ફે દાલ ચાવલ મજીદ અંસારી અને તેની ટોળકીએ બંને યુવકો પર જીવલેણ હુમલો કર્યો હતો. આ હુમલામાં શકીલ ઉર્ફે બાંગાનું મોત નિપજયું હતું જયારે એક અન્ય યુવકને ગંભીર ઈજાઓ પહોંચી હતી. ઘટના અંગે પોલીસને જાણ થતાં પોલીસ દ્વારા આરોપીઓને ઝડપી પાડવામાંઆવ્યા હતા. જો કે, દાલ ચાવલ ગેંગ સાથે સંકળાયેલા આ આરોપીઓ છેલ્લા કેટલાક સમયથી ઉન, ભેસ્તાન અને પાંડેસરા સહિત આસપાસના વિસ્તારમાં અસંખ્યગેરકાયદેસર અને આપરાધિક પ્રવૃત્તિઓમાં સંડોવાયેલા હોવાને કારણે આતંકનો પર્યાય બન્યા હતા. જેને પગલે પોલીસ દ્વારા આ ગેંગ વિરૂદ્ધ ગીજસીટોકનું શસ્ત્ર ઉગામવામાં આવ્યું છે. પોલીસ દ્વારા ઉનમાં મુજમીન નગર ખાતે રહેતા ઈમરોજ ઉર્ફે દાલ ચાવલ મજીદ અંસારી (૨) સલામન ઉર્ફે લસ્સી સલીમ મિર્જા (રહે. આઝાદ ચોક પતરાની ચાલ, ઈસ્લામી ચોક, મીઠીખાડી) (૩) શહારૂખ મજીદ અંસારી (રહે. મુજમીનગર, ભિડી બજાર ઉન) અને (૪) અરબાજ ઉર્ફે બાબા યય્યા પઠાણ (રહે. સોએબ નગર - બી, ઉન)ને ઝડપી પાડીને ગુજસીટોક હેઠળ કાર્યવાહી કરવામાં આવી છે. પોલીસના જણાવ્યા અનુસાર ગેંગના મુખ્ય આરોપી ઈમરોજ ઉર્ફે દાલ ચાવલ વિરૂદ્ધ પાંડેસરા, ખટોદરા, ઉધના, ભેસ્તાન અને સચીન સહિતના પોલીસ મથકમાં ૧૬ ફરિયાદ નોંધાયેલી છે જયારે બે વખત તેને પાસા અને તડીપાર પણ કરવામાં આવ્યો હતો. આ સિવાય આ ગેંગના એક અન્ય કુખ્યાત આરોપી સલમાન ઉર્ફે લસ્સી વિરૂદ્ધ પણ શહેરના લિંબાયત, ડિંડોલી, પાંડેસરા, ભેસ્તાન અને મરોલી પોલીસ મથકમાં ૧૮ ફરિયાદો નોંધાવા પામી છે.

ભાવનગરમાં મોહદ્દીષે આઝમ અરેબિક કોલેજના ઉપક્રમે જશ્ને દસ્તારે ફઝીલિયત હિફઝો કિરાત અને અજમતે સહાબા અને એહલેબૈત કોન્ફરન્સ યોજાઈ

(સંવાદદાતા દ્વારા)

ભાવનગર, તા.૧૩

ભાવનગર શહેરના આબાચોક જુમ્મા મસ્જિદ પાસે આવેલ મોહદ્દીષે આઝમ અરેબિક કોલેજના તુલબાઓ (વિદ્યાર્થીઓ)નો 'જશ્ને દસ્તારે ફઝીલીયત હિફઝો કિરાત અને અજમતે સહાબા એહલેબૈત કોન્ફરન્સનું આયોજન ભાવનગર શહેરના મોતીબાગ ટાઉન હોલ ખાતે કરવામાં આવ્યું હતું. આ કાર્યક્રમના અધ્યક્ષસ્થાને મોહદ્દીષે આઝમ અરબિક કોલેજના સરબરાહે આઝા પીરે તરીકત સૈયદ અબુબકર સિબલી અશરફ (કિછોછવી) ખાસ ઉપસ્થિત રહ્યા હતા. તેમજ પીરે તરીકત સૈયદ સલમાન અશરફ મુફ્તી અશરફ રઝા બુરહાની, સૈયદ અબ્દુલ કાદરી બાપુ, (જામનગર), ગુલામ સૈયદ અશરફી (અમદાવાદ) સૈયદ

વસીમ બાપુ (જુમ્મા મસ્જિદ ભાવનગર), કારી મહંમદ હનીફ અકબરી (ગોતરકાસરીફ), સૈયદ મોમીન બાપુ, અમીપરા મસ્જિદ (ભાવનગર), મૌલાના એહમદયાર (વરાણી) સહિતના આલીમ સાહેબો, મૌલાના સાહેબો, સૈયદ સાદાતો અને મોટી સંખ્યામાં મુસ્લિમ બિરાદરો ઉપસ્થિત રહ્યા હતા.

આ કાર્યક્રમમાં મોહદ્દીષે આઝમ અરેબિક કોલેજમાં દિની તાલીમ લેતા અને ફારીગ થનાર તુલબાઓ પૈકીના ૧૦ આલીમ, ૫ હાફિઝ, ૫ કારી સહિત ૨૦ વિદ્યાર્થીઓને દસ્તાર બાંધી ડિગ્રી અર્પણ કરી સન્માન કરાયું હતું. ભાવનગર શહેરમાં મોહદ્દીષે આઝમ અરેબિક કોલેજનું નવું વિશાળ બિલ્ડિંગ બનાવવાનો પ્રોજેક્ટ રજૂ કરવામાં આવ્યો હતો. આ કાર્યક્રમને સફળ બનાવવા મોહદ્દીષે આઝમ અરેબિક કોલેજના મુફ્તી મોહમ્મદ નિઝામુદ્દીન અશરફી મિસ્લાહી સહિતના આલીમ સાહેબો, મૌલાના સાહેબો, ટ્રસ્ટીઓ અને વિદ્યાર્થીઓએ સારી જહેમત ઉઠાવી હતી.

ભાવનગરમાં કામવાળી બેને રૂા.૪.૮૦ લાખનો હાથફેરો કર્યો

ભાવનગર, તા.૧૩

ભાવનગર-હિમાલીયા સ્કાય ફ્લેટમાં કામ કરવા આવતા બેન ૪.૮૦ લાખની ચોરી કરી ગયાની ફરિયાદ નોંધાઇ છે. પ્રાપ્ત વિગતો મુજબ શહેરના વિક્ટોરિયાપાર્ક સામે હિમાલીયા મોલ પાસે આવેલા હિમાલીયા સ્કાય ફ્લેટ બી-૭૦૩માં રહેતા અને મેડિકલ એજન્સીનો વ્યવસાય કરતા હાર્દિકભાઈ મહેશચંદ્ર કારેલીયાએ નિલમબાગ પોલીસ મથકમાં ફરિયાદ નોંધાવેલ કે તેમના પત્ની પ્રીતિબેનનું ઓપરેશન કરાવ્યું હોય ઘરકામ કરવા બે બહેનોને કામે રાખ્યા હતા જેમાં એક બહેનનું ત્રણેક મહિના પહેલા અકસ્માત થતા તેના બદલે છાયાબેન સોલંકીને ઘરકામ માટે રાખ્યા હતા.

છાયાબેન ઘરે કામ કરવા આવતા થયા ત્યારથી ઘરમાં પૈસા ઓછા થતા હોવનની શંકા ગયેલ પરંતુ તેમનો મેડિકલ એજન્સીનો વ્યવસાય હોય રોકાળમાંજ વ્યવહાર થતો હોય તેના તરફ ધ્યાન આપેલ નહીં પરંતુ છેલ્લા એક મહિનામાં ઘરમાંથી સોનાના દાગીના પણ ગાયબ થવા લાગેલ અને છાયાબેન ઉપર શંકા જવા લાગેલ. દરમિયાન તેના દીકરાના બેડરૂમમાં રોકડા રૂપિયા ૫ હજાર મૂકયા હતા તે ગાયબ થઇ ગયા તે રૂમમાં છાયાબેન સિવાય કોઈ ગયું ન હતું આથી ખાતરી થતા તેમની સામે નિલમબાગ પોલીસ મથકમાં ફરિયાદ નોંધાવતા પોલીસે મુજબ ગુનો નોંધી તપાસ હાથ ધરી છે. હાર્દિકભાઈએ ફરિયાદમાં નોંધાવ્યા મુજબ એક મહિનામાં ઘરમાંથી કટકે કટકે રોકડા રૂા.૨.૬૦ લાખ તેમજ ૩૦ ગ્રામનો મીણાવાળો નેકલેસ કી.રૂા.૭૦,૦૦૦, ૨૮ ગ્રામની ચેન કી.રૂા.૬૫,૦૦૦, ૧૭ ગ્રામનો ડિસ્કો ચેન કી.રૂા.૪૫,૦૦૦, ૧૪ ગ્રામનો રોડીયમ ચેન પેન્ડલ સાથેનો કી.રૂા.૪૦,૦૦૦ મળી કુલ રૂા.૪.૮૦લાખના મુદ્દામાલની ચોરી કરી ગયાનું જણાવેલ પોલીસે આ બનાવ અંગે તપાસ હાથ ધરી છે.

ભાવનગરમાંથી દારૂ અને બીયરના જથ્થા સાથે ત્રણ વ્યક્તિ ઝડપાયા

(સંવાદદાતા દ્વારા)

ભાવનગર, તા.૧૩

ભાવનગર શહેરના ભીલવાડા સર્કલ પાસે પોલીસે રેડ કરીને ઈંગ્લિશ દારૂ તથા બિયરના જથ્થા સાથે એક યુવાન, આધેડ અને વૃદ્ધની ધરપકડ કરી ધોરણસરની કાર્યવાહી કરી હતી. પ્રાપ્ત વિગતો મુજબ ભાવનગર શહેરના ગંગા જાળીયા પોલીસ મથકનો સ્ટાફ પેટ્રોલિંગમાં હતો ત્યારે બાતમી મળેલ કે ભીલવાડા સર્કલ પાસે રિક્ષા સ્ટેન્ડ નજીક ત્રણ શખ્સો ઈંગ્લિશ દારૂનો જથ્થો લઈને ઊભા છે તે બાતમીના આધારે પોલીસે પંચોને સાથે રાખીને બાતમી વાળી જગ્યાએ પહોંચતા ત્રણ શખ્સો મળી આવેલ જેના નામ પુછતા એક કલ્પેશ ઉર્ફે કે.પી. પપ્પુભાઈ પ્રજાપતિ ઉ.વ. ૨૭ રહે. રાજનગર સોસાયટી, પ્લોટ ન. ૨૯, હનુમાનજીની ડેરી પાસે, ચિત્રા, તેમજ બીજો ધનજી ઉર્ફે ધનુ લાલજીભાઈ મકવાણા ઉ.વ.૫૪ રહે. આનંદનગર, સંતરોહિદાસ ચોક, હરિજનવાસ, ભાવનગર તથા ત્રીજા બકુલભાઈ હર્ષદભાઈ પંડ્યા ઉ.વ.૭૪ રહે. ડુંગરિયા હનુમાનજીની બાજુમાં, બ્લોક ન.૨૫- રૂમ ન.૨૯૮, દેરાસરપાસે, આનંદનગર ભાવનગર વાળા હોવાનું જણાવેલ. ત્રણેય શખ્સો પાસે રહેલા થેલાની તલાશી લેતા તેમાંથી અલગ-અલગ બ્રાન્ડની ઈંગ્લિશ દારૂની નાની-મોટી ૧૩૯બોટલોતેમજબિયારણ ૧૧ ટીન મળી કુલ રૂા.૨૬,૨૦૦નો મુદ્દા માલ મળી આવતા જપ્ત કરાયેલ અને ત્રણેય શખ્સોની ધરપકડ કરી ગુનો નોંધી વધુ તપાસ હાથ ધરી છે.

સુરતના યુવકના બેંક એકાઉન્ટમાંથી રૂપિયા ૫.૬૫ લાખની ઉચાપત

(સંવાદદાતા દ્વારા)

સુરત, તા.૧૩

શહેરના અડાજણ વિદ્યાસંકુલ સ્કૂલ પાસે રહેતા યુવક સાયબર ક્રાઈમફ્રોડનો શિકાર બન્યો હતો. ભેજાબાજ યુવક પાસેથી ઓટીપી નંબર મેળવી લીધા બાદ તેમની જાણ બહાર બારોબાર ત્રણ અલગ-અલગ બેંક એકાઉન્ટમાંથી કુલ રૂા.૫,૬૫,૩૯૯ની રકમ ઉપાડી લીધા હતા. ઘટનાનો ભોગ બનેલ યુવક દ્વારા હાલમાં પોલીસ ફરિયાદ નોંધાવતાં પોલીસ દ્વારા આરોપીઓને ઝડપી પાડવાના ચક્રો ગતિમાન કરવામાં આવ્યા છે. પોલીસ સૂત્રો પાસેથી જાણવા મળતી માહિતી અનુસાર શહેરનાં અડાજણ વિસ્તારમાં શિવ શક્તિ રો-હાઉસમાં રહેતા બિપિનભાઈ રામાભાઈ ગરાસીયાને ગત ૧૪મી જાન્યુઆરી ૨૦૨૫ના રોજ સવારે દસ વાગ્યાથી બાર વાગ્યાના સમયગાળામાં તેમની જાણ બહાર અજાણ્યા ઈસમે તેમના મોબાઈલ ફોન તથા બેંકિંગ એપ્લિકેશનનો ગેરકાયદે એક્સેસ મેળવી લીધો હતો. અજાણ્યા આરોપીએ બિપીનભાઈના અલગ-અલગ ત્રણ બેંક એકાઉન્ટમાંથી ટુકડે-ટુકડે કરી કુલ રૂપિયા ૫,૬૫,૩૯૯ની રકમ ઉપાડી લીધા હતા. બનાવ અંગે સાયબર ક્રાઈમ પોલીસે બિપિનભાઈ ગરાસીયાની ફરિયાદને આધારે ગુનો દાખલ કરી તપાસ હાથ ધરી છે.

કાલસારી-ધારી રોડ પર મોટર સાયકલને બોલેરો ચાલકે અડફેટે લેતાં ઈજા

જૂનાગઢ, તા.૧૩

વિસાવદર પોલીસ મથકે ઝવેરભાઈ મોહનભાઈ કસવાડાએ બોલેરો પીકઅપ નં.જીજે-૦૧-ડીયુ-૯૩૦૯ના ચાલક વિરૂદ્ધ એવા મતલબની ફરીયાદ નોંધાવી છે કે, આરોપીઓએ પોતાના હવાલાવાળી બોલેરો બેદરકારીથી ચલાવી ફરિયાદીની મોટર સાયકલ સીટી ૧૦૦ બજાજ નં.જીજે-૧૪-એએલ-૩૭૨૩ને ઠોકર મારી ફરીયાદી તથા ફરીયાદીના બાળકોને સામાન્ય ઈજાઓ કરી અને ફરીયાદીના પત્નીને ગંભીર ઈજાઓ કરી નાસી ગયાની ફરીયાદ નોંધાવતા પોલીસે ગુનો નોંધી વધુ તપાસ હાથ ધરી છે.

તા.૦૯/૦૧/૨૦૨૬ શુક્રવારના રોજ જામનગર શહેરમાં વોર્ડ નંબર-૧૨માં આવેલ મણિયાર શેરીમાં પાણીની લાઈન, ભૂગર્ભ ગટર, સી.સી..રોડના કામને આખરી ઓપ આપવામાં આવ્યું.

કોર્પોરેટર અસલમભાઈ ખીલજીની દેખરેખ હેઠળ કોર્પોરેટર જેનબબેન ખફી તથા સંધી સમાજના પ્રમુખ હાજી રીઝવાનભાઈ જુણેજા દ્વારા કામનું નિરીક્ષણ કરવામાં આવ્યું હતું. પ્રાથમિક સુવિધાઓના કામો પૂર્ણ થતાં સ્થાનિકોમાં આનંદનો માહોલ છવાયો હતો.

પાલીતાણા : આત્મનિર્ભર હણોલ મહોત્સવમાં વિલેજ ઓલમ્પિક-૨૦૨૬નો પ્રારંભ

સતત હાર્ડવર્ક અને ટેલેન્ટ થકી ઓલમ્પિક જેવી રમતોમાં સફળતા મળે છે : પી.ટી. ઉષા

(સંવાદદાતા દ્વારા)

પાલિતાણા, તા.૧૩

ભાવનગર જિલ્લાના પાલીતાણા તાલુકાના હણોલ ગામે ત્રિ-દિવસીય આત્મનિર્ભર હણોલ મહોત્સવનું ભવ્ય આયોજન કરવામાં આવ્યું છે. જેમા આંતરરાષ્ટ્રીય ખ્યાતનામ ખેલાડી અને ઇન્ડિયન ઓલિમ્પિક એસોસિએશનના પ્રેસિડન્ટ પી.ટી. ઉષાએ વિલેજ ઓલમ્પિક-૨૦૨૬નો પ્રારંભ કરાવ્યો હતો. આ વેળાએ કેન્દ્રિય મંત્રી મનસુખ માંડવીયા અને કેન્દ્રિય રાજયમંત્રી નિમુબેન બાંભણીયા ઉપસ્થિત રહ્યાં હતાં. ઇન્ડિયન ઓલિમ્પિક એસોસિએશનના પ્રેસિડન્ટ પી.ટી. ઉષાએ રમતવીરોને પ્રોત્સાહિત કરતાં કહ્યું કે, હું આ ગ્રાઉન્ડ જોઈ રહી છું ત્યારે મને ખૂબ જ આનંદની અનુભૂતિ થાય છે, આ ગ્રાઉન્ડ તો ઘણું જ મોટું છે, મેં નાના એવા ગ્રાઉન્ડમાં સતત હાર્ડ વર્ક અને ટેલેન્ટ થકી ઓલમ્પિક જેવી રમતોમાં મેડલો મેળવ્યાં છે. મારા માતા-પિતાના સપોર્ટ અને કોચના માર્ગદર્શન થકી સફળતા મળી છે. આજે હું જે કંઈ પણ છું, તે માત્ર સ્પોર્ટ્સના લીધે છું. તેમણે વધુમાં ઉમેર્યું હતું કે, કેરલમાં મેં સ્પોર્ટ્સ એકેડેમી ચાલુ કરી છે, તેમાં ૨૫ જેટલી બહેનો પોતાનું ટેલેન્ટ બતાવી રહી છે. જેમાંથી અમુક બહેનોએ કોમનવેલ્થ

(તસવીર : આરીફ શેખ, પાલીતાણા)

અને ઓલમ્પિક જેવી રમતોમાં સફળતા પણ મેળવી છે. હણોલ મહોત્સવ થકી ગુજરાત અને દેશને શ્રેષ્ઠ રમતવીરો મળશે અને આ રમતવીરો ઓલમ્પિક જેવી રમતોમાં સફળતા મેળવીને દેશનું નામ રોશન કરશે તેવો વિશ્વાસ તેમણે વ્યક્ત કર્યો હતો. આ પ્રસંગે કેન્દ્રીય મંત્રી મનસુખ માંડવીયાએ જણાવ્યું હતું કે, આત્મનિર્ભર હણોલ મહોત્સવમાં વિલેજ ઓલિમ્પિકનું આયોજન કરવામાં આવ્યું છે. જેમાં બાળકો, યુવાનો અને વડીલો દેશી રમતો રમીને જૂની રમતોને જીવંત રાખવાનું કામ કરશે. હણોલ મહોત્સવ અંગે વાત કરતા તેમણે કહ્યું કે, હણોલ મહોત્સવ દ્વારા આ ગામના રમતવીરોએ હેન્ડબોલ સહિતની રમતોમાં શ્રેષ્ઠ દેખાવ કરીને હણોલ ગામનું નામ રોશન કર્યું છે. આવનાર દિવસોમાં રમતવીરો કોમનવેલ્થ, ઓલમ્પિક જેવી રમતોમાં ગામનું નામ રોશન કરશે તેવી પ્રતિબદ્ધતા વ્યક્ત કરી હતી. આ પ્રસંગે કેન્દ્રિય રાજય મંત્રી નિમુબેન બાંભણીયાએ જણાવ્યું હતું કે, વિલેજ ઓલમ્પિક જેવી રમતો થકી રમતવીરોને યોગ્ય પ્લેટફોર્મ મળ્યું છે. આવી રમતો દ્વારા આપણને સારા ખેલાડીઓ પણ મળ્યાં છે. હણોલ મહોત્સવનું આયોજન કરવા બદલ તેમણે આયોજકોનો આભાર માન્યો હતો. અત્રે ઉલ્લેખનીય છે કે, હણોલ ગામ ખાતે સસ્ટેનેબલ ગામ હણોલના સ્થાપના દિવસ નિમિતે પરંપરાગત ગ્રામીણ ખેલસ્પર્ધા-૨૦૨૬નું ભવ્ય આયોજન કરવામાં આવ્યું છે.

એસઆરપીની પાંચ કંપની સહિત ૨૫૦૦ જવાનો તૈનાત

સુરતમાં મકરસંક્રાંતિના તહેવારને પગલે પોલીસના જવાનો એલર્ટ

બોડીવોર્ન કેમેરા અને ૧૫૦ જેટલા ધાબાઓ પર પોઈન્ટ બનાવીને સુપરવિઝન કરાશે

(સંવાદદાતા દ્વારા)સુરત, તા.૧૩

શહેરમાં દર વર્ષે ઉત્તરાયણપૂર્વે પતંગ પકડવાની લ્હાયમાં રસ્તાઓ ઉપર દોડતા યુવાનો ગંભીર અકસ્માતોના ભોગ બનતા હોય છે, આ સિવાય ચાઈનીઝ સહિત ઘાતક દોરીના લીધે થતા ગંભીર અને જીવલેણ સહિતના અકસ્માતોને અટકાવવા સુરત શહેર પોલીસ દ્વારા સુરક્ષા અને કાયદા વ્યવસ્થા જાળવવા માટે જે બંદોબસ્ત ગોઠવવામાં આવ્યું છે. તે મુજબ ૩૬૩ ઉચ્ચ પોલીસ અધિકારીઓ, ૨૫૦૦ પોલીસ કર્મચારીઓ, ૮૦૦ ટીઆરબી જવાનો, ૧૩૮૦ હોમગાર્ડ અને એસઆરપીની ૫ કંપનીઓનો સમાવેશ થાય છે. આટલા વિશાળ અને વિશેષ કાફલા દ્વારા શહેરના મુખ્ય રસ્તાઓ અને સંવેદનશીલ વિસ્તારોમાં સતત દેખરેખ રાખવામાં આવશે. આ ઉપરાંત ૭ ક્યુઆરટી ટીમ, ૧૦ ડીસીબી ટીમ અને ૧૦ એસઓજીની ટીમો દ્વારા ખાસ પેટ્રોલિંગનું આયોજન કરવામાં આવ્યું છે. આ સિવાય આધુનિક ટેક્નોલોજીના ઉપયોગ સાથે પોલીસ વિભાગ ૧૫૦ જેટલા ધાબા પોઈન્ટ્સ પરથી સીધું સુપરવિઝન રાખશે. સમગ્ર શહેર પર સીસીટીવી કેમેરા અને બોડીવોર્ન કેમેરા દ્વારા સતત સર્વેલન્સ કરવામાં આવશે. આકસ્મિક સ્થિતિને પહોંચી વળવા માટે પીસીઆર વાન, ૧૧૨ સેવા અને બાઈક પેટ્રોલિંગની સુવિધા પણ ઉપલબ્ધ રહેશે, જેથી કોઈપણ સ્થળે તાત્કાલિક પોલીસ મદદ પહોંચી શકે. પોલીસ દ્વારા ડિજિટલ માધ્યમોનો ઉપયોગ કરીને સુરક્ષા વ્યવસ્થાને વધુ સચોટ બનાવવામાં આવી છે.

મોટા વરાછામાં ઝઘડામાં યુવકની હત્યા કરનારાને પોલીસે ઝડપી પાડી સરઘસ કાઢ્યું

(સંવાદદાતા દ્વારા) સુરત, તા.૧૩

સુરતના મોટા વરાછા વિસ્તારમાં બે દિવસ પહેલાં મોટરસાઈકલ ફુલ સ્પીડે ચલાવવા જેવી સામાન્ય બાબતે થયેલા ઝઘડામાં યુવકની હત્યા નિપજાવવામાં આવી હતી. હત્યાકેસમાં ઝડપાયેલા આરોપીઓને લઈ પોલીસ આજે રિકન્સ્ટ્રક્શન માટે ઘટનાસ્થળે પહોંચતાં લોકોનાં ટોળાં એકઠા થયાં હતાં. લંગડાતા ચાલી રહેલા આરોપીઓની પોલીસે જાહેરમાં જ સરભરા કરી હતી. મળતી માહિતી મુજબ, વરાછા, ધારુકાવાલા કોલેજ પાસે ફૂટ માર્કેટમાં ફૂટપાથ પર રહેતા સુનીલ શર્મા (ઉ.વ.૫૧, મૂળ યુપી) મજૂરીકામ કરે છે. તેમનો ૨૪ વર્ષીય પુત્ર સાહિલ ઉર્ફે સાહિલ ઘોદાના મિત્ર સુનીલ ઉર્ફે ડેન્જરની ઉત્તમ જેના સાથે મોટરસાઈકલ ઝડપથી ચલાવવા બાબતે અગાઉ તકરાર થઈ હતી. આ ઝઘડાનું સમાધાન કરવા માટે ગત ૯મીની રોજ રાત્રે મોટાવરાછા, પનવેલ પોઈન્ટ પાસે બેઠક યોજાઈ હતી. ઉત્તમ, તેનો સાળો, ગણેશ, સાહિલ અને સુનીલ ડેન્જર આ મિટિંગમાં હાજર હતા. દરમિયાન સાહિલે અમે માફી કેમ માગીએ? એમ કહેતાં જ ઉશ્કેરાયેલા ગણેશ અને ઉત્તમે સાહિલ પર હુમલો કરી દીધો હતો. ઉત્તમ જેનાએ સાહિલને પકડી રાખ્યો હતો, જયારે તેના સાળા ગણેશ ઉર્ફે ગણિયા નાયકે પોતાની પાસેના છરા વડે સાહિલને છાતી, પીઠ, પડખા અને સાથળના ભાગે કુલ ૮ જેટલા ઘા ઝીંકી તેને લોહીલુહાણ કરી નાખ્યો હતો, જેના કારણે તેનું કરુણ મોત નીપજયું હતું. ઉત્રાણ પોલીસે આ મામલે હત્યાનો ગુનો નોંધી ગણતરીના કલાકોમાં બે આરોપી ઉત્તમ ઉપેન્દ્રભાઈ જેના (ઉ.વ. ૩૯. રહે નવી પાલ પાણીની ટાંકી પાસે, ચીકુવાડી, નાનાવરાછા- મૂળ ઓડિશા) અને ગણેશ રમેશભાઈ નાયક (ઉ.વ.૨૮, રહે-નાનાવરાછા)ને ઝડપી પાડ્યા હતા. ઉત્તમ જેના અગાઉ પ્રોહિબિશનના ગુનામાં પણ પકડાઈ ચૂક્યો છે. પોલીસે બન્નેને કોર્ટમાં રજૂ કરીને રિમાન્ડ મેળવ્યા છે. આજરોજ બંને આરોપી ઉત્તમ જેના અને તેના સાળા ગણેશને ઘટનાસ્થળે લઈ જઈને હત્યાની ઘટનાનું રિકન્સ્ટ્રક્શન કરવામાં આવ્યું હતું. જાહેરમાં હત્યા કરી હોવાની આરોપીઓને કાયદાનો પાઠ પણ ભણાવવામાં આવ્યો હતો. લંગડાતા ચાલતા આવેલા બંને આરોપીને ઘટનાસ્થળે લાવીને પણ સરભરા કરવામાં આવી હતી.

સુરતના સરદાર બ્રિજ પર આપઘાત કરવા પહોંચેલ મહિલાનો પોલીસે જીવ બચાવ્યો

(સંવાદદાતા દ્વારા)

સુરત, તા.૧૩

રાંદેરમાં ગઈ કાલે એક મહિલા આપઘાત કરવા માટે સરદાર બ્રિજ ઉપર પહોંચી ગઈ હતી, આ અંગે જાણ થતા જ પોલીસની એક ટીમ ગણતરીની મિનિટોમાં જ સ્થળ પર પહોંચી ગઈ હતી અને મહિલા પોતાનું જીવ ટૂંકાવે તે પહેલા તેને બચાવી લેવામાં આવી હતી. મળતી માહિતી મુજબ અડાજણ પોલીસ સ્ટેશન ખાતે "જનરક્ષક ૧૧૨"માં એક અજાણી મહિલા સરદાર બ્રીજ પર આત્મહત્યા કરવા માટે જવા અંગેનો કોલ મળ્યો હતો. કોલના આધારે જનરક્ષક ૧૧૨માં ફરજ બજાવતા રાંદેર પી.સી.આર.૫૧ના ઈન્ચાર્જ કોન્સ્ટેબલ પૃથ્વીરાજસિંહ ઘનશ્યામસિંહે ગણતરીની મિનિટોમાં સ્થળ પર પહોંચી ગયા હતા અને આત્મહત્યા કરવા જતી મહિલાને રોકી બચાવી લેવામાં આવી હતી. ત્યાર બાદ તેને અડાજણ પોલીસ સ્ટેશનમાં લઈ જવામાં આવી હતી. જ્યાં ફરજ પર હાજર એ.એસ.આઈ. હેતલબેને અપમૃત્યુ નીવારણ સહાય એનજીઓમાંથી કાઉસીલિંગ કરવા માટે એનજીઓ કર્મચારી હર્ષા સોલંકી અને તેમની ટીમને બોલાવી આત્મહત્યાની કોશિશ કરનાર મહિલા ઉર્વશીબેન મેહુલભાઈ મોદીની (રહે-સાંઈ દર્શન રેસીડેન્સી ડીડોલી) સારી રીતે કાઉંસીલીગ કરાવી અને મનુષ્ય જીવનનુ મુલ્ય કેટલુ કિંમતી છે તે સમજાવવામાં આવ્યું હતું અને ત્યાર બાદ મહિલાને રાજીખુશીથી તેના ઘરે મોકલી આપવામાં આવ્યું હતું.

ભૂજમાં જરૂરતમંદોને ધાબળા વિતરણ કરાયા

અંજાર, તા.૧૩

દાવતેઇસ્લામી ઈન્ડિયાના સામાજિક સેવા વિભાગ GNRF (ગરીબ નવાઝ રિલીફ ફાઉન્ડેશન) તરફથી કચ્છ જિલ્લાના ભૂજ શહેરના વિવિધ વિસ્તારોમાં કડકડતી ઠંડી દરમિયાન રાત્રિના સ

ત્રણ કોન્સ્ટેબલે રાજસ્થાનથી દારૂની કાર ભરી

દાહોદમાં પોલીસે જ કરી દારૂની હેરાફેરી

(સંવાદદાતા દ્વારા) દાહોદ,તા.૧૩

દાહોદ જિલ્લામાં કાયદો જાળવનાર પોલીસ વિભાગને શર્મસાર કરતી ગંભીર ઘટના સામે આવી છે. કાકરીયા પોલીસ મથકમાં હેડ કોન્સ્ટેબલ તરીકે ફરજ બજાવતા મોહન રમેશ તાવીયાડ પોતાના કબજા હેઠળની GJ.35.N.૮૯૨૨ નંબરની ટાટા પંચ ગાડીમાં રાજસ્થાનથી વિદેશી દારૂ ભરીને લીમડી તરફ આવી રહ્યો હતો. તેમજ ચાકલિયા પોલીસ સ્ટેશનમાં ફરજ બજાવતા હેડ કોન્સ્ટેબલ અર્જુન સનુભાઈ ભુરીયા તેમજ કોન્સ્ટેબલ પ્રકાશ સબુર હઠીલા Gj.20.CA.૮૯૫૬ નંબરની મારુતિ અલ્ટો ગાડીમાં આગળ પાયલોટિંગ કરીને વિદેશી દારૂ લઈ જઈ રહ્યા હતા. દરમિયાન રસ્તામાં તલાવા ચોકડી પાસે બાતમીના આધારે વોચમાં ઉભેલી ચાકલીયા તેમજ એલસીબી પોલીસને જોઈ ઉપરોક્ત ત્રણેય પોલીસ કર્મીઓ બંને ફોરવીલર લઈને ભાગ્યા હતા. તેમની પાછળ પોલીસે પીછો કર્યો હતો. આ દરમિયાન વિદેશી દારૂ ભરેલી ટાટા પંચ ગાડી ગટરમાં ઉતરી જતા ગાડીમાં સવાર હેડ કોન્સ્ટેબલ મોહન રમેશ તાવીયાડ અંધારાનો લાભ લઈ ભાગી ગયો હતો. જ્યારે ક્રૈઈ ગાડીમાં સવાર હેડ કોન્સ્ટેબલ અર્જુન ભુરીયા તેમજ પ્રકાશ હઠીલા ભાગી ગયા હતા. પોલીસે ગાડીની તલાસી લેતા તેમાંથી ભારતીય બનાવટના વિદેશી દારૂની આઠ પેટીઓમાં ૩૧૨ બોટલો મળી ૬૬૦૦૦ ઉપરાંત નો વિદેશી દારૂ મળી આવ્યો હતો. પોલીસે પાંચ લાખ રૂપિયાની ટાટા પંચ તેમજ વિદેશી દારૂ મળી કુલ ૫.૬૬ લાખનો મુદ્દામાલ જપ્ત કરી વિદેશી દારૂની હેરફેરમાં સંડોવાયેલા ચાકલીયા પોલીસ મથકના ત્રણેય પોલીસ કર્મીઓ સામે પ્રોહિબિશન અંગેનો ગુનો દાખલ કર્યો છે. નોંધનીય બાબત છે કે વિદેશી દારૂ સાથે પકડાયેલી ક્રૈઈ પંચ ગાડી હેડ કોન્સ્ટેબલ મોહન રમેશ તાવીયાડના નામે છે. જ્યારે પાયલોટિંગ કરનાર ક્રૈઈ ગાડી કોન્સ્ટેબલ પ્રકાશ સબુર હઠીલાના નામે હોવાનું પોલીસ દ્વારા પોકેટકોપ એપ્લિકેશનમાં સર્ચ દરમિયાન બહાર આવ્યું છે.

LCBએ પીછો કરતા ત્રણેય પોલીસ કર્મીઓ નાસી છૂટયા

ચાકલિયા પોલીસ મથકના ત્રણ પોલીસકર્મીઓ ફરજમુક્ત

વિદેશી દારૂની હેરાફેરીમાં પોલીસકર્મીઓની સંડોવણી સામે દાહોદ પોલીસ તંત્રએ કડક વલણ અપનાવ્યું છે. ચાકલિયા પોલીસ મથકના બે હેડ કોન્સ્ટેબલ તથા એક કોન્સ્ટેબલને દારૂની હેરફેરીમાં લિપ્ત હોવાનું સામે આવતા તાત્કાલિક ફરજમુક્ત કરવાનો આદેશ આપવામાં આવ્યો છે. પ્રાપ્ત વિગતો મુજબ, ખાખીની આડમાં ચાકલિયા પોલીસ મથકના સંબંધિત પોલીસકર્મીઓ વિદેશી દારૂની ખેપ લઈ આવતાં ઝડપાયા હતા. આ ઘટનાએ પોલીસ બેડામાં ભારે ચકચાર મચાવી દીધી છે અને પોલીસની છબી પર ગંભીર પ્રશ્નચિહ્ન ઊભું કર્યું છે. ઘટનાની ગંભીરતા ધ્યાનમાં લઈ દાહોદ જિલ્લા પોલીસ અધિક્ષક રવિરાજસિંહ જાડેજાએ તાત્કાલિક તપાસના આદેશો આપ્યા છે. પ્રાથમિક તપાસમાં પોલીસકર્મીઓની સંડોવણી સ્પષ્ટ થતા ત્રણેયને ફરજમુક્ત કરી વિભાગીય કાર્યવાહી હાથ ધરવામાં આવી છે.

નવા વાઘોડિયા ગામે નવી રેલવે લાઈનની કામગીરીથી નુકસાન

બ્લાસ્ટિંગના નિયમભંગ, પુનર્વસન અને વળતર મુદ્દે જિલ્લા કોંગ્રેસની કલેક્ટર સમક્ષ રજૂઆત

(સંવાદદાતા દ્વારા)

મોડાસા, તા.૧૩

મોડાસા તાલુકાના નવા વાઘોડિયા ગામે ચાલી રહેલી મોડાસા-ટીંટોઈ નવી રેલવે લાઈનની કામગીરીથી ગ્રામજનોને થતું ગંભીર નુકસાન બાબતે અરવલ્લી જિલ્લા કોંગ્રેસ સમિતિ અને ગામના આગેવાનો દ્વારા સાથે મળીને જિલ્લા કલેક્ટરને આવેદનપત્ર આપવામાં આવ્યું હતું. આ રજૂઆતમાં રેલવે લાઈન માટે ડુંગર તોડવાની બ્લાસ્ટિંગ કામગીરી દરમિયાન નિયમો અને સુરક્ષા ધોરણોનું પાલન ન થવાને કારણે રહેણાંક મકાનોને થયેલ નુકસાન, ગ્રામજનોમાં ફેલાયેલા ભય અને અસંતોષ અંગે વિગતવાર ધ્યાન દોરવામાં આવ્યું હતું. ઉપરાંત રેલવે લાઈનમાં આવતાં આશરે ૨૩ મકાનો દૂર કરાયા હોવા છતાં અસરગ્રસ્ત પરિવારોને હજુ સુધી પુનર્વસન માટે અન્ય સ્થળે પ્લોટ ફાળવાયા નથી, તેની તાત્કાલિક વ્યવસ્થા કરવાની માંગ કરવામાં આવી છે. આ સાથે ગામનો ચબૂતરો, પાણીનો બોર, હવાડો અને પીકઅપ સ્ટેન્ડ જેવી જાહેર ઉપયોગી સુવિધાઓ દૂર કરાઈ હોવા બદલ યોગ્ય વળતર ચૂકવવાની પણ રજૂઆત કરવામાં આવી. જિલ્લા કોંગ્રેસ સમિતિના પ્રમુખ અરૂણભાઈ પટેલે કલેક્ટરને રજૂઆત કરી કે બ્લાસ્ટિંગ કામગીરી સંપૂર્ણ સુરક્ષા અને નિયમો અનુસાર થાય, અસરગ્રસ્ત પરિવારોને તાત્કાલિક પુનર્વસન મળે અને ગામની જાહેર સંપત્તિ માટે ન્યાયસંગત વળતર ચૂકવવામાં આવે. આ પ્રસંગે અરૂણભાઈ પટેલ, સરપંચ મંગુસિંહ પરમાર, રાજુભાઈ ઠાકોર, કમલેન્દ્રસિંહ પુવાર, નવલસિંહ સોલંકી સહિત ગામના આગેવાનો ઉપસ્થિત રહ્યા હતા.

પાટણ આરોગ્ય વિભાગના નિવૃત્ત કર્મચારીને સાત દિવસ ડિજિટલ એરેસ્ટ કરી રૂા.૬૭ લાખ પડાવી લેવાયા

(સંવાદદાતા દ્વારા)

પાટણ, તા.૧૩

પાટણ આરોગ્ય વિભાગના નિવૃત્ત કર્મચારી હરેશભાઈ વાડીલાલ (ઉ.વ.૬૫) ઉપર તા.૨ જાન્યુઆરીએ રવિ શર્મા નામના વ્યક્તિનો ફોન આવ્યો હતો. જેણે પોતાની ઓળખ ટેલિકોમ વિભાગના કર્મચારી તરીકે આપી હતી અને જણાવ્યું હતું કે તમે આધારકાર્ડ ઉપરથી ખરીદેલ સીમકાર્ડ પરથી અશ્લીલ વીડિયો મોકલવામાં આવે છે જેથી તેઓ ગભરાઈ ગયા હતા. ત્યારબાદ વધુ એક ગઠિયો કે જેણે પોતાની ઓળખ મુંબઈ ક્રાઈમ બ્રાન્ચના આઈ.પી.એસ. જય પ્રમાકરણ ચુગલ તરીકેની આપી હતી. તેણે વોટ્સએપ વીડિયો કોલથી હરેશભાઈનો સંપર્ક કર્યો હતો અને જણાવ્યું હતું કે મની લોન્ડરિંગના કૌભાંડમાં પકડાયેલ નરેશ ગોહિલના ઘરથી તમારા નામનું કેનેરા બેંકનું એટીએમ કાર્ડ મળ્યું છે. જેમાં બે કરોડ રૂપિયાના ટ્રાન્ઝેક્શન થયા છે. આ ઠગ ટોળકીએ તેઓને વિશ્વાસમાં લેવા માટે વીડિયો કોલમાં નકલી કોર્ટ અને જજ પણ બતાવવામાં આવ્યા હતા. આ ડરને કારણે હરેશભાઈને ૭ દીવસ સુધી "ડિજિટલ અરેસ્ટ"માં રાખી, ફાઈનાન્શીયલ બેકગ્રાઉન્ડ ચેક કરવાના બહાને નાણાં સરકારી ખાતામાં જમા કરાવવા દબાણ કર્યું હતું. આથી ગભરાઈને હરેશભાઈએ ૬ જાન્યુઆરીથી ૯ જાન્યુઆરી દરમ્યાન પોતાની એક્સિસ બેંક, મહેસાણા અર્બન બેંક અને અન્ય બચત ખાતામાંથી કુલ રૂા.૬૭ લાખ ગઠિયાઓએ આપેલા એક્સિસ અને આઈસીઆઈસીઆઈ બેંકના વિવિધ ખાતાઓમાં ટ્રાન્સફર કર્યા હતા.

આ સમયગાળા દરમ્યાન, ગઠીયાઓ દર બે કલાકે વીડિયો કોલ દ્વારા હાજરી પુરાવવા અને બેંકમાં જતી વખતે પત્નીનો ફોન ચાલુ રાખવા જેવી કડક સૂચનાઓ આપતા હતા. જો કે ૧૧ જાન્યુઆરીના રોજ ફેસબુક પર સમાન ઠગાઈનો વીડિયો જોતા હરેશભાઈને છેતરપિંડીનો અહેસાસ થયો. તેમણે તરત જ સાયબર હેલ્પલાઈન ૧૯૩૦ પર જાણ કરી અને પાટણ સાયબર પોલીસ સ્ટેશનમાં રવિ શર્મા, આઈપીએસ જય પ્રભાકરણ ચુગલ અને અન્ય બેંક ખાતાધારકો વિરૂદ્ધ બીએનએસ અને આઈટી એક્ટ હેઠળ ગુનો નોંધાવ્યો છે.

ટંકારીઆ ગામે વિન્ટર ક્રિકેટ ટુર્નામેન્ટમાં માતર ચેમ્પિયન બન્યું

(સંવાદદાતા દ્વારા)

ટંકારીઆ, તા.૧૩

ટંકારીઆ ગામે આવેલ મુસ્તુફાબાદ ક્રિકેટ મેદાન પર સ્પોર્ટ્સ ક્લબ ઓફ ટંકારીઆ દ્વારા આયોજિત વિન્ટર ક્રિકેટ ટુર્નામેન્ટની ફાઈનલ મેચ મોલવી જંબુસર અને માતરની ટીમ વચ્ચે રમાતા માતરની ટીમનો વિજય થયો હતો. નિર્ધારિત ૩૦ ઓવરની મેચમાં મોલવી જંબુસરની ટીમે ૨૩૯ રન ફટકાર્યા હતા જેના જવાબમાં માતરની ટીમે ૬ વિકેટ ગુમાવી ૨૪૦ રન બનાવી માતર ચેમ્પિયન બન્યું હતું.આ ટુર્નામેન્ટમાં મોટી સંખ્યામાં દેશ-વિદેશથી ક્રિકેટ પ્રેમીઓ હાજર રહ્યા હતા. જેમાં મુખ્યત્વે ટંકારીઆ ગામના દાનવીર આદમભાઈ લાલી ઉપરાંત અમેરિકાથી પધારેલા શકીલ ભા, સઈદભાઈ બાપુજી, ઈમ્તિયાઝ બાપુજી (યુ.કે.), તૌસીફભાઈ વાગરાવાળા તેમજ યુ.કે અને આફ્રિકાથી પધારેલા એન.આર.આઈ. ભાઈઓ ઉપરાંત તાલુકા સદસ્ય અબ્દુલ્લાહ ટેલર, સરપંચ મંગુભાઈ, ડેપ્યુટી સરપંચ સફવાન ભુતા, માજી રણજી ખેલાડી ઈસ્તિયાક પઠાણ, માજી સરપંચ ઝાકીર ઉમતા, સામાજિક અગ્રણી ઉસ્માન લાલન, મુસ્તુફા ખોડા ઉપસ્થિત રહ્યા હતા. સમગ્ર પ્રોગ્રામનું સંચાલન સામાજિક અગ્રણી અબ્દુલ્લાહ કામઠી દ્વારા કરવામાં આવ્યું હતું.

રાધનપુરમાં દબાણ હટાવતા પહેલા ધંધાર્થીઓને વૈકલ્પિક જગ્યા ફાળવવા માંગ

(સંવાદદાતા દ્વારા)પાટણ, તા.૧૩

રાધનપુર નગરપાલિકા દ્વારા હાલ નગરમાં દબાણ હટાવ ઝુંબેશ હાથ ધરવામાં આવી છે. જેનો ભોગ ગરીબ અને નાના ધંધાર્થીઓ બની રહ્યા છે ત્યારે આવા ધંધાર્થીઓને વૈકલ્પિક જગ્યા ફાળવી તે બાદ દબાણ હટાવવાની માંગ સાથે નગરપાલિકા વિપક્ષના નેતા જાબીર હુશેન ભાટી, રફીકભાઈ ઘાંચી અને જમાલભાઈ ઘાંચીએ લેખિત રજૂઆત કરી હતી.

તેઓએ નગરપાલિકા સત્તાધીશોને જણાવ્યું છે કે, રાધનપુરમાં શહેરમાં હાલ નગરપાલિકા દ્વારા દબાણ હટાવવાની પ્રક્રિયા ચાલુ છે. જે દબાણ હટાવવામાં આવેલ છે તેવા ધંધાર્થીઓને વૈકલ્પિક જગ્યા ફાળવ્યા સિવાય દબાણ હટાવવામાં આવેલ છે. તેથી તહેવાર સમયે આવા ધંધા-રોજગાર બિલકુલ પડી ભાંગ્યા છે અને આવી કારમી મોંઘવારીના સમયમાં આવા લોકોને ભારે તકલીફ અને પરાવાર મુશ્કેલીઓનો સામનો કરવો પડી રહેલ છે તેથી ધંધા-રોજગાર અર્થે વૈકલ્પિક જગ્યા ન ફાળવવામાં આવે ત્યાં સુધી પટણી ગેટથી હાઈવે સુધીના વિસ્તારમાં દબાણ હટાવવાની પ્રક્રિયા તેમજ અન્ય રહેણાંક વિસ્તારમાં પણ હાલ દબાણ હટાવવાની પ્રક્રિયા મોકુફ રાખવા માંગણી કરી છે.

મુસ્લિમ આગેવાનો દ્વારા કલેક્ટરને આવેદનપત્ર

પાલનપુરના પૂર્વ રણજી ખેલાડીના ઉશ્કેરણીજનક ભાષણથી રોષ

પાલનપુર, તા.૧૩

આજે પાલનપુર ખાતે રાજ્યની સુલેહ-શાંતિને ભંગ કરે તેવા ગંભીર મુદ્દે મુસ્લિમ સમાજના આગેવાનો દ્વારા પાલનપુર કલેક્ટર કચેરીએ આવેદનપત્ર આપવામાં આવ્યું હતું. આવેદનપત્રમાં જણાવ્યા અનુસાર, તાજેતરમાં ધાનેરામાં આયોજિત એક ક્રિકેટ ટૂર્નામેન્ટના જાહેર મંચ પરથી પાલનપુર ના પૂર્વ રણજી ટ્રોફી ખેલાડી દિલીપસિંહ હડીયોલ દ્વારા મુસ્લિમ અને ક્રિશ્ચન સમાજ વિરૂદ્ધ ઉશ્કેરણીજનક અને દ્વેષ ફેલાવે તેવા નિવેદનો આપવામાં આવ્યા હતા. આ નિવેદનોમાં બંદૂક અને તલવાર જેવા હથિયારોનો ઉલ્લેખ કરી બે કોમ વચ્ચે વૈમનસ્ય ફેલાવવાનો પ્રયાસ થયો હોવાનો આરોપ લગાવવામાં આવ્યો છે. આગેવાનોનું કહેવું છે કે આવા નિવેદનો શાંતિપ્રિય ગુજરાત રાજ્યની ગંગા-જમની સંસ્કૃતિને નુકસાન પહોંચાડે છે અને સુપ્રિમ કોર્ટની હેટ સ્પીચ સંબંધિત માર્ગદર્શિકાઓનો સ્પષ્ટ ભંગ કરે છે. આ બાબતે મુસ્લિમ સમાજ દ્વારા માંગણી કરવામાં આવી છે કે સંબંધિત ઈસમ સામે કાયદેસર કાર્યવાહી કરી, બીએનએસની યોગ્ય કલમો હેઠળ એફઆઈઆર નોંધવામાં આવે તથા સમગ્ર ઘટનાની ઊંડાણપૂર્વક પોલીસ તપાસ કરવામાં આવે. આવેદનપત્રમાં વધુમાં ઉલ્લેખ કરવામાં આવ્યો છે કે આ ઉશ્કેરણીજનક ભાષણની વીડિયો ક્લિપ સોશિયલ મીડિયા તેમજ ન્યૂઝ ચેનલ પર પ્રસારીત થઈ ચૂકી છે. હાલ કલેક્ટર કચેરી દ્વારા આવેદનપત્ર સ્વીકારી યોગ્ય કાર્યવાહી કરવાની ખાતરી આપવામાં આવી હોવાનું જાણવા મળ્યું છે.

અમીરગઢ ચેકપોસ્ટ પરથી બે શખ્સો રૂા.૮.૨૪ લાખના ગાંજા સાથે ઝડપાયા

(સંવાદદાતા દ્વારા)

ડીસા, તા.૧૩

બનાસકાંઠા જિલ્લાની અમીરગઢ બોર્ડર ચેકપોસ્ટ પરથી પોલીસે બે શખ્સોને માદક પદાર્થ ગાંજા સાથે ઝડપી પાડ્યા છે. તેમની પાસેથી કુલ ૧૬ કિલો ગાંજો જપ્ત કરવામાં આવ્યો છે, જેની બજાર કિંમત ૮.૨૪ લાખ રૂપિયા આંકવામાં આવી છે. અમીરગઢ પોલીસ બોર્ડર ચેકપોસ્ટ પર નિયમિત ચેકિંગ કરી રહી હતી. તે દરમિયાન રાજસ્થાન તરફથી આવી રહેલી રાજસ્થાન રોડવેઝ (RSRTC)ની દેસુરી-આબુરોડ-અમદાવાદ બસને રોકવામાં આવી હતી. બસની તપાસ કરતાં પાછળ રાખેલા બે કટ્ટામાંથી શંકાસ્પદ માદક પદાર્થ મળી આવ્યો હતો. પોલીસે કટ્ટાના માલિકો અંગે પૂછપરછ કરતાં બસમાં બેઠેલા હીરાભાઈ લાડુભાઈ પારગી (રહે. સાડી, કોટડા, ઉદેપુર) અને શ્રવણકુમાર લાલારામ ગમાર (રહે. ભૂલા, પિંડવાડા, સિરોહી) નામના બે ઈસમોને ઝડપી પાડ્યા હતા. અમીરગઢ પોલીસે બંને આરોપીઓ વિરૂદ્ધ ગુનો નોંધી વધુ તપાસ હાથ ધરી છે. આ ગાંજો ક્યાંથી લાવવામાં આવ્યો હતો અને કોને પહોંચાડવાનો હતો તે દિશામાં પોલીસે તપાસના ચક્રો ગતિમાન કર્યા છે.

મહેમદાવાદ : શત્રુંડા નજીક ડમ્પરે ટક્કર મારતા બાઈકચાલક યુવાનનું મોત

(સંવાદદાતા દ્વારા)

નડિયાદ, તા.૧૩

ઉમરેઠના પણસોરા ગામ ખાતે રહી ગામ માં કાપડની હોલસેલ દુકાન ચલાવતા દિપારામ દેવારામ રબારી (ઉં.વ.૨૮) ગઈકાલે બપોરના હલદરવાસ તરફથી ઉઘરાણી પતાવી બાઈક નંબર GJ-23-DH-0601 પર ઘેર પરત ફરી રહ્યા હતા. આ સમયે બાઈક મહેમદાવાદ-હલદરવાસ રોડ પર નવા શત્રુંડા ગામના પાટીયા નજીક પસાર થતું હતું ત્યારે રોડ પર માતેલા સાંઢ ની જેમ એક બેફામ ગતિએ આવતાં એક ડમ્પર નંબર GJ-07-TW-1239એ બાઈકને જોરદાર ટક્કર મારતા બાઈક ચાલક રોડ પર પટકાયા હતા તે સાથે ડમ્પરના તોતિંગ વ્હીલ બાઈકચાલક દિપારામ દેવારામ રબારી પર ફરી વળ્યા હતા જેને લઈ શરીરે ગંભીર ઈજાઓ પહોંચવાથી તેઓનુ ઘટનાસ્થળે જ કમ કમાટી ભર્યું મૃત્યુ નિપજ્યું હતું.

મંગળપુર નજીક ટ્રકની ટક્કરે બાઈક પર જતાં રિટાયર્ડ SRP જવાનનું મોત

મહેમદાવાદ પોલીસે આ અંગે ડમ્પરચાલક વિરૂદ્ધ ગુનો નોંધી કાયદેસર કાર્યવાહી હાથ ધરી છે. જ્યાર અન્ય બનાવમાં કઠલાલ નગરમાં આવેલ મંગલમૂર્તિ સોસાયટીમાં રહેતા રિટાયર્ડ SRP જવાન ઘનશ્યામભાઈ જેઠાભાઈ પટેલ (ઉં.વ.૬૪)નડિયાદ સિવિલ હોસ્પિટલ ખાતે GISFમાં ફરજ બજાવતા હતા.

પોતાની બાઈક નંબર GJ-07-FC-3222 પર નોકરી પતાવી ઘેર પાછા જતા હતા આ સમયે બાઈક મહુધા નડીયાદ રોડ પર આવેલ મંગળપુર ગામના પાટીયા પાસે પસાર થતુ હતું ત્યારે રોડ પર સામેથી પુરપાટ આવતી લાકડા ભરેલી એક આઈસર ટ્રક નંબર GJ-07-TU-2387એ બાઈકને જોરદાર ટક્કર મારી હતી જેને લઈ બાઈક સહિત રોડ પર પટકાવાથી રિટાયર્ડ SRP જવાન ઘનશ્યામભાઈ જેઠાભાઈ પટેલનું શરીરે ગંભીર ઈજાઓ પહોંચવાથી ઘટના સ્થળે જ કમ કમાટી ભર્યું મૃત્યુ નિપજ્યું હતું. મહુધા પોલીસે આ અંગે આઈસર ટ્રકના ચાલક વિરૂદ્ધ ગુનો નોંધી કાયદેસર કાર્યવાહી હાથ ધરી છે.

થરાદમાં મનરેગા કાયદામાં ફેરફારો સામે કોંગ્રેસનો વિરોધ : કલેક્ટરને આવેદનપત્ર પાઠવાયું

(સંવાદદાતા દ્વારા) ડીસા, તા.૧૩

(તસવીર : જમીલ મેમણ, ડીસા)

થરાદમાં કોંગ્રેસ પાર્ટી દ્વારા મનરેગા કાયદામાં સૂચિત ફેરફારોના વિરોધમાં રેલી યોજી જિલ્લા કલેક્ટર કચેરીને આવેદનપત્ર સુપરત કરવામાં આવ્યું હતું. કોંગ્રેસે આરોપ લગાવ્યો છે કે કેન્દ્ર સરકાર મહાત્મા ગાંધી રાષ્ટ્રીય ગ્રામીણ રોજગાર બાંહેધરી કાયદા (મનરેગા)ને નબળો પાડવાનો પ્રયાસ કરી રહી છે. સરકાર તેનું નામ અને સ્વરૂપ બદલીને 'રોજગાર અને આજીવિકા અશિયાન (ગ્રામીણ) કાયદો, ૨૦૨૫' લાવવા માંગે છે. કોંગ્રેસના મતે, આ પગલું ભારતના સૌથી સ્વીકૃત, અધિકાર આધારિત અને કલ્યાણકારી કાયદા પર સીધો હુમલો છે. આ કાયદાના મૂળ સ્વરૂપમાં ફેરફાર થવાથી ગ્રામીણ ભારતની રોજગાર સુરક્ષા અને આજીવિકા પર ગંભીર અસર પડશે.સાંસદ ગેનીબેન ઠાકોરે જણાવ્યું હતું કે, મનરેગા યોજના ગરીબ અને મધ્યમ વર્ગ માટે સંજીવની સમાન હતી, જેનાથી ગ્રામીણ વિકાસ અને સ્થાનિક રોજગારી શક્ય બની હતી. તેમણે ચિંતા વ્યક્ત કરી કે યોજનાનું નામ બદલવા સાથે કાયદામાં પણ મોટા ફેરફારો કરવામાં આવ્યા છે. ગુજરાતમાં પહેલેથી જ ૧૦૦ દિવસની જગ્યાએ સરેરાશ ૫૧-૫૨ દિવસનું કામ મળતું હોય, ત્યારે નવી જોગવાઈઓથી ગ્રામીણ લોકોની રોજગારી વધુ ખોરવાશે. કોંગ્રેસે આરોપ મૂક્યો છે કે આ ફેરફારો દ્વારા પરોક્ષ રીતે મનરેગા યોજના બંધ કરવાની કોશિશ કરવામાં આવી રહી છે. આવેદનપત્ર દ્વારા કોંગ્રેસે મૂળ મનરેગા કાયદો પુનઃ લાગુ કરવાની, ગ્રામીણ વિસ્તારોમાં સ્થાનિક રોજગારી જળવાઈ રહે તેવી વ્યવસ્થા કરવાની અને પૂરતું બજેટ ફાળવવાની માંગ કરી હતી. કોંગ્રેસે ચેતવણી પણ આપી હતી કે જો તેમની માંગણીઓ પૂર્ણ નહીં થાય તો વિરોધ ચાલુ રહેશે.

અંકલેશ્વરની નોબલ સ્ક્રેપ માર્કેટમાં બે ગોડાઉનમાં આગ લાગતા દોડધામ

અંકલેશ્વર, તા.૧૩

અંકલેશ્વર નજીક નેશનલ હાઈવેની બાજુમાં આવેલ સ્ક્રેપ માર્કેટમાં ફરી એકવાર આગ લાગવાની ઘટના સામે આવી છે. આજે વહેલી સવારે નોબેલ માર્કેટ વિસ્તારમાં આવેલા સ્ક્રેપના બે ગોડાઉનમાં અચાનક આગ ભભૂકી ઊઠી હતી. આગ ઝડપથી ફેલાતા વિકરાળ સ્વરૂપ ધારણ કર્યું હતું, જેના કારણે આસપાસના વિસ્તારમાં અફરાતફરી મચી ગઈ હતી. પ્રાથમિક માહિતી મુજબ નજીકમાં આવેલ ભડકોદ્રા ગામની ડમ્પિંગ સાઈટમાં આગ લાગ્યા બાદ તે આગ ગોડાઉન સુધી ફેલાઈ હોવાની આશંકા વ્યક્ત કરવામાં આવી રહી છે. આગના કારણે ગોડાઉનમાં રહેલો ભંગારનો મોટો જથ્થો બળીને ખાખ થઈ ગયો હોવાનું જાણવા મળ્યું છે. ઘટનાની જાણ થતાં જ ફાયર વિભાગને તાત્કાલિક કોલ અપાયો હતો. ફાયર ફાઈટરો ઘટનાસ્થળે પહોંચી આગ પર કાબૂ મેળવવાની કામગીરી શરૂ કરી હતી. જો કે, ફાયર ફાઈટરો એ ભારે જહેમત બાદ આગ ઉપર કાબૂ મેળવ્યો હતો આ ઘટનામાં કોઈ જાનહાની થવા પામી ન હતી.

ભરૂચમાં ગેરકાયદેસર રીતે હથિયાર સાથે ફરજ બજાવતો ગાર્ડ ઝડપાયો

(સંવાદદાતા દ્વારા)

ભરૂચ, તા.૧૩

ભરૂચમાં ગેરકાયદેસર હથિયાર સામે એસ.ઓ.જી. ભરૂચે કડક કાર્યવાહી કરી છે. પીઆઈ એ.વી. પાણમીયા અને પીઆઈ એ.એચ. છૈયાની આગેવાની હેઠળ ટીમ સક્રિય બની હતી. તે દરમિયાન એસ.ઓ.જી.માં ફરજ બજાવતા અ.હે.કો. કિર્તીકુમાર ભાર્ગવને બાતમી મળી હતી કે, સેવાશ્રમ રોડ સ્થિત હોસ્ટેલ ગ્રાઉન્ડના ગેટ પાસે એક હથિયારી સિક્યુરીટી ગાર્ડને સિંગલ બેરલ બંદુક અને ૬ જીવતા કારતુસ સાથે ઝડપી પાડવામાં આવ્યો છે. પકડાયેલ આરોપી કૃષ્ણકુમાર વિશ્રામ યાદવ (મૂળ ઉન્નાવ, ઉત્તરપ્રદેશ) પાસે ઉત્તરપ્રદેશનો હથિયાર પરવાનો હતો, પરંતુ ગુજરાત રાજયમાં ફરજ બજાવતી વખતે સ્થાનિક જિલ્લા મેજિસ્ટ્રેટની કચેરી તથા પોલીસમાં જરૂરી નોંધણી કરાવેલ ન હોવાનું તપાસમાં બહાર આવ્યું હતું. આરોપી છેલ્લા બે માસથી ભરૂચમાં એક જવેલર્સ ખાતે હથિયારી ગાર્ડ તરીકે નોકરી કરતો હતો. ગેરકાયદેસર રીતે હથિયાર સાથે ફરજ બજાવતા ભરૂચ શહેર એ ડિવિઝન પોલીસ સ્ટેશનમાં આર્મ્સ એક્ટ ૧૯૫૯ની કલમ ૨૦ અને ૩૦ મુજબ ગુનો દાખલ કરવામાં આવ્યો છે.

ભરૂચ : સેવાયજ્ઞ સમિતિ અને પોલીસના પ્રયત્નોથી

મહિલાનું ત્રણ વર્ષ બાદ એમના પરિવાર જોડે સુખદ મિલન

(સંવાદદાતા દ્વારા)

ભરૂચ, તા.૧૩

મધ્યપ્રદેશના ઝારખંડ બોર્ડર પર આવેલા અનૂપપૂર જિલ્લાના ઉરતાણ ગામના રહેવાસી, શીલીયાબેન એક્કા, (ઉંમર આશરે ૫૫) વર્ષ ત્રણ વર્ષ પહેલાં ભરૂચ શક્તિનાથ પાસેથી અજાણી સેવાભાવી વ્યક્તિએ સેવાયજ્ઞ સમિતિના રાકેશ ભટ્ટને ફોન કરી જાણ કરતાં, તેઓ આશરા માટે શીલીયાબેનને અનાથ ઘરડાઘરમાં લઈ આવ્યા હતાં. શીલીયાબેનને તેમનું સાચું નામ, ક્યાંના છે એવી કોઈ જ ખબર ન હોતી અને તેઓ મધ્યપ્રદેશની સ્થાનિક ભાષા સિવાય બીજી કોઈ ભાષા સમજી શકતાં ન હોતાં. સંસ્થાના સ્વયંસેવકો શીલીયાબેનની ત્રણ વર્ષ સંભાળ રાખી અને યોગ્ય સારવાર કરાવી.

આટલા વર્ષો પછી શીલીયાબેને સંસ્થાના સ્વયંસેવક પાયલબેન ગાંધી જોડે વાત કરી પોતાના ઘેર જવાની મનસા વ્યક્ત કરી હતી. એમણે આપેલી માહિતી મુજબ સેવાયજ્ઞ સંસ્થાના કાર્યકર હિમાંશુ પરીખે પોલીસનો સંપર્ક કર્યો હતો. પોલીસે પણ થોડાજ દિવસમાં શીલીયાબેનના પરિવારને શોધીને સેવાયજ્ઞ સંસ્થાનો સંપર્ક કરાવ્યો હતો. શીલીયાબેનના પુત્રના કહેવા મુજબ તેઓ માનસિક રીતે અસ્થિર હતા અને ૨૦૨૨માં ગુમ થઈ ગયા હતા, ઘણી શોધ કરી તેમ છતાં એમની કોઈ ભાળ મળી ન હતી. ત્યારબાદ સેવાયજ્ઞ સમિતિએ શીલીયાબેનના પુત્ર અને જમાઈને બોલાવી એમની સાથે મેળાપ કરાવ્યો હતો. સેવાયજ્ઞ સમિતિએ અથાગ પ્રયત્નો કરી આવા ઘણાં અનાથ લોકોનું તેમના પરિવાર જોડે સુખદ મિલન કરાવેલ છે.

સે નો ટુ ડ્રગ્સ અને સ્વાસ્થ્ય જાગૃતિની થીમ પર

વડોદરામાં મચ્છીપીઠ પ્રીમિયર લીગમાં સિદ્દીકી સ્ટ્રાઈકર્સ સીઝન ૧ની વિજેતા બની

(સંવાદદાતા દ્વારા)

વડોદરા, તા.૧૩

(તસવીર : અતિક શેખ, વડોદરા)

વડોદરામાં યુવાઓને જાગૃત કરવા અને ડ્રગ્સ જેવી બદીથી દૂર રહી સ્વાસ્થ્ય પ્રત્યે અને સ્પોર્ટસ પ્રત્યે યુવાઓ જાગૃત થાય તે માટે મચ્છીપીઠ કાગદીવાડા યંગ સર્કલ દ્વારા મચ્છીપીઠ પ્રીમિયર લીગ (MPL) સીઝન ૧નું આયોજન કરવામાં આવ્યું હતું. દેણા ગામ ખાતે આયોજિત આ MPL ટુર્નામેન્ટમાં આઈપીએલની થીમ જેમ ખેલાડીઓનું ઓકશન કરી આઠ ટીમો તૈયાર કરવામાં આવી હતી. આ ટુર્નામેન્ટને સફળ બનાવમાં મચ્છીપીઠ વિસ્તારના અગ્રણીઓ નોમાન સિદ્દીકી, અફસરખાન પઠાણ, સમીરખાન પઠાણ, એયુબખાન પઠાણ, શોએબ શેખ, મુન્નાર (બાબા)ખાન, અયાઝ શેખ, ફિરોઝખાન પઠાણ, અનવર શેખ, આરીફ મલેક, ઝહીર શેખ, ઉસ્માન કડીવાલા, વાહિદ ખાન સહિતના વિસ્તારના અગ્રણીઓ અને યુવાઓએ ભારે મહેનત કરી હતી. મચ્છીપીઠ પ્રીમિયર લીગમાં રોમાંચક મેચોના મુકાબલાના અંતે સિદ્દીકી સ્ટ્રાઈકર્સ અને અન્નુ ફાઈટર્સની ટીમો વચ્ચે રોમાંચક ફાઈનલ મુકાબલો થયો હતો, જેમાં મોહસીન પઠાણની આક્રમક બેટિંગ અને મુનાફ શેખની કેપ્ટનશિપમાં સિદ્દીકી સ્ટ્રાઈકર્સ દ્વારા મચ્છીપીઠ પ્રીમિયર લીગનો ખિતાબ જીતી લેવામાં આવ્યો હતો. આ અંગે જણાવતા આયોજક પૈકીના નોમાન સિદ્દીકીએ જણાવ્યું હતું કે, આજની યુવા જનરેશનમાં સ્વાસ્થ્ય પ્રત્યે જાગૃતતા આવવી ખૂબ જરૂરી છે. યુવાઓ ડ્રગ્સ જેવી બદી છોડી સ્પોર્ટ્સ પ્રત્યે આકર્ષાઈ જાગૃત બને તેવા આશયથી આ ટુર્નામેન્ટ યોજાઈ હતી. જેમાં મોટી સંખ

ઉત્તરપ્રદેશના પોલીસ બેડામાં સન્નાટો, ગુજરાતના કોંગ્રેસ આગેવાનની મહેનત અંતે રંગ લાવી

યુપીના સંભલમાં થયેલી હિંસા અને પોલીસની અતિશય દમનકારી કાર્યવાહી અંગે અદાલતનો મહત્ત્વનો આદેશ, ASP અનુજ ચૌધરી સહિત ૧૫થી ૨૦ પોલીસ કર્મચારીઓ ઉપર FIR દાખલ કરાશે

સંભલમાં શાહી જામા મસ્જિદ સર્વે કામગીરી દરમ્યાન ભીડ ઉપર પોલીસના ગોળીબારથી પાંચનાં મોત થયા હતા

જવાબદાર પોલીસ અધિકારી અને અન્ય પોલીસકર્મીઓ સામે તપાસ કરીને તાત્કાલિક કાનૂની કાર્યવાહી કરવા ગુજરાતના કોંગ્રેસના અગ્રણી અને લઘુમતી વિભાગના ઈન્ચાર્જ શાહનવાઝ શેખ દ્વારા માનવઅધિકાર પંચને જોરદાર રજૂઆતો કરવામાં આવી હતી

(એજન્સી) સંભલ,તા.૧૩

ઉત્તરપ્રદેશના સંભલમાં શાહી જામામસ્જિદ સર્વેની કામગીરી દરમ્યાન થયેલી હિંસા અને પોલીસ ગોળીબારમાં પાંચ નિર્દોષ મુસ્લિમ યુવાનોના મોત થયાની ઘટનાને પગલે જવાબદાર પોલીસ અધિકારીઓ સામે પગલાં લેવા માટે થયેલી જોરદાર માંગણી અને રજૂઆતોને અંતે સફળતા મળી છે, સંભલમાં એ દિવસે ફરજ બજાવી રહેલા યુપી પોલીસના એએસપી અનુજ ચૌધરી સહિત ૧૫થી ૨૦ પોલીસ કર્મચારીઓ પર એફઆઈઆર દાખલ કરવાનો અદાલતે આદેશ આપી દીધો છે. કોર્ટના હુકમને કારણે યુપી પોલીસ બેડામાં ખળભળાટ મચી ગયો છે.

અત્રે એ યાદ રહે કે સંભલમાં સર્વે દરમ્યાન થયેલી હિંસા અને પોલીસના અતિરેક પછી જવાબદાર કર્મચારીઓ સામે પગલાં લેવા માટે ગુજરાત પ્રદેશ કોંગ્રેસના લઘુમતી વિભાગના આગેવાન શાહનવાઝ શેખ દ્વારા રાષ્ટ્રીય લઘુમતી પંચ સમક્ષ જોરદાર રજૂઆતો કરવામાં આવી હતી. અંતે એમના પ્રયાસોને અને મહેનતને સફળતા મળી છે અને

મંગળવારે સંભલના તત્કાલીન ASP અનુજ ચૌધરી સહિત ૧૫થી ૨૦ પોલીસ કર્મચારીઓ સામે કેસ દાખલ કરવાનો અદાલતે આદેશ આપતા ખળભળાટ

અદાલતે જવાબદાર અધિકારી અને કર્મચારીઓ સામે કેસ દાખલ કરવાનો આદેશ આપ્યો છે.

સંભલના ચીફ જ્યુડિશિયલ મેજિસ્ટ્રેટ વિભાંશું સુધીરની અદાલતે અનુજ ચૌધરી સહિત યુપી પોલીસના ૧૫થી ૨૦ કર્મચારીઓ પર એફઆઈઆર દાખલ કરવાનો આદેશ આપ્યો છે. અનુજ ચૌધરી અત્યારે ફિરોજાબાદના એએસપી તરીકે ફરજ બજાવે છે. પોલીસ ગોળીબારમાં મૃત્યુ પામેલા એક યુવકના પિતાએ અદાલતમાં કરેલી અરજીના પગલે અદાલતે એફઆઈઆરનો હુકમ સાદર કર્યો છે. સંભલમાં અથડામણ થઈ અને પોલીસ ગોળીબારની ઘટના બની ત્યારે અનુજ ચૌધરી સંભલમાં સીઓ તરીકે ફરજ પર હતા.

જાણવા મળ્યા મુજબ નખાસા વિસ્તારના એક રહેવાસી યામીને છઠ્ઠી ફેબ્રુઆરી ૨૦૨૪ના રોજ કોર્ટમાં અરજી દાખલ કરી હતી. જેમાં રજૂઆત કરી હતી કે એમનો દીકરો આલમ ઘટનાના દિવસે ટોસ્ટ વેચવા માટે ઘરની બહાર નીકળ્યો અને શાહી જામામસ્જિદ પાસેથી પસાર થતો હતો ત્યારે પોલીસે તેને ગોળી મારી દીધી હતી. અરજદારે ઘટનાના જવાબદાર તરીકે અનુજ ચૌધરી અને સંભલના ઈન્સ્પેક્ટર અનુજ તૌમર સહિત ૧૨ કર્મચારીઓને આરોપી ગણાવ્યા હતા. આ કેસની સુનાવણી ૯ જાન્યુઆરી ૨૦૨૬ના રોજ શરૂ થઈ હતી સુનાવણી પછી અદાલતે ફરિયાદમાં દર્શાવેલા તમામ અધિકારી અને પોલીસ કર્મીઓ પર એફઆરઆઈ દાખલ કરવાનો આદેશ આપ્યો છે.

કોંગ્રેસ નેતા શાહનવાઝ શેખની મહેનત ફળી

અમદાવાદ : અમદાવાદના લઘુમતી અગ્રણી અને હાલ દિલ્હી ખાતે કોંગ્રેસના લઘુમતી વિભાગના ઈન્ચાર્જ તથા રાષ્ટ્રી પ્રવકતા અને કોંગ્રેસ લઘુમતી સમિતિના ઉપાધ્યક્ષ શાહનવાઝ શેખે ગઈ તા.૫ ડિસેમ્બર ૨૦૨૪ના રોજ રાષ્ટ્રીય લઘુમતી પંચના અધ્યક્ષ ઈકબાલ સિંઘ લાલપુરાને પત્ર પાઠવીને સંભલની ઘટનાના બારામાં વિગતવાર રજૂઆત કરી હતી તેમણે પત્રમાં એવી રજૂઆત કરી હતી કે સંભલમાં શાહી જામામસ્જિદના સર્વે દરમ્યાન હાજર ભીડ ઉપર પોલીસે ગોળીબાર કરતા પાંચ લોકોના મોત થયા હતા અને અન્ય ૩૦ને ગંભીર ઈજાઓ થઈ હતી. આ સમગ્ર મામલામાં યુપી પોલીસ જે રીતે એક તરફી કાર્યવાહી કરે છે અને ચોક્કસ સમુદાયને નિશાન બનાવી રહ્યા છે તેનાથી દેશના લોકશાહી તંત્ર માટે ગંભીર સવાલ ઉભો થયો છે. યુપી પોલીસની એક પક્ષીય કામગીરીથી મુસ્લિમો વિરૂદ્ધ નફરત ફેલાવતી શકિતઓ વધુ મજબુત બની રહી છે. લઘુમતી આગેવાને મૃતકોના પરિવારોને વળતર આપવા, દોષિતોને કડક સજા કરવા અને નિર્દોષ લોકોની ધરપકડો તાત્કાલિક રોકવા આદેશ આપવા માટે લઘુમતી પંચને અનુરોધ કર્યો હતો.

ઉત્તરાયણને લઈને અમદાવાદ પોલીસ દ્વારા જાહેરનામું

મોટા અવાજમાં લાઉડ-સ્પીકર વગાડવા પર પ્રતિબંધ

(સંવાદદાતા દ્વારા)

અમદાવાદ, તા.૧૩

ઉત્તરાયણ પર્વને લઈને અમદાવાદ શહેર પોલીસ દ્વારા જાહેરનામું બહાર પાડવામાં આવ્યું છે. જેમાં દસ દિવસ સુધી અનેક વસ્તુઓ પર પ્રતિબંધ ફરમાવી દેવામાં આવ્યો છે. ખાસ કરીને જાહેરમાં ઘાસચારાનું વેચાણ તેમજ જાહેર રસ્તા પર પશુઓને ઘાસચારો નાખવા પર પ્રતિબંધ મૂકવામાં આવ્યો છે બીજી તરફ ચાઈનીઝ તુક્કલ, ચાઈનીઝ લોન્ચર, ચાઈનીઝ દોરીના ઉત્પાદન, ખરીદ, વેચાણ અને વપરાશ પર પ્રતિબંધ મુકાયો છે. સાથે જ જાહેરનામાના ભંગ બદલ કાર્યવાહીનો આદેશ પર આપવામાં આવ્યો છે. જાહેરનામામાં જણાવાયું છે કે, કોઈ પણ વ્યક્તિએ જાનનું જોખમ થાય તે રીતે જાહેર માર્ગે રસ્તા/ફૂટપાથ તેમજ ભયજનક ધાબા પર પતંગ ઉડાડવા નહીં. આમ જનતાને ત્રાસ થાય તે રીતે ખુબ જ મોટા અવાજમાં લાઉડ-સ્પીકર વગાડી શકાશે નહીં. આમ જનતાની લાગણી દુભાય તે રીતે પતંગ ઉપર ઉશ્કેરણીજનક લખાણો લખી પતંગ ઉડાડી શકાશે નહીં. શહેરમાં ટ્રાફિકની સમસ્યા ન સર્જાય તે માટે કપાયેલા પતંગો અને દોરાઓ મેળવવા માટે હાથમાં લાંબા ઝંડાઓ, વાંસના બંબૂઓ, લાંબી વાંસની પટ્ટીઓ, લોખંડના કે કોઈપણ ધાતુના તારના લંગર બનાવી આમ-તેમ શેરીઓ, ગલીઓ, જાહેર રસ્તાઓ ઉપર દોડા-દોડી કરવા પર પ્રતિબંધ, ટેલીફોન કે ઈલેક્ટ્રીકના તાર ઉપર વાંસડાઓમાં લોખંડ કે કોઈપણ ધાતુના તાર લંગર(દોરી) નાખવા પર તેમજ તેમાં ભરાયેલ પતંગ કે દોરી કાઢવા પર પ્રતિબંધ, જાહેર માર્ગો ઉપર કોઈપણ વ્યક્તિઓ દ્વારા જાહેરમાં ગોપાલકો દ્વારા જાહેરમાં ઘાસચારાનું વેચાણ કરવા ઉપર અને આમ-જનતા દ્વારા આ ઘાસચારો ખરીદ કરીને જાહેર રસ્તા ઉપર ગાયો/ પશુઓને ઘાસચારો નાખી ટ્રાફિક અવરોધ ઉભો કરી શકાશે નહીં, પ્લાસ્ટિક/પાકા સિન્થેટિક મટીરીયલ, ટોક્સિક મટીરીયલ, કાચ પાવડર તથા અન્ય હાનિકારક પદાર્થોનો ઉપયોગ કરી તૈયાર કરેલ તથા નોન-બાયોડીગ્રેડેબલ હોય તેવી દોરી/નાયલોન/ચાઈનીઝ માંઝાના પાકા દોરા તથા પ્લાસ્ટિક ચાઈનીઝ બનાવટના ચાઈનીઝ દોરાના ઉત્પાદન, આયાત, ખરીદ વેચાણ, સંગ્રહ અને વપરાશ કે ઉપયોગ કરવા ઉપર/ દોરાના ઉપયોગ કરી પતંગ ઉડાડવા પર પ્રતિબંધ, દિવાળી તેમજ ઉતરાયણના તહેવાર દરમ્યાન ચાઈનીઝ લોન્ચર, ચાઈનીઝ તુક્કલ, ચાઈનીઝ લેન્ટર્ન, સ્કાય લેન્ટર્નના ઉત્પાદન, આયાત, ખરીદ વેચાણ, સંગ્રહ અને વપરાશ કે ઉપયોગ કરવા ઉપર/ઉડાડવા પર પ્રતિબંધ અને ઓનલાઈન પ્લેટફોર્મ મારફતે વેચાતા ચાઈનીઝ માંઝા / પ્લાસ્ટિક દોરી / ગ્લાસ કોટેડ નાયલોન થ્રેડ/ ચાઈનીઝ સ્કાય લેન્ટર્ન (તુક્કલ) ખરીદ તેમજ વેચાણ કરવા પર પ્રતિબંધ મૂકાયો છે.

ગુજરાત પોલીસની મહત્ત્વની પહેલ

ડ્રગ્સ અંગે બાતમી આપવા માટે વોટ્સએપ નંબર જાહેર

(સંવાદદાતા દ્વારા)

ગાંધીનગર, તા.૧૩

સામાન્ય જનતા સરળતાથી ડ્રગ્સ માફિયાઓ વિરૂદ્ધ માહિતી આપી શકે તે માટે એન્ટી નાર્કોટિક્સ ટાસ્ક ફોર્સ (ANTF) દ્વારા સત્તાવાર વોટ્સએપ નંબર જાહેર કરવામાં આવ્યો છે. હવે કોઈ પણ નાગરિક ડ્રગ્સ સંબંધિત માહિતી આપવા માટે ANTF ગુજરાત વોટ્સએપ નંબર : ૯૯૦૪૦ ૦૧૯૦૮ ઉપર સંપર્ક કરી શકશે. તે ઉપરાંત નાર્કોટિક્સ હેલ્પલાઈન નંબર ૧૯૦૮ ઉપર પણ નાગરિકો કોલ કરી શકે છે. ગુજરાત પોલીસ દ્વારા ખાતરી આપવામાં આવે છે કે, આ નંબર પર ડ્રગ્સની હેરાફેરી, વેચાણ કે અન્ય શંકાસ્પદ પ્રવૃત્તિ અંગે માહિતી આપનાર નાગરિકનું નામ અને વિગતો સંપૂર્ણપણે ગુપ્ત રાખવામાં આવશે. તમારી એક નાનકડી માહિતી ગુજરાતના યુવાધનને બચાવવા માટે મોટું યોગદાન આપી શકે છે.

૧૧ પ્લોટના વેચાણથી AMCને રૂા.૯૧૬ કરોડની આવક

(સંવાદદાત દ્વારા)

અમદાવાદ,તા.૧૩

શહેરના સિંધુભવન રોડ, સોલા, ગોતા, વંદે માતરમ રોડ અને મકરબા વિસ્તારમાં આવેલા પ્લોટ વેચાતા AMCને રૂા.૯૧૬ કરોડની આવક થશે. AMCના એસ્ટેટ વિભાગ દ્વારા ૮૧૧.૮૭ કરોડની અપસેટ વેલ્યુ મુકવામાં આવી હતી તેના કરતા રૂપિયા ૧૦૪.૪૫ કરોડ વધુ ભાવ મળ્યા છે. સૌથી વધારે સિંધુભવન રોડ ઉપર આવેલા પ્લોટની મૂળ કિંમત કરતા ૨૪.૧૮ કરોડ રૂપિયા વધારે ભાવમાં પ્લોટનું વેચાણ થયું છે. વિવિધ વિસ્તારોમાં આવેલા મ્યુનિસિપલ કોર્પોરેશનની માલિકીના કુલ ૧૫ પ્લોટ જાહેર હરાજીથી વેચાણ માટે મુકવામાં આવ્યા હતા. જેમાં ૧૧ પ્લોટનું વેચાણ કરવામાં આવ્યું છે.

આસ્ટોડિયા સ્થિત અંજુમને ઈસ્લામ હાઈસ્કૂલ ખાતે વિજ્ઞાન મેળો યોજાયો

અમદાવાદ,તા.૧૩

અંજુમને ઈસ્લામ હાઈસ્કૂલ આસ્ટોડિયા ખાતે તા.૧૩/૦૧/ ૨૦૨૬ મંગળવારના રોજ લર્નિંગ મેથ્સ એન્ડ સાઈન્સ થોધ એન્ડ ફન્ની એક્સપરીમેન્ટસ દ્વારા વિજ્ઞાન મેળાનું આયોજન કરવામાં આવ્યું હતું જેમાં ધોરણ-૬થી ૧૦ના વિદ્યાર્થીઓએ આ મેળામાં ભાગ લઈ નમુનાઓની બખુબી સમજ આપી હતી આ વિજ્ઞાન મેળાનું સંચાલન શાળાના શિ. અ. શાહનવાઝ આઈ. સૈયદે કર્યું હતું આ મેળામાં પ્રાયમરી શાળાના માધ્યમિક અને ઉચ્ચતર માધ્યમિક વિદ્યાર્થીઓ તથા અંજુમને ઈસ્લામ ટ્રસ્ટ અમદાવાદની એજયુકેશન કમિટીએ મુલાકાત લીધી હતી તેમ શાળાના આચાર્ય એમ.એમ. ધોરી અને ટ્રસ્ટના સેક્રેટરી એમ.જી. વડનગરવાલાએ એક અખબારી યાદીમાં જણાવ્યું હતું.

૩૭,૩૮૦ જેટલા અતિ સંવેદનશીલ કેસ નોંધાયા

મહિલાઓ માટે ૧૮૧ અભયમ રક્ષક બની ૨૦૨૫માં ૧.૮૩ લાખ કોલ્સ મળ્યા

(સંવાદદાતા દ્વારા)

અમદાવાદ, તા.૧૩

ગુજરાતની મહિલાઓ માટે '૧૮૧ અભયમ' સાચી સહેલી બની છે. વર્ષ ૨૦૨૫ દરમિયાન રાજ્યભરમાંથી કુલ ૧,૮૩,૫૨૦ કોલ્સ નોંધાયા હતા. આ પૈકી ૩૭,૩૮૦ જેટલા અતિ સંવેદનશીલ કિસ્સાઓમાં અભયમની ટીમે ઘટનાસ્થળે પહોંચી તાત્કાલિક બચાવ કામગીરી કરી હતી. આંકડાકીય દૃષ્ટિએ જોઈએ તો અમદાવાદ જિલ્લો ૪૧,૯૬૬ કોલ્સ સાથે મોખરે રહ્યો છે, જ્યાં ૮,૫૫૩ કિસ્સાઓમાં રેસ્ક્યુ વાન દ્વારા સ્થળ પર મદદ પહોંચાડવામાં આવી હતી. અભયમની કુશળ ટીમે ૫,૮૫૨ કિસ્સાઓમાં પારિવારિક સુખદ

અમદાવાદ જિલ્લો ૪૧,૯૬૬ કોલ્સ સાથે મોખરે, ૮,૫૫૩ કેસમાં રેસ્ક્યુ વાન સ્થળ પર મોકલવી પડી

સમાધાન કરાવી અનેક પરિવારોને તૂટતા બચાવ્યા છે. અભયમ પર આવતી ફરિયાદોમાં ઘરેલું હિંસાના સૌથી વધુ ૧૮,૮૬૬ કિસ્સાઓ નોંધાયા હતા. આ ઉપરાંત, શારીરિક-માનસિક સતામણી, લગ્ન જીવનના વિખવાદો અને સોશિયલ મીડિયા પર થતી હેરાનગતી જેવી સમસ્યાઓનું પણ કાઉન્સિલિંગ દ્વારા નિરાકરણ લાવવામાં આવ્યું છે. પોલીસ વિભાગ, નારી સંરક્ષણ ગૃહ અને સ્વૈચ્છિક સંસ્થાઓના ઉત્કૃષ્ટ સંકલનને કારણે ૨,૨૪૭ મહિલાઓને અન્ય સુરક્ષા એજન્સીઓ પાસે રિફર કરી જરૂરી કાયદાકીય માર્ગદર્શન પૂરૂં પાડવામાં આવ્યું હતું. છેડતી હોય કે પારિવારિક ઝઘડા, મુશ્કેલીના સમયે માત્ર '૧૮૧' ડયલ કરતા જ મળતી ત્વરિત સહાયે ગુજરાતની મહિલાઓમાં સુરક્ષાનો મજબૂત વિશ્વાસ જગાડયો છે. હિંસાની છાયામાં જીવતી મહિલાઓ માટે અભયમ ૧૮૧ માત્ર કાનૂની સહાય પૂરતી સીમિત નથી રહી, પરંતુ મુશ્કેલ સમયમાં સંવેદનશીલ કાઉન્સેલિંગ અને તાત્કાલિક રેસ્ક્યુ દ્વારા તેમને નવું જીવન આપવાનું કાર્ય કર્યું છે.

ગુજરાતના એક ગામમાં છેલ્લા ૩૫ વર્ષથી પતંગ ઉડાવવા પર પ્રતિબંધ

(સંવાદદાતા દ્વારા)

અમદાવાદ, તા.૧૩

બનાસકાંઠા જિલ્લાના ધાનેરા તાલુકાના ફતેપુરા ગામમાં છેલ્લા ૩૫ વર્ષથી પતંગ ઉડાડવા પર પ્રતિબંધ મુકાયો છે. આ ગામમાં કોઈ પતંગ ખરીદતું નથી કે દોરી બનાવતું નથી. ઉતરાયણ એક એવો સામાન્ય દિવસ હોય છે જેમાં કોઈ જ સળવળાટ જોવા મળતો નથી. આ ગામના યુવાનો પતંગ ઉડાડવાના સ્થાને ક્રિકેટ રમીને તહેવારની ઉજવણી કરે છે એટલું જ નહી આ ગામમાં જો કોઈ ઉતરાયણે પતંગ ચગાવે તેને દંડ ફટકારવામાં આવે છે. પ્રાપ્ત માહિતી અનુસાર પતંગ ઉડાડવા પર પ્રતિબંધ માટે એક કરૂણ ઘટના જવાબદાર છે જે ૧૯૯૧માં બની હતી. પતંગ પકડવા જતા વીજ કરંટ લાગવાથી બે યુવાનોના મુત્યુ થયા હતા. આ ઘટના બની ત્યારે ગામ આખું શોખમગ્ન બની ગયું હતું. ત્યાર પછી આગેવાનોએ ભેગા થઈને ઉતરાયણ તહેવારે પતંગ ઉડાડવા પર પ્રતિબંધ મુકી દીધો હતો જેનું પાલન ગામ લોકો હજુ પણ કરે છે. ઉતરાયણ નજીક આવે ત્યારે કરુણ ઘટના મનમાંતાજી થતી હોવાથી સ્વેચ્છાએ જ પતંગથી દૂર રહે છે. ઉતરાયણમાં લપેટ અને કાપ્યોની બૂમ સંભાળાતી રહેછે પરંતુ ગુજરાતમાંગીર સોમનાથ જિલ્લાના કોડિનાર સુત્રાપાડા તથા તેની આસપાસના વિસ્તારના આકાશમાં પતંગ જોવા મળતા નથી. આકાશ એકદમ ચોખ્ખું હોય છે કારણ કે અહીં કોઈ પતંગ ઉડાડતું નથી. ઉતરાયણના સમયગાળા દરમિયાન અહીં મોટી સંખ્યામાં વિદેશી પક્ષીઓ આવે છે.

રાજ્ય સરકાર દ્વારા ગુજરાતમાં કરૂણા અભિયાન શરૂ

ઉત્તરાયણના બે દિવસે વન-પશુપાલન વિભાગ હાઈ-એલર્ટ પર રહેશે

(સંવાદદાતા દ્વારા)

અમદાવાદ, તા.૧૩

ગુજરાતમાં ઉત્તરાયણનો તહેવાર જયાં એક તરફ હર્ષોલ્લાસ લાવે છે, ત્યાં બીજી તરફ આકાશમાં ઉડતા અબોલ પક્ષીઓ માટે તે જીવલેણ સાબિત થાય છે. આ ગંભીર પરિસ્થિતિને ધ્યાનમાં રાખીને રાજ્ય સરકાર દ્વારા તા.૨૦ જાન્યુઆરી સુધી સમગ્ર ગુજરાતમાં કરૂણા અભિયાન શરૂ કરવામાં આવ્યુ છે. ઈમરજન્સી કેસોમાં ભારે ઉછાળાની શક્યતા આંકડાકીય ખાસ કરીને તા.૧૪મી જાન્યુઆરીએ સામાન્ય દિવસોની સરખામણીએ ઈમરજન્સી કેસોમાં ૨૫૦૦% અને ૧૫ જાન્યુઆરીએ ૧૬૦૫% જેટલો તોતિંગ વધારો થવાની સંભાવના છે. આથી આ બે દિવસો દરમિયાન વન વિભાગ અને પશુપાલન વિભાગ હાઈ-એલર્ટ પર રહેશે. પક્ષીઓને ત્વરિત સારવાર મળી રહે તે માટે રાજયભરમાં ૮૬ કરૂણા એનિમલ એમ્બ્યુલન્સ તૈનાત કરવામાં આવી છે. રાજયના ૩૧ જિલ્લાઓમાં ૩૭ સ્પેશિયલ એમ્બ્યુલન્સ કાર્યરત રહેશે. ખાસ કરીને અમદાવાદ, સુરત, વડોદરા અને રાજકોટ જેવા મહાનગરોમાં, જયાં પતંગબાજીનું પ્રમાણ વધુ હોય છે, ત્યાં વિશેષ ટીમો અને મેડિકલ કેમ્પની વ્યવસ્થા કરવામાં આવી છે. જો આપને ક્યાંય પણ દોરીથી ઘાયલ થયેલું પક્ષી અથવા પશુ જોવા મળે, તો તાત્કાલિક સહાય માટે સરકાર દ્વારા જાહેર કરવામાં આવેલા હેલ્પલાઈન નંબર ૧૮૬૨ પર સંપર્ક કરી શકાય છે. આ નંબર પર કોલ કરવાથી નજીકની એમ્બ્યુલન્સ અથવા રેસ્ક્યુ ટીમ ઘટનાસ્થળે પહોંચી જશે. 'જીવો અને જીવવા દો'ના મંત્રને સાર્થક કરી, પક્ષીઓના અકાળે થતા મૃત્યુને અટકાવવાનો છે. તંત્ર દ્વારા નાગરિકોને પણ અપીલ કરવામાં આવી છે કે તેઓ સવારના અને સાંજના પક્ષીઓના ઉડવાના સમયે પતંગ ચગાવવાનું ટાળે, જેથી નિર્દોષ જીવોની રક્ષા થઈ શકે.

હાટકેશ્વર બ્રિજ તોડતી વખતે પાણીની લાઈનમાં ભંગાણ

(સંવાદદાતા દ્વારા)

અમદાવાદ, તા.૧૩

શહેરના પૂર્વ વિસ્તારમાં આવેલા હાટકેશ્વર સર્કલ નજીક જર્જરિત ઓવરબ્રિજ તોડવાની ચાલી રહેલી કામગીરી હવે જનતા માટે હાલાકી અને બગાડનું કારણ બની છે. બ્રિજ તોડતી વખતે મુખ્ય પીવાની લાઈનમાં પડેલા ભંગાણને કારણે છેલ્લા ત્રણ દિવસથી લાખો લિટર શુદ્ધ પાણીના ફુવારા ઊડી રહ્યા છે. તંત્રની ઘોર નિદ્રા અને સંકલનના અભાવે આ કિંમતી પાણી જાહેર માર્ગો પર વહીને અંતે ગટરમાં વેડફાઈ રહ્યું છે, જેના કારણે સ્થાનિકોમાં ભારે રોષ જોવા મળી રહ્યો છે.

છેલ્લા ત્રણ દિવસ દરમિયાન લાખો લિટર પાણીનો વેડફાટ

પ્રાપ્ત માહિતી અનુસાર, હાટકેશ્વર સર્કલથી સીટીએમ તરફ જતાં માર્ગ પર ખોખરા સ્મશાનગૃહના ગેટની બિલકુલ સામે પાણીની મુખ્ય પાઈપલાઈનમાં મોટું ભંગાણ પડ્યું છે. બ્રિજ તોડવાની કામગીરી દરમિયાન થયેલા આ ભંગાણને કારણે ચારથી પાંચ ફૂટ ઊંચા પાણીના ફુવારા ઊડી રહ્યા છે. આ રેલો સર્કલથી સીટીએમ રોડ સુધી લગભગ ૫૦૦ મીટર લાંબો વ્હેણ બનીને વહી રહ્યો છે. રસ્તા પર પાણી ફરી વળતા જાણે કેનાલમાંથી પાણી છોડ્યું હોય અથવા ચોમાસા જેવી સ્થિતિ સર્જાઈ હોય તેવા દૃશ્યો સર્જાયા છે. વાહનચાલકો અને રાહદારીઓને પણ આ જળબંબાકાર જેવી સ્થિતિમાંથી પસાર થવામાં ભારે મુશ્કેલીનો સામનો કરવો પડી રહ્યો છે.

AMCના પાણી વિભાગ અને બ્રિજ તોડતા કોન્ટ્રાક્ટર વચ્ચેના સંકલનના અભાવે આ ગંભીર સ્થિતિ ઊભી થઈ છે. નવાઈની વાત તો એ છે કે, સવારે ૬થી ૮ વાગ્યા સુધી પાણી છોડવાનો નિયત સમય પૂર્ણ થયા બાદ પણ આ મુખ્ય લાઈનમાંથી પાણીનો પ્રવાહ સતત ચાલુ રહ્યો હતો. ત્રણ-ત્રણ દિવસથી આટલો મોટો બગાડ થતો હોવા છતાં જવાબદાર અધિકારીઓ દ્વારા કોઈ નક્કર કામગીરી કરવામાં આવી નથી.

નિકોલમાં દાસ ખમણ ગંદકીને કારણે સીલ કરાયું

(સંવાદદાતા દ્વારા)

અમદાવાદ, તા.૧૩

ઉત્તરાયણ પર્વ દરમિયાન ગરમાગરમ ચટાકેદાર ઊંધિયું અને જલેબી લોકો ખાતા હોય છે. ઊંધિયું અને જલેબી ખાવા માટે સવારથી લોકોની લાઈનો લાગતી હોય છે, ત્યારે નાગરિકોને શુદ્ધ અને સાત્વિક ખાવા-પીવાની ચીજવસ્તુઓ મળે તેના માટે મ્યુનિસિપલ કોર્પોરેશનના ફૂડ વિભાગે શહેરના વિવિધ વિસ્તારોમાં આજે (૧૩ જાન્યુઆરી) સવારથી ફરસાણ-નમકીન અને મીઠાઈની વિવિધ દુકાનોમાં ચેકિંગ કર્યું હતું.

AMCનું ફરસાણ-મીઠાઈની દુકાનોમાં ચેકિંગ

આ દરમિયાન AMCના ફૂડ વિભાગ દ્વારા શહેરના નિકોલ વિસ્તારમાં આવેલા દાસ ખમણમાં ઊંધિયુ, જલેબી, પાત્રા, ખમણ વગેરેના ચેકિંગ કરવામાં આવ્યા અને તેના સેમ્પલ લેવામાં આવ્યા હતા. ચેકિંગ દરમિયાન ફૂડ વિભાગને દાસ ખમણમાં અનહાઈજેનિક કન્ડિશન મળી આવી હતી. સાફ-સફાઈ કરવામાં આવી નહોતી અને ગંદકી જોવા મળી હતી. જેના કારણે થઈને ફૂડ વિભાગની ટીમ દ્વારા તાત્કાલિક ધોરણે નિકોલ વિસ્તારમાં આવેલા દાસ ખમણની દુકાનને સીલ કરવામાં આવી હતી.

મ્યુનિસિપલ કોર્પોરેશનના ફૂડ વિભાગની ટીમ દ્વારા શહેરના નવરંગપુરા વિસ્તારમાં આવેલા સ્ટેડિયમ પાંચ રસ્તા પાસે દાસ ખમણ હાઉસમાં ચેકિંગ કરવામાં આવ્યું હતું. ઊંધિયું અને જલેબીના સેમ્પલ લેવાની પ્રક્રિયા કરવામાં આવી હતી. જ્યારે કાંકરિયા આબાદ ડેરીખાતે આવેલી લખનઉ જલેબી નામની દુકાનમાં ચેકિંગ કરવામાં આવ્યું હતું.

રેપિડ ટેસ્ટ કીટથી જલેબીનું ચેકિંગ કરાયું હતું. જલેબીમાં કલર મિક્સ કરવામાં આવ્યો છે કે કેમ જલેબીમાં જે પદાર્થનો ઉપયોગ થયો છે તેનું પ્રમાણ વધારે છે કે ઓછું, તે તમામ બાબતો તાત્કાલિક ખબર પડે એ પ્રમાણે ચેકિંગ કરવામાં આવ્યું હતું. જલેબીમાં ચેકિંગ કરવામાં આવતા કલર વધારે મળી આવ્યો નહોતો અને યોગ્ય પ્રમાણ મળી આવ્યું હતું.

રાજ્ય સ્તરથી રાષ્ટ્રીય પદક સુધી જુડો ખેલાડી મલેક મોહમ્મદ રૂશાનનું ઉત્કૃષ્ટ પ્રદર્શન

અમદાવાદ,તા.૧૩

ગુજરાતના જુડો ખેલાડી મલેક મોહમ્મદ રૂશાને જુડો રમતમાં રાજ્ય તથા રાષ્ટ્રીય સ્તરે ઉત્કૃષ્ટ પ્રદર્શન કરી રાજ્યનું ગૌરવ વધાર્યું છે. તાજેતરમાં લુધિયાના પંજાબમાં યોજાયેલી 69 th National School Games 2025-26 માં મલેક મોહમ્મદ રૂશાને (-45) વજન વર્ગ, (-14) વય યુથમાં શાનદાર પ્રદર્શન કરી ગોલ્ડ મેડલ હાંસલ કર્યું છે. આ ઉપરાંત અગાઉ પણ હૈદરાબાદ, તેલંગાના ખાતે યોજાયેલી National Judo Campionshipમાં મલેક

મોહમ્મદ રૂશાને સરાહનીય પ્રદર્શન કરી બ્રોન્ઝ મેડલ પોતાના નામે કર્યું હતું. આ સફળતામાં તેમના કોચ નઈમ પઠાણનું માર્ગદર્શન અને પ્રયત્નો પણ મહત્વપૂર્ણ રહ્યા છે.

તા.૧૨/૦૧/૨૦૨૬ના રોજ નિવૃત સેશન્સ જજ શમસુદ્દીન પીરઝાદા જન્નતનશીન થયા. તેઓ દયાળુ વિવેકપૂર્ણ સ્વભાવ તથા સેવાભાવી હતા. આજરોજ તા.૧૩/૦૧/૨૦૨૬ના રોજ ગુલશને મહેર સ્કૂલ, સરખેજ ખાતે મર્હૂમની મગફિરત માટેની દુઆ કરવામાં આવી. અલ્લાહ મર્હૂમની મગફિરત ફરમાવે અને જન્નત-ઉલ-ફિરદૌસમાં આલાથી આલા મુકામ ફરમાવે તેવી શાળા મેનેજમેન્ટ શિક્ષકો અને બાળકો દ્વારા દુઆ કરવામાં આવી હતી તેમ એક અખબારી યાદીમાં જણાવાયું છે.

ઈરાનમાં અસંતોષ : દેખાવકારો ઉપર 'સીધો ગોળીબાર' કરવાનો સર્વોચ્ચ નેતા ખામેનાઈએ આદેશ આપ્યો હોવાનો એક અહેવાલમાં દાવો; મૃત્યુઆંક સતત વધી રહ્યો છે

(એજન્સી) તેહરાન, તા.૧૩

સતત વધી રહેલા દેખાવોને પગલે ઈરાનના સર્વોચ્ચ નેતા અલી ખામેનેઈએ દેખાવકારો ઉપર જીવંત દારૂગોળાનો પ્રયોગ કરીને સીધો ગોળીબાર કરવાનો આદેશ આપ્યો હોવાનું ઈરાન ઈન્ટરનેશનલના અહેવાલમાં જણાવવામાં આવ્યું છે સુપ્રીમ નેશનલ સિક્યુરિટી કાઉન્સિલમાંથી મળેલી માહિતી દર્શાવીને વિરોધ પક્ષો સાથે સંકળાયેલી વેબસાઈટ ઈરાન ઈન્ટરનેશનલ દ્વારા દાવો કરવામાં આવ્યો હતો કે, વ્યક્તિગત રીતે સર્વોચ્ચ વડાએ દેખાવકારો ઉપર સીધો ગોળીબાર કરવા અને જીવંત દારૂગોળાનો ઉપયોગ કરવા માટે સૂચના આપી છે. એટલે ખામેનેઈના આદેશને પગલે દેખાવકારોની હત્યા કરવામાં આવી રહી છે અને એ માટે સરકારની ટોચની તમામ ત્રણ શાખાઓના વડાઓએ પણ મંજૂરી આપી દીધી છે. અહેવાલ જણાવે છે કે, સુપ્રીમ કાઉન્સિલે સીધો ગોળીબાર કરવા માટે વિધિસર આદેશ આપ્યો છે અને તેના કારણે ઈસ્લામિક રિવોલ્યુશનરી ગાર્ડના સૈનિકો અને બાસિજ મિલિશિયા દ્વારા સીધો ગોળીબાર કરવામાં આવી રહ્યો છે. સર્વોચ્ચ નેશનલ કાઉન્સિલ સાથે સંકળાયેલા સૂત્રોએ આપેલી માહિતી તથા રાષ્ટ્રપ્રમુખની કચેરીના અધિકારીઓ તથા અનેક શહેરોના નજરે જોનારા લોકો તથા હોસ્પિટલના ડેટા તથા તબીબો પાસેથી મેળવેલી વિગતોને આધારે આ દાવો કરવામાં આવ્યો છે. અત્યારે ઈરાનના ૩૧ પ્રાંતમાં ઉગ્ર દેખાવો પ્રસરી ગયા છે અને મોતનો સત્તાવાર આંકડો ૨૦૦૦ બતાવવામાં આવી રહ્યો છે ત્યારે

૧૦,૭૦૦થી વધુ લોકોની ધરપકડ કરી લેવામાં આવી છે. મોતનો આંકડો સત્તાવાર રીતે જાહેર કરવામાં આવ્યો છે. ઈરાનમાં આર્થિક પરિસ્થિતિ અત્યંત ખરાબ થઈ ગઈ છે અને તેના ચલણનું પણ ખૂબ જ પસંદ થઈ ગયું છે અને એક ડૉલરની સામે તેનો ભાવ ૧૪ લાખ ઈરાન રિયાલ થઈ જવા પામ્યો છે જેના કારણે ભયંકર ફુગાવો છે અને અત્યંત બેહદ ભાવ વધારો થઈ ગયો છે જેનાથી ચીજવસ્તુઓ લેવાનું પણ પોસાતું નથી જેના કારણે લોકોનો રોષ પડતી હોય તો છે અને લોકો રસ્તા પર આવી ગયા છે.

૨૦૦૦ જેટલા દેખાવકારોનાં મોત બદલ 'આતંકવાદીઓ'ને દોષિત ઠરાવતું ઈરાન, વિરોધ પક્ષોએ દાવો કર્યો કે '૧૨,૦૦૦ લોકોનાં મોત થયા છે'

(એજન્સી) તેહરાન, તા.૧૩

ઈરાનમાં વ્યાપક રીતે ફરી વળેલા હિંસક જન આંદોલનને પગલે વિરોધ પક્ષો સાથે સંકળાયેલ વેબસાઈટ ઈરાન ઈન્ટરનેશનલ ઉપર એવો દાવો કરવામાં આવ્યો હતો કે, શાસન વિરોધી દેખાવકારો ઉપર તૂટી પડવાના આદેશ પછી સલામતી દળોના ગોળીબાર અને કાર્યવાહીથી ૧૨,૦૦૦ જેટલા લોકોનાં મોત થયા છે અને વિરોધ પક્ષોએ આધુનિક ઈરાનના ઈતિહાસનો આ સૌથી મોટો ભયાનક અને ઘાતક હત્યાકાંડ ગણાવ્યો છે. જો કે, ઈરાનના અધિકારીઓએ આપેલા મોતના સત્તાવાર આંકડા અને વિપક્ષની વેબસાઈટના આંકડાઓ વચ્ચે બહુ મોટો તફાવત અને વિરોધાભાસ જોવા મળી રહ્યા છે. ઈરાનના અધિકારીઓએ એવું જણાવ્યું હતું કે, અત્યાર સુધીમાં દેખાવો દરમિયાન ૨૦૦૦

વિરોધ પક્ષ સાથે સંકળાયેલ ઈરાન ઈન્ટરનેશનલ દ્વારા દાવો કરવામાં આવ્યો છે કે, શાસન વિરોધી દેખાવકારો ઉપર દેશવ્યાપી કાર્યવાહી દરમિયાન સલામતી દળોના ગોળીબારથી અને આકરી કાર્યવાહીથી ૧૨,૦૦૦ જેટલા લોકોનાં મોત થયા છે, વિપક્ષે આધુનિક ઈરાનનું આ સૌથી ભયાનક અને ઘાતક પ્રકરણ ગણાવ્યું હતું, ઈરાનના અધિકારીઓએ આપેલા મોતના ૨૦૦૦ના આંકડાથી વિપક્ષના આંકડા અલગ છે અને વિરોધાભાસી છે, જો કે, વિપક્ષની સંગઠનની યાદીમાં આક્ષેપ કરવામાં આવ્યો હતો કે, ઈરાનની ટોચની નેતાગીરીએ સંદેશા વ્યવહાર સંપૂર્ણ રીતે બંધ કરાવી દીધા પછી સીધા ગોળીબારનો આદેશ આપ્યો હતો

લોકોનાં મોત થયા છે અને એ માટે ઈરાનની નેતાગીરીએ 'આતંકવાદીઓને' મોત માટે દોષિત ગણાવ્યા છે. દરમિયાન ચાર દિવસ સુધી સંદેશા વ્યવહાર ઉપર સંપૂર્ણ પ્રતિબંધ રહ્યા બાદ હવે નાગરિકો આંતરરાષ્ટ્રીય કોલ આજથી કરી શક્યા છે. ઈરાનના અનેક અખબારોએ એવો દાવો કર્યો હતો કે, દેશના સર્વોચ્ચ નેતા અલી ખામેનેઇના આદેશથી દેખાવકારો ઉપર સીધો ગોળીબાર કરવામાં આવ્યો છે અને એ માટેનો આદેશ ઉપરથી અપાયો છે. જીવતા દારૂગોળાનો ઉપયોગ ટોચની નેતાગીરીએ આદેશ આપ્યો છે તેના કારણે મૃત્યુઆંક વધી ગયો છે તેમ વિરોધ પક્ષોનું કહેવું છે.

ગાઝાના ખાન યુનિસમાં ઈઝરાયેલી ક્વાડકોપ્ટરના હુમલામાં ત્રણનાં મોત; પોલીસ ચીફની હત્યા

(એજન્સી) ગાઝા સિટી, તા.૧૩

ઓક્ટોબર મહિનાથી અમલમાં આવેલા યુદ્ધવિરામ છતાં ગાઝા પટ્ટીમાં ઈઝરાયેલી સૈન્યના હુમલાઓ સતત ચાલુ રહ્યા છે. સોમવારે દક્ષિણ ગાઝાના ખાન યુનિસ વિસ્તારમાં ઈઝરાયેલી ક્વાડકોપ્ટર ડ્રોન દ્વારા કરવામાં આવેલા હુમલામાં ત્રણ પેલેસ્ટીનીઓનાં મોત થયા છે, જ્યારે અન્ય એક મહિલા ઘાયલ થઈ હોવાના અહેવાલ છે.

હુમલાની વિગતો અને જાનહાનિ : સ્થાનિક સૂત્રો અને પેલેસ્ટીની સમાચાર એજન્સી 'વફા' (Wafa)ના જણાવ્યા અનુસાર, ખાન યુનિસમાં થયેલા આ હુમલામાં માર્યા ગયેલા લોકોની ઓળખ વિસામ અબ્દુલ્લા સાલેમ અલ-અમૌર, મહમૂદ સુભી બ્રેઈકા અને આતેફ સમીર અલ-બાયૌક તરીકે થઈ છે. આ ઉપરાંત, ખાન યુનિસના અલ-બત્ન અલ-સમીન વિસ્તારમાં ઈઝરાયેલી ગોળીબારમાં એક મહિલા પણ ગંભીર રીતે ઘાયલ થઈ છે. ઉલ્લેખનીય છે કે ઓક્ટોબર ૨૦૨૩થી શરૂ થયેલા આ યુદ્ધમાં અત્યાર સુધીમાં ૭૧,૪૦૦થી વધુ લોકોએ જીવ ગુમાવ્યા છે, જેમાં મોટાભાગે મહિલાઓ અને બાળકોનો સમાવેશ થાય છે.

પોલીસ વડાની ટાર્ગેટ કિલિંગ : હુમલાની આ ઘટનાઓ વચ્ચે અન્ય એક ચોંકાવનારા સમાચાર સામે આવ્યા છે. ખાન યુનિસના પોલીસ ચીફ લેફ્ટનન્ટ કર્નલ મહમૂદ અલ-અસ્તલની અજ્ઞાત હુમલાખોરો દ્વારા ગોળી મારીને હત્યા કરવામાં આવી છે. ગાઝાના ગૃહ મંત્રાલયના જણાવ્યા અનુસાર, અલ-માવાસી વિસ્તારમાં એક કારમાં આવેલા સશસ્ત્ર શખ્સોએ તેમના પર અંધાધૂંધ ગોળીબાર કર્યો હતો અને ત્યારબાદ તેઓ ઘટનાસ્થળેથી ફરાર થઈ ગયા હતા. મંત્રાલયે આ હત્યા પાછળ ઈઝરાયેલી સૈન્ય સાથે મળીને કામ કરતા સ્થાનિક એજન્ટો અથવા મિલિશિયાનો હાથ હોવાની આશંકા વ્યક્ત કરી છે.

યુદ્ધવિરામનું ઉલ્લંઘન : ૧૦ ઓક્ટોબરથી અમલમાં આવેલા યુદ્ધવિરામ બાદ પણ ઈઝરાયેલ દ્વારા સતત હુમલાઓ કરવામાં આવી રહ્યા છે. ગાઝાના સરકારી મીડિયા ઓફિસના જણાવ્યા અનુસાર, ઈઝરાયેલે અત્યાર સુધીમાં ૧,૧૯૩થી વધુ વખત યુદ્ધવિરામનો ભંગ કર્યો છે. યુદ્ધવિરામ શરૂ થયા બાદ જ અત્યાર સુધીમાં ૪૪૦થી વધુ પેલેસ્ટીનીઓ માર્યા ગયા છે અને ૧,૨૦૦થી વધુ લોકો ઘાયલ થયા છે. સતત ચાલતા હવાઈ હુમલા અને તોપમારો ગાઝાના રહેણાંક વિસ્તારો, હોસ્પિટલો અને શાળાઓને ભારે નુકસાન પહોંચાડી રહ્યા છે.

તપાસ અને સુરક્ષા સ્થિતિ : ગાઝાના સુરક્ષા દળોએ પોલીસ ચીફની હત્યા મામલે ઊંડી તપાસ શરૂ કરી છે. પ્રાથમિક તપાસમાં આ ઘટનામાં ઈઝરાયેલને સહકાર આપતા તત્વોની સંડોવણી હોવાનું બહાર આવ્યું છે. નોંધનીય છે કે, ગયા મહિને મઘાઝી શરણાર્થી શિબિરમાં પણ એક સુરક્ષા અધિકારી અહમદ ઝમઝમની આ જ રીતે હત્યા કરવામાં આવી હતી, જે ગાઝામાં વધતી જતી આંતરિક અસુરક્ષા અને ટાર્ગેટ કિલિંગની ઘટનાઓ તરફ ઈશારો કરે છે.

UNIFILએ જણાવ્યું કે દક્ષિણ લેબેનોનમાં શાંતિ રક્ષકો ઉપર ઈઝરાયેલી ટેન્કમાંથી ગોળીબાર કર્યો

(એજન્સી) તા.૧૩

લેબેનોનમાં સંયુક્ત રાષ્ટ્રના વચગાળાના દળે જણાવ્યું કે સોમવારે એક ઈઝરાયેલી ટેન્કે તેના શાંતિ રક્ષકો પાસે ગોળીબાર કર્યો અને ચેતવણી આપી કે આવા હુમલા "ચિંતાજનક રીતે સામાન્ય" બની રહ્યા છે. UNIFILએ તાજેતરના મહિનાઓમાં વારંવાર તેના કર્મચારીઓની નજીક અથવા તેમની તરફ ઈઝરાયેલી ગોળીબારની જાણ કરી છે અને બે અઠવાડિયા કરતાં પણ ઓછા સમય પહેલા, તેણે જણાવ્યું કે, ઈઝરાયેલી ચોકીમાંથી શાંતિ રક્ષકોને બે વાર ગોળીબારનો શિકાર બનાવવામાં આવ્યા છે. UNIFIL શાંતિ રક્ષકોએ સોમવારે લેબેનીઝ પ્રદેશની અંદર ઈઝરાયેલી સૈન્ય ચોકીમાંથી બે મર્કાવા ટેન્ક "લેબેનોનમાં વધુ આગળ વધતા" જોયા હતા, એમ ફોર્સે એક નિવેદનમાં જણાવ્યું હતું. UNIFIL દાયકાઓથી ઈઝરાયેલ અને લેબેનોન વચ્ચે મધ્યસ્થી તરીકે કાર્ય કરી રહ્યું છે અને તાજેતરમાં ઈઝરાયેલ અને આતંકવાદી સમૂહ હિઝબુલ્લાહ વચ્ચે એક વર્ષ જૂના યુદ્ધવિરામને ટેકો આપવા માટે લેબેનીઝ સેના સાથે કામ કર્યું છે.

નવેમ્બર ૨૦૨૪ના યુદ્ધવિરામ હેઠળ, ઈઝરાયેલે દક્ષિણ લેબેનોનમાંથી તેના સૈનિકો પાછા ખેંચવાના હતા, પરંતુ તેણે તેમને પાંચ ક્ષેત્રોમાં રાખ્યા છે જેને તે વ્યૂહાત્મક માને છે અને લેબેનોન પર નિયમિત હુમલા કરે છે, સામાન્ય રીતે કહે છે કે તે હિઝબુલ્લાહ ઠેકાણાઓ અને કાર્યકરોને નિશાન બનાવી રહ્યું છે. "પીસકીપર્સે ટેન્કોને સંદેશાવ્યવહાર ચેનલો દ્વારા તેમની પ્રવૃત્તિ બંધ કરવા વિનંતી કરી. પાછળથી, "એક ટેન્કે તેની મુખ્ય બંદૂકમાંથી ત્રણ ગોળા છોડ્યા, જેમાંથી બે શાંતિકીપર્સથી લગભગ ૧૫૦ મીટર દૂર પડ્યા," UNIFIL એ ઉમેર્યું કે "જેમ-જેમ શાંતિકીપર્સ સલામત સ્થળે પાછા ફર્યા, તેમ-તેમ ટેન્કોમાંથી લેસર દ્વારા તેમનું સતત નિરીક્ષણ કરવામાં આવ્યું."

જાપાને ઈઝરાયેલને બે-રાજ્ય ઉકેલને નબળી પાડતી ક્રિયાઓ તાત્કાલિક બંધ કરવા વિનંતી કરી

(એજન્સી) તા.૧૩

જાપાનના વિદેશ મંત્રાલયે જણાવ્યું કે જાપાને ઈઝરાયેલને બે-રાજ્ય ઉકેલને નબળી પાડતી કાર્યવાહી તાત્કાલિક બંધ કરવા વિનંતી કરી અને કબજાવાળા વેસ્ટ બેંકમા ગેરકાયદેસર વસાહતોના વિસ્તરણ પર 'ગંભીર ચિંતા' વ્યક્ત કરી છે. મંત્રાલયના જણાવ્યા અનુસાર, જાપાનના વિદેશ મંત્રી તોશિમિત્સુ મોટેગીએ રવિવારે તેલ અવીવમાં તેમના ઈઝરાયેલી સમકક્ષ ગિડોન સાર સાથેની મુલાકાત દરમિયાન આ સંદેશ આપ્યો છે. મોટેગીએ ૭ ઓક્ટોબર, ૨૦૨૩ના રોજ હમાસ દ્વારા કરવામાં આવેલા હુમલાની ટીકા કરી અને ગાઝામાં માનવતાવાદી પરિસ્થિતિ પર 'ઊંડી ચિંતા' વ્યક્ત કરી છે. નિવેદનમાં જણાવવામાં આવ્યું છે કે મોટેગીએ ઈઝરાયેલને 'ગાઝામાં નાગરિકોની સલામતી અને માનવતાવાદી સહાય સુનિશ્ચિત કરવા માટે યોગ્ય પગલાં લેવા' વિનંતી કરી છે. તેમણે ઈઝરાયેલને યુનાઈટેડ નેશન્સ એજન્સી ફોર પેલેસ્ટીની રેફ્યુજીઝ (UNRWA) અને અન્ય બિન-સરકારી સંસ્થાઓ સહિત આંતરરાષ્ટ્રીય સંસ્થાઓ દ્વારા અવિરત માનવતાવાદી સહાય સુનિશ્ચિત કરવા માટે યોગ્ય પગલાં લેવા વિનંતી કરી છે. પશ્ચિમ કાંઠાની પરિસ્થિતિ અંગે, મોટેગીએ તેમના સમકક્ષને જણાવ્યું હતું કે વસાહત બાંધકામ પ્રવૃત્તિઓ આંતરરાષ્ટ્રીય

કાયદાનું ઉલ્લંઘન કરે છે. જાપાનની 'ગંભીર ચિંતા' વ્યક્ત કરતા કે આ પ્રદેશમાં વસાહતોના વિસ્તરણ અને વસાહતી હિંસામાં વધારો અસ્થિરતા તરફ દોરી શકે છે, તેમણે ઈઝરાયેલને 'બે-રાજ્ય ઉકેલની વિરૂદ્ધ કોઈપણ એકપક્ષીય કાર્યવાહી તાત્કાલિક બંધ કરવા' વિનંતી કરી.

અમેરિકાએ અમેરિકનોને ચેતવણી આપી : 'ઈરાન હમણાં છોડી દો'

(એજન્સી) તા.૧૩

ઈરાનમાં વર્ચ્યુઅલ અમેરિકન એમ્બેસીએ સોમવારે અમેરિકન નાગરિકોને દેશમાં વધતી જતી અશાંતિને કારણે વિલંબ કર્યા વિના દેશ છોડી દેવાની ચેતવણી આપી છે. દૂતાવાસે સુરક્ષા ચેતવણી જારી કરીને, 'હમણાં ઈરાન છોડી દો' અને તેના નાગરિકોને અમેરિકન સરકારની સહાય વિના ઈરાનથી બહાર નીકળવાની યોજના બનાવવા વિનંતી કરી. તેમાં વધુમાં જણાવવામાં આવ્યું છે કે, 'જો તમે બહાર નીકળી શકતા નથી, તો તમારા રહેઠાણ અથવા અન્ય સુરક્ષિત ઈમારતમાં સલામત સ્થાન શોધો.' સલાહકારમાં ઈરાનમાં રહેતા અમેરિકન નાગરિકોને ઈન્ટરનેટ વિક્ષેપો ચાલુ રહેવાની અપેક્ષા રાખવા, સંદેશાવ્યવહારના વૈકલ્પિક માધ્યમો માટે યોજના બનાવવા અને 'જો આવું કરવું સલામત હોય, તો આર્મેનિયા અથવા તુર્કી જવા માટે રોડ માર્ગે ઈરાન છોડવાનું વિચારવા વિનંતી કરવામાં આવી છે.' તેમાં જણાવવામાં આવ્યું છે કે અમેરિકન-ઈરાની બેવડી નાગરિકતા ધરાવતા લોકોએ ઈરાની પાસપોર્ટનો ઉપયોગ કરીને ઈરાન છોડવું જોઈએ અને ઈરાની સરકાર બેવડી નાગરિકતાને માન્યતા આપતી નથી અને બેવડી નાગરિકતા ધરાવતા લોકોને ફક્ત ઈરાની નાગરિક તરીકે જ ગણશે. 'યુએસ પાસપોર્ટ બતાવવો અથવા યુનાઈટેડ સ્ટેટ્સ સાથે સંબંધો સાબિત કરવા એ ઈરાની અધિકારીઓ માટે કોઈને અટકાયતમાં લેવા માટે પૂરતું કારણ હોઈ શકે છે. સોમવારે, અમેરિકન પ્રમુખ ડોનાલ્ડ ટ્રમ્પે સરકાર વિરોધી વિરોધ પ્રદર્શનો પર સરકારના કડક પગલાં વચ્ચે ઈરાન સાથે વેપાર કરતા 'બધા' દેશો પર ૨૫ ટકા ટેરિફની જાહેરાત કરી. ટ્રમ્પે વારંવાર ધમકી આપી છે કે જો ત્યાંના અધિકારીઓ વિરોધ પ્રદર્શનોને દબાવવા માટે ઘાતક બળનો ઉપયોગ કરશે તો તેઓ ઈરાન પર હુમલો કરશે, તેમણે તેહરાન સાથે રાજદ્વારી તકો શોધવાની તૈયારી પણ વ્યક્ત કરી છે. અહેવાલો અનુસાર, સોમવારે ટ્રમ્પને ઈરાન સામે પરંપરાગત લશ્કરી હવાઈ હુમલા ઉપરાંત અનેક વિકલ્પો વિશે માહિતી આપવામાં આવી હતી. સીબીએસ ન્યૂઝે અહેવાલ આપ્યો છે કે લશ્કરી અને ગુપ્ત સાધનોની વિશાળ શ્રેણીમાં સાયબર ઓપરેશન વિકલ્પો અને મનોવૈજ્ઞાનિક ઝુંબેશનો સમાવેશ થઈ શકે છે જેનો હેતુ ઈરાની કમાન્ડ સ્ટ્રક્ચર્સ, સંદેશાવ્યવહાર અને તેના રાજ્ય સંચાલિત મીડિયાને વિક્ષેપિત કરવાનો છે. પેન્ટાગોનના બે અધિકારીઓને ટાંકીને, પ્રસારણકર્તાએ જણાવ્યું કે સાયબર અને મનોવૈજ્ઞાનિક કામગીરી અલગથી અથવા એકસાથે તૈનાત કરી શકાય છે, જોકે હજુ સુધી અંતિમ નિર્ણય લેવામાં આવ્યો નથી.

નોંધ : દૈનિકમાં પ્રકાશિત થતા લેખોમાંના વિચારો જે-તે લેખકોના પોતાના છે. 'ગુજરાત ટુડે' તેની સાથે સહમત હોય એ જરૂરી નથી.

તંત્રીલેખ .....

ગુજરાત ટુડે

વિભાજીત મન, કેસરી ફતવો અને ન્યાયસંગત અવસરનો ઈન્કાર : માતા વૈષ્ણોદેવી યુનિવર્સિટી, જમ્મુ

૨૦૨૫ના અગિયારમા મહિનામાં શ્રી માતા વૈષ્ણોદેવી સંઘર્ષ સમિતિ દ્વારા ૪૨ મુસ્લિમ વિદ્યાર્થીઓ સામે અરૂચિકર અને પૂર્વગ્રહસભર આંદોલન નિર્લજ્જતાપૂર્વક શરૂ કરવામાં આવ્યું. આમાંથી મોટાભાગના વિદ્યાર્થીઓ કાશ્મીરના હતા, જેમણે કેન્દ્રીય પરીક્ષામાં એનઈઈટીના ગુણધોરણો પૂર્ણ કરીને, મેરીટના આધારે, જમ્મુના કાતરામાં આવેલી એક મેડિકલ કોલેજમાં પ્રવેશ મેળવ્યો હતો ! નવા વર્ષની શરૂઆતમાં ૭ જાન્યુઆરીએ એક વધુ ભારતીય સંસ્થા ક્રૂર બહુમતીવાદી એજન્ડા સામે શરણાગત થઈ. નેશનલ મેડિકલ કમિશને માત્ર ચાર મહિના પહેલાં જ જે એમબીબીએસ અભ્યાસક્રમ માટે સંસ્થાને મંજૂરી આપી હતી તે સીધી રીતે રદ કરી દીધી.

આ આંદોલન શા માટે થયું ? કારણ કે, મુસ્લિમ વિદ્યાર્થીઓએ પણ કુલ ૫૦ પ્રવેશોમાંથી ૪૨ ! - આ નામ ધરાવતી કોલેજમાં કેવી રીતે ભણી શકે ? રસ્તાઓ પર અને સત્તાવાર ગલીઓની અંદર અવાજો તીખા અને એકાગ્ર હતા. આ પ્રવેશો રદ કરો, આ "પવિત્ર મેડિકલ કોલેજ"માં કોઈ મુસ્લિમ નહીં ! એમ તેઓ બોલી રહ્યા હતા.

ભારતીય જનતા પાર્ટી (ભાજપ)ની એક આક્રમક અને અસંસ્કારભરી સ્થાનિક એકમ પણ સુવ્યવસ્થિત રીતે લખાયેલી યોજનાના ભાગરૂપે આમાં જોડાઈ ગઈ. સ્પષ્ટ રીતે દેખાતી, ઊંચા સ્વરમાં અને કર્કશ ઢબે તે પોતાની માંગ આગળ ધપાવી રહી હતી-કાયદેસર રીતે મેળવેલા પ્રવેશો છીનવી લેવા અને ખાતરી કરવા કે આ મેડિકલ કોલેજમાં 'માત્ર હિંદુઓ' જ અભ્યાસ કરે, કારણ કે જમ્મુ સ્થિતઆ મેડિકલ સંસ્થા માતા વૈષ્ણોદેવી શ્રાઈન બોર્ડ દ્વારા અનુદાનિત છે ! ભાજપે લેફ્ટનન્ટ ગવર્નર (એલ-જી)ની દખલદારી પણ માગી જેથી યુનિવર્સિટીની તમામ બેઠકો હિંદુઓ માટે જ અનામત રાખવામાં આવે, કારણ કે "તે હિંદુ ભક્તોના દાન પરથી ઊભી કરવામાં આવી છે." ૫૦ વિદ્યાર્થીઓના એક બેચમાં માત્ર ૭ હિંદુઓ જ પરીક્ષા પાસ કરી શક્યા હતા. આ ગૌરવસભર સંસ્થાને રાજ્યના ખજાનામાંથી જાહેર નાણાં પણ મળ્યા હતા. ગયા વર્ષે ૨૪ કરોડ રૂપિયા અને આ વર્ષે ૨૮ કરોડ રૂપિયા. આ હકીકત પૂર્વગ્રહ અને સત્તાના નશામાં ચૂર થયેલા વિરોધકારો માટે સંપૂર્ણપણે અપ્રસ્તુત હતી.

નવેમ્બર ૨૦૨૫ના અંતમાં શરૂ કરાયેલું આ આંદોલન જે રસ્તાઓ પર જેટલું દેખાતું હતું એટલું જ સોશિયલ મીડિયા પર લેફ્ટનન્ટ ગવર્નર મનોજ સિન્હાના સમર્થનથી ચાલતું હતું; જેમણે એવું જણાવવામાં આવે છે, પ્રતિસાદ આપ્યો અને ખાતરી કરી કે "નેશનલ મેડિકલ કમિશન" શ્રી માતા વૈષ્ણોદેવી ઈન્સ્ટિટ્યૂટ ઑફ મેડિકલ એક્સેલેન્સ (SMVDIME) સામે એક કેસરી ફતવો જારી કરે. સ્થળ પર ચાર દિવસ અગાઉ (આશરે ૪ જાન્યુઆરી આસપાસ) કરાયેલી ઉતાવળભરી તપાસ બાદ તે એમબીબીએસ અભ્યાસક્રમને "બંધ" કરવાનો આદેશ આપવામાં આવ્યો, જેના માટે ચાર મહિના પહેલાં યોગ્ય પ્રક્રિયા બાદ મંજૂરી આપવામાં આવી હતી. ૬ જાન્યુઆરી, ૨૦૨૬ના રોજ, એનએમસીની મેડિકલ એસેસમેન્ટ એન્ડ રેટિંગ બોર્ડે શૈક્ષણિક વર્ષ ૨૦૨૫-૨૬ માટે ૫૦ બેઠકો સાથે એમબીબીએસ અભ્યાસક્રમ ચલાવવા માટે યુનિવર્સિટીને આપવામાં આવેલો લેટર ઑફ પરમિશન પાછો ખેંચી લીધો. કોલેજને કોઈ 'શો-કોઝ નોટિસ' આપવામાં આવી નહોતી; અપીલ કે યોગ્ય પ્રક્રિયા માટે કોઈ અવકાશ જ રાખવામાં આવ્યો નહોતો.

શું આ હિંદુ રાષ્ટ્રના આ સંસ્કરણમાં આપણે તાત્કાલિક (અ)ન્યાયમાં વિશ્વાસ રાખતા નથી ?

એનએમસી દ્વારા માર્ગદર્શિત અને અચાનક લેવામાં આવેલી હસ્તક્ષેપ માત્ર સંવિધાનમાં સમાયેલ સમાનતા અને ભેદભાવ રહિતતાના મૂળભૂત અધિકારોના ઘોર ઉલ્લંઘનની કથા જ નથી. એટલું જ નહીં, કદાચ એટલું જ ગંભીર એ છે કે વિજયી ગણાતા લોકો દ્વારા કેવો ખુલ્લેઆમ રીતે શ્રેય વહેંચવામાં આવ્યો. ૫ હિંદુ અખબારે ૭ જાન્યુઆરીના રોજ અહેવાલ આપ્યો કે જમ્મુમાં સંઘર્ષ સમિતિના સભ્યોએ ૨૨ નવેમ્બર, ૨૦૨૫ના રોજ શરૂ થયેલા તેમના આંદોલનની "જીત"ની ઉજવણી તરીકે મીઠાઈઓ વહેંચી અને ઊંચા અવાજે સંગીત વગાડ્યું. આ દૃશ્યો સતત નજરે પડતા અને ઘૂસણખોર એવા સોશિયલ મીડિયા પર પણ પ્રસારિત થયા. "અમે અમારા આંદોલનની જીત ઊજવવા આવ્યા છીએ. અમારી ભાવનાઓનું માન રાખવા બદલ અમે ખાસ કરીને કેન્દ્રીય ગૃહમંત્રી અને આરોગ્ય મંત્રીનો આભાર માનીએ છીએ. અમને લાગે છે કે કાનૂની પ્રક્રિયાને કારણે નિર્ણય લેવામાં થોડો સમય લાગ્યો. અમારા વિરોધમાં જોડાયેલા પ્રતિષ્ઠિત વ્યક્તિત્વોનો પણ અમે આભાર માનીએ છીએ," એમ સંઘર્ષ સમિતિના સંયોજક સુખવીર માંકોટિયા કહેતા હોવાનું અહેવાલમાં જણાવાયું છે.

આ ઉપરાંત આ ઘટનાનો આ પ્રદેશ માટે શું અર્થ થાય છે ? કાશ્મીર, લદ્દાખ અને જમ્મુએ ભારતીય રાજ્ય અને અધિકારીત તંત્ર દ્વારા થયેલા અનેક સ્તરો અને પડાવોના દગાઓને જોયા અને અનુભવ્યા છે. તાજી ઘટના તો સર્વોપરી રીતે આ સરકાર દ્વારા ઓગસ્ટ ૨૦૧૯માં કલમ ૩૭૦ રદ કર્યા પછીથી કરવામાં આવતી ખોખલી ખાતરીઓ અને ભાષણબાજીમાંથી સંપૂર્ણ પલાયન છે. કાશ્મીરીઓ દ્વારા ભાગીદારીપૂર્ણ, પ્રતિનિધિત્વસભર અને અધિકાર આધારિત નાગરિકત્વ તરફ પરત ફરવાના કોઈપણ પ્રયત્નોને કેન્દ્રના પ્રતિનિધિઓ તથા કેન્દ્રથી પ્રભાવિત અન્ય સંસ્થાઓ દ્વારા ચાલતી પૂર્વગ્રહસભર અને બહિષ્કારવાદી શાસનપદ્ધતિ અટકાવે છે. ખીણ અને જમ્મુની કુલ નાજુક સ્થિતિને જોતા આ સિદ્ધાંતની દૃષ્ટિએ પણ અને રાજ્ય તથા પ્રદેશની સામાજિક શાંતિના હિસાબે પણ ગંભીર અપશકુન સાબિત થાય છે.

પરાયાપણું મોટાભાગના કાશ્મીરીઓ માટે બાળપણથી જ જીવનનો ભાગ બની રહેલી કથા છે. કલ્પિત નહીં પરંતુ સંપૂર્ણ વાસ્તવિક. જ્યારે ૪૨ વિદ્યાર્થીઓ અત્યંત કઠિન એનઈઈટી પરીક્ષા પાસ કરીને એમબીબીએસ અભ્યાસક્રમ માટે લાયક ઠરે છે અને ત્યારબાદ રસ્તાઓ પર ઉઠેલા અશ્લીલ વિરોધી નારાઓ અને વિજયના ભદ્દા નૃત્યપ્રદર્શનોના ભયાનક દૃશ્યોના સાક્ષી બન્યા પછી તેમને કહેવામાં આવે છે કે તેઓ પોતાના શિક્ષણનો અધિકાર ઉપયોગમાં લઈ શકશે નહીં (જે હવે સંવિધાનની કલમ ૨૧એ હેઠળ મૂળભૂત અધિકાર છે), માત્ર તેમના ધર્મના રંગને કારણે અને કારણ કે તેઓ કાશ્મીરી છે, ત્યારે તેમને ફરી એકવાર માત્ર પરાયાપણું જ નહીં પરંતુ ઊંડો ગુસ્સો પણ અનુભવવો પડશે.

આજે એનએમસી પોતાના અયોગ્ય અને અસમર્થનીય પગલાને યોગ્ય ઠેરવવા માટે 'શિક્ષકો અથવા ટ્યુટરોની અછત, વ્યાખ્યાનગૃહોની અછત અને પુસ્તકાલય સંસાધનોની કમી'નો ઉલ્લેખ કરે છે પરંતુ આ દલીલ સંપૂર્ણપણે અવિશ્વસનીય છે, કારણ કે આ તમામ સુવિધાઓનું ચાર મહિના પહેલાં મંજૂરી આપતી વખતે સંપૂર્ણ નિરીક્ષણ કરવામાં આવ્યું હતું અને તેને મંજૂર પણ કરવામાં આવી હતી. હવે અનિવાર્ય પરિણામની ચાવી એ પ્રશ્નમાં છે કે શું એસએમવીડીઆઈએમઈ પોતાની બચેલી કોઈ અંતિમ શરમના અણુને આધારે એનએમસી દ્વારા એમબીબીએસ અભ્યાસક્રમની મંજૂરીને અયોગ્ય રીતે રદ કરવાના નિર્ણય સામે અદાલતમાં અપીલ કરશે અને સંવિધાનિક સિદ્ધાંતોના આધાર પર લડત ચાલુ રાખશે કે નહીં. જો આ કોલેજ પણ અન્ય સંસ્થાઓની જેમ બહુમતીવાદી એજન્ડાની શક્તિ સામે ઝૂકી જશે તો આપણે ફરી એકવાર કડવી અને દુઃખદ ખાતરી સાથે કહી શકીશું કે ભારત હવે પોતાની જ રચેલી ખાઈમાં લગભગ સંપૂર્ણપણે ઊંડે ઊતરી ચૂક્યું છે.

ભારતે વેનેઝુએલા માટે કેમ અવાજ ઉઠાવવો જોઈએ એ વાતનો પુરાવો આપે છે પશ્ચિમ બંગાળની એક શાળા

પશ્ચિમ બંગાળના નિકુંજા સેન ગામમાં કોલકાતાના ડાબેરી બુદ્ધિજીવીઓની કલ્પનાને આકર્ષિત કરતી, બાગુ પ્રાથમિક શાળા આવેલી છે. ૨૦૦૫માં, તે સમયના વેનેઝુએલાના રાષ્ટ્રપતિ હ્યુગો ચાવેઝે, આ શાળાની મુલાકાત લીધી હતી અને આ વિનમ્ર સંસ્થાને નોંધપાત્ર રકમનું દાન આપ્યું હતું

આ દાનના બદલામાં, તેમણે સંસ્થાને વિનંતી કરી કે, ૧૯મી સદીની શરૂઆતમાં દક્ષિણ અમેરિકાના બોલિવિયા, કોલંબિયા, ઈક્વાડોર, પનામા, પેરુ અને વેનેઝુએલા જેવા દેશોને સ્પેનિશ સામ્રાજ્યથી સ્વતંત્રતા અપાવી હતી, તે વેનેઝુએલાના લશ્કરી અધિકારી અલ લિબર્ટાડોર સિમોન બોલિવરના નામ પરથી એક નવી પાંખનું નામકરણ કરવામાં આવે.

આજે, ઈંટ અને માટીના બનેલા એક માળખાની બનેલી શાળાની તે પાંખ દક્ષિણ-દક્ષિણ સહકારના દ્રષ્ટિકોણનો પુરાવો છે જે વ્યવહારિકતાથી આગળ નીકળી ગઈ છે. તે વસાહતી સંઘર્ષની સહિયારી સ્મૃતિ અને સ્વાયત્તતા માટેની આકાંક્ષા પર બનેલ એક બંધન છે, એક બંધન જે વૈચારિક આત્મીયતાના ઝગમગાટ દ્વારા વર્ગીકૃત થયેલ છે, છતાં ઐતિહાસિક રીતે વિશાળ ભૌગોલિક અને ભૂ-રાજકીય અંતર દ્વારા અવરોધિત છે.

૩ જાન્યુઆરીના રોજ, કારાકાસમાં અમેરિકન લશ્કરી હસ્તક્ષેપ અને વેનેઝુએલાના રાષ્ટ્રપતિના અપહરણના સમાચાર આવ્યા. સાર્વભૌમત્વનું આ નિર્લજ્જ ઉલ્લંઘન ૧૯૭૦ અને ૮૦ના દાયકામાં ઓપરેશન કોન્ડોરના ભયાનક દિવસોને પ્રતિબિંબિત કરે છે, જ્યારે આઠ દક્ષિણ અમેરિકન દેશોમાં યુનાઈટેડ સ્ટેટ્સ સમર્થિત લશ્કરી સરમુખત્યારશાહીઓએ રાજકીય વિરોધીઓ પર કડક કાર્યવાહી કરી હતી.

નવી દિલ્હીની પ્રતિક્રિયા લાક્ષણિક રીતે સાવધ રહી છે. રાયસીના હિલ સિદ્ધાંતને વ્યાખ્યાયિત કરતી સમજદાર વાસ્તવિકતા દ્વારા સંચાલિત વિદેશ મંત્રાલય મોટાભાગે મૌન બની ગયું છે. તે આ ઘટનાને વ્યૂહાત્મક ઈન્સ્યુલેશનના પ્રિઝમ દ્વારા જોઈ રહ્યું હોવાની શક્યતા છે.

જોકે, ભારત-વેનેઝુએલાના સંબંધોના છેલ્લા એક સદીના વિવેચનાત્મક પ્રતિબિંબ સૂચવે છે કે, આ મૌન એક વ્યૂહાત્મક ભૂલ છે. વેનેઝુએલાના રાજ્ય માટેના આ અસ્તિત્વના સંકટને ધ્યાનમાં રાખીને, છેલ્લા સો વર્ષોનો એક ટૂંકો ઝાંખી દર્શાવે છે કે, ભારતનો વેનેઝુએલા સાથેનો સંબંધ ક્યારેય ફક્ત તેલ સુધી સિમિત ન હતોઃ તે વસાહતી પછીના ક્રમના ધીમા, પીડાદાયક નિર્માણ વિશે પણ હતો.

વેનેઝુએલાને હવે છોડી દેવાનો અર્થ એ જ સ્થાપત્યનો નાશ કરવાનો છે. ભારતે તેના ભાગીદારની સાથે ઊભા રહેવું જોઈએ, કોઈ શાસનને સમર્થન આપવા માટે જરૂરી નથી, પરંતુ સાર્વભૌમત્વ અને બહુધ્રુવીયતાના સિદ્ધાંતોનું રક્ષણ કરવું જોઈએ જેના પર ભારતનો પોતાનો ઉદય આધારિત છે.

ખંડ અલગ, એક પરિચિત સંઘર્ષ

૨૦મી સદીના મોટા ભાગ માટે, ભારત અને વેનેઝુએલા સમાંતર એકાંતમાં અસ્તિત્વમાં હતા. જ્યારે ભારતે ગાંધીવાદી સંઘર્ષ દ્વારા પોતાની ઓળખ બનાવી હતી, ત્યારે વેનેઝુએલા જુઆન વિસેન્ટે ગોમેઝ (૧૯૦૮-૧૯૩૫)ના 'ગોમેસિસ્મો' સરમુખત્યારશાહી સામે લડી રહ્યું હતું. બંને રાષ્ટ્રો શાહી કેન્દ્રોની સેવા કરતા હતા. ભારત લેન્ડેશાયર, વેનેઝુએલાની કાપડ મિલોને ખોરાક આપતું હતું જે ડેટ્રોઈટની ઓટોમોબાઈલ તેજીને બળતણ આપતું હતું.

આ સંબંધોની ઔપચારિક રચના ૧૯૫૯માં શરૂ થઈ હતી, જ્યારે રાજદ્વારી સંબંધો સ્થાપિત થયા હતા. આ એક મહત્વપૂર્ણ વર્ષ હતું. ક્યુબન ક્રાંતિ, જેણે ફુલજેન્સિયો બાટિસ્ટા લશ્કરી સરમુખત્યારશાહીને ઉથલાવી દીધી અને ફિડેલ કાસ્ટ્રો માટે માર્ગ મોકળો કર્યો, તેણે ગોળાર્ધમાં આંચકાના મોજા મોકલ્યા હતા. છતાં ભારત અને વેનેઝુએલાએ ઔપચારિક દક્ષિણ-દક્ષિણ માન્યતાનો માર્ગ પસંદ કર્યો હતો.

આ ભાવનાને ૧૯૬૦માં વેનેઝુએલાના સ્વપ્રદ્રષ્ટા જુઆન પાબ્લો પેરેઝ અલ્ફોન્ઝો દ્વારા સંહિતાબદ્ધ કરવામાં આવી હતી, પાબ્લો ખાણ અને હાઈડ્રોકાર્બન મંત્રી હતા, તેમણે પેટ્રોલિયમ નિકાસ કરનારા દેશોના સંગઠનની સહ-સ્થાપના કરી હતી. અલ્ફોન્ઝોએ તેલને ત્રીજા વિશ્વના લાભ માટે એક સાધન તરીકે જોયું, એક ફિલસૂફી જે જવાહરલાલ નહેરુના શીતયુદ્ધના બ્લોક્સ સામે નૈતિક લાભ તરીકે બિન-જોડાણવાદના ઉપયોગને પડઘો પાડે છે.

બંને દેશો વચ્ચેના સંબંધો સહયોગના આદર્શ અને બહુધ્રુવીય વિશ્વ વ્યવસ્થાની દૂરદર્શિતા પર આધારિત છે

૧૯૬૮માં જ્યારે વડાંપ્રધાન ઈન્દિરા ગાંધીએ કારાકાસની મુલાકાત લીધી, જે કોઈ ભારતીય નેતાની આટલી ઉચ્ચ-સ્તરીય મુલાકાત હતી, ત્યારે તે નવ-વસાહતી આર્થિક માળખા સામેના આ સહિયારા સંઘર્ષની સ્વીકૃતિ હતી. રાષ્ટ્રપતિ રાઉલ લિયોની સાથેના સંયુક્ત સંદેશમાં, ઈન્દિરા ગાંધીએ વિકાસશીલ રાષ્ટ્રો જે સમસ્યાઓનો સામનો કરી રહ્યા છે તેની વાત કરી, વિકસિત અને વિકાસશીલ રાષ્ટ્રો વચ્ચેની આર્થિક અસમાનતાને વિશ્વ શાંતિ માટે પ્રાથમિક ખતરા તરીકે સ્પષ્ટપણે જોડી હતી.

આ નવી આંતરરાષ્ટ્રીય આર્થિક વ્યવસ્થાની શરૂઆતની ભાષા હતી, જે બિન-જોડાણવાદી ચળવળના વાણી-વર્તનથી પ્રેરિત હતી. છતાં, અંતરનો જુલમ અને શીતયુદ્ધના જોડાણ, જ્યાં વેનેઝુએલા વોશિંગ્ટનના 'પશ્ચાદભૂ'માં મજબૂત રીતે રહ્યું જ્યારે ભારત મોસ્કો તરફ ઝુકાવ્યું, બંને મહાકાય દેશોને દૂર રાખ્યા. વેપાર નજીવો રહ્યો હતો.

શીતયુદ્ધના અંત અને ૧૯૯૯માં હ્યુગો ચાવેઝના ઉદયથી આ જડતા તૂટી ગઈ. પહેલી વાર ઈતિહાસ, અર્થશાસ્ત્ર અને વિચારધારા એક સાથે જોડાયા. ઈતિહાસના ઉત્સાહી વાચક ચાવેઝે ભારતને માત્ર એક બજાર તરીકે જ નહીં, પરંતુ બહુધ્રુવીય વિશ્વમાં એક સભ્યતાના ધ્રુવ તરીકે જોયું હતુ. આ સમયગાળામાં રાજદ્વારી સૌહાર્દથી વ્યૂહાત્મક સહજીવન તરફ એક વિશિષ્ટ પરિવર્તન આવ્યું હતું.

૨૦૦૮માં, ભારતે વેનેઝુએલાના મહત્વપૂર્ણ તેલ ક્ષેત્રમાં પ્રવેશ કર્યો જ્યારે ઓઈલ એન્ડ નેચરલ ગેસ લિમિટેડની વિદેશી શાખા OVLએ સાન ક્રિસ્ટોબલ પ્રોજેક્ટમાં ૪૦% હિસ્સો હસ્તગત કર્યો. બાકીનો હિસ્સો રાજ્યની માલિકીની કંપની, પેટ્રોલિયોસ ડી વેનેઝુએલા પાસે હતો. આ એક વ્યૂહાત્મક ભાગીદારી હતી જેણે ભારતીય રાજ્ય એન્ટિટીને સાર્વભૌમ વેનેઝુએલાના સંસાધનોના હૃદય સુધી પહોંચવાની મંજૂરી આપી હતી.

૨૦૧૨ સુધીમાં, ભારતે વેનેઝુએલાના પસંદગીના ગ્રાહકોમાંના એક તરીકે યુનાઈટેડ સ્ટેટ્સનું સ્થાન લઈ લીધું હતું. ભારે ખાટા ક્રૂડથી સમૃદ્ધ ઓરિનોકો બેલ્ટના ભૂસ્તરશાસ્ત્રને ગુજરાતમાં રિલાયન્સ અને એસ્સારની રિફાઈનરીઓમાં તેનો સંપૂર્ણ ધાતુશાસ્ત્રીય સાથી મળ્યો હતો.

'ચાવિસ્તા' યુગે ૧૯૫૫ના બાંડુંગ પરિષદની ભાવનાને પુનર્જીવિત કરી. ૨૦૦૫માં જ્યારે ચાવેઝે નવી દિલ્હી અને કોલકાતાની મુલાકાત લીધી, ત્યારે તેમણે જાહેર કર્યું હતું કે, ૨૧મી સદી દક્ષિણની સદી છે, ત્યારે તેઓ એક દ્રષ્ટિકોણ વ્યક્ત કરી રહ્યા હતા જે બેરલથી પણ આગળ વધતો હતો. તેઓ પશ્ચિમી વર્ચસ્વનો વિકલ્પ, દક્ષિણ-દક્ષિણ સહયોગનું વિઝન, જે વસાહતીઓના સહિયારા ઈતિહાસમાં મૂળ ધરાવે છે, તેનો પ્રસ્તાવ મૂકી રહ્યા હતા. એક નિષ્ક્રિય નિરીક્ષક તરીકે, ભારત હવે લેટિન અમેરિકામાં એક હિસ્સેદાર હતું.

ઐતિહાસિક સ્મૃતિભ્રંશ

કારાકાસમાં હાલના યુએસ 'સ્થિરીકરણ કામગીરી'ને જુલમ માટે જરૂરી સુધારાત્મક તરીકે રજૂ કરવામાં આવી રહ્યું છે. જોકે, અન્ય લોકો માટે તે ૧૯૦૪ના રૂઝવેલ્ટના પરિણામ રૂપે મનરો સિદ્ધાંત તરફ પાછા ફરવાનું છે, જે પશ્ચિમ ગોળાર્ધમાં યુએસ પોલીસ શક્તિનો દાવો હતો.

ભારતનો મૌન પ્રતિભાવ ઐતિહાસિક સ્મૃતિભ્રંશ દર્શાવે છે. વેનેઝુએલાની પડખે ઊભા રહેવાનો દલીલ માદુરો વહીવટીતંત્રની ભૂલોનું સમર્થન નથી, જે નિર્વિવાદ છે. તેના બદલે, તે ત્રણ ઐતિહાસિક આવશ્યકતાઓ પર આધારિત દલીલ છે.

પ્રથમ, ૧૯૪૭ પછીની ભારતની વિદેશ નીતિ સાર્વભૌમત્વની પવિત્રતા પર બનેલી છે. ૧૯૬૦ના દાયકામાં વિયેતનામ પ્રત્યે ભારતના વલણથી લઈને ૨૦૦૩માં ઈરાક પરના આક્રમણને સમર્થન આપવાનો ઈનકાર કરવા સુધી, દેશ ઐતિહાસિક રીતે સમજી ગયો છે કે જો સાર્વભૌમત્વ પશ્ચિમી મંજૂરી પર શરતી બની જાય, તો કોઈપણ વિકાસશીલ રાષ્ટ્ર સુરક્ષિત નથી.

જો નવી દિલ્હી ૨૦૨૬માં વિદેશી સૈન્ય દ્વારા સાર્વભૌમ સરકારને દૂર કરવાની કાયદેસરતા સ્વીકારે છે, તો તે તેની પોતાની વ્યૂહાત્મક સ્વાયત્તતાનું રક્ષણ કરતી કાનૂની ઢાલને ખતમ કરી નાખે છે.

બીજું, ઈતિહાસ બતાવે છે કે બહારથી લાદવામાં આવેલા શાસન પરિવર્તનો ભાગ્યે જ ભૂતકાળના દેવાનું પાલન કરે છે. ભારત પાસે લગભગ ૧ બિલિયન $ બાકી ડિવિડન્ડ અને વેનેઝુએલામાં ડૂબેલા ખર્ચ ફસાયેલા છે. જો ભારત નિષ્ક્રિય પ્રેક્ષક રહે છે, તો કટોકટી પછીના સંઘર્ષમાં તે બાજુ પર પડી જશે કારણ કે યુએસ ઊર્જા કંપનીઓ ઓરિનોકો પર એકાધિકાર મેળવવા માટે આગળ વધશે.

વેનેઝુએલાના પુનર્નિર્માણમાંથી ભારત બહાર ન જાય તે સુનિશ્ચિત કરવા માટે એકતા એ એકમાત્ર શક્તિ છે.

ત્રીજું, રાજ્યો વચ્ચેના સંબંધો ઘણીવાર શંકાસ્પદ હોય છે, પરંતુ તે સંચિત પણ હોય છે. વેનેઝુએલા આંતરરાષ્ટ્રીય મંચો પર કાશ્મીર પર ભારતનો સાથ આપે છે જ્યારે બીજા ઘણા ઓછા લોકો એવું માનતા હતા. જ્યારે વૈશ્વિક ભાવમાં વધારો થયો ત્યારે તેણે પસંદગીના દરે તેલ ઓફર કર્યું. આ ઐતિહાસિક ક્રેડિટ્સને નકામી ગણવી એ બાકીના ગ્લોબલ સાઉથને સંકેત આપવા જેવું છે કે ભારત એક સારો મિત્ર છે.

બાગુ પ્રાથમિક શાળાના સિમોન બોલિવર વિંગમાં ભણતા બાળકો કદાચ ક્રૂડ ઓઈલ બેન્ચમાર્ક અથવા મનરો સિદ્ધાંતની ગૂંચવણો સમજી શકતા નથી પરંતુ તેઓ જે ઈમારતમાં બેસે છે તે ભૌતિક રીતે યાદ અપાવે છે કે વૈશ્વિકરણ ફક્ત શિકારી જ નહીં, પણ પારસ્પરિક પણ હોઈ શકે છે.

વેનેઝુએલામાં કટોકટી ભારતની ઐતિહાસિક સ્મૃતિની કસોટી છે. જો છેલ્લા સો વર્ષોને ફક્ત અનિવાર્ય અમેરિકન વર્ચસ્વના પ્રસ્તાવના તરીકે જોવામાં આવે, તો મૌન એ સાચી નીતિ છે. પરંતુ જો છેલ્લી સદીને ખરેખર બહુધ્રુવીય વિશ્વ તરફ ધીમી ક્રૂચ તરીકે જોવામાં આવે, જે નહેરુ, ઈન્દિરા ગાંધી અને ચાવેઝ દ્વારા શેર કરાયેલ દ્રષ્ટિકોણ છે, તો મૌન એ વિશ્વાસઘાત છે.

ભારતે ફક્ત વેનેઝુએલા માટે જ નહીં, પરંતુ ગ્લોબલ સાઉથ એ ઉત્તર માટે માત્ર એક સંસાધન વસાહત કરતાં વધુ છે તે વિચાર માટે પણ બોલવું જોઈએ.

- નિલાદ્રી ચેટરજી
(સૌ. : સ્કોલ.ઈન)

છત્તીસગઢ : પરીક્ષાના પ્રશ્નપત્રમાં હિન્દુઓની ધાર્મિક લાગણીઓ દુભાવવાના આરોપમાં શિક્ષિકા સસ્પેન્ડ

છત્તીસગઢની એક સરકારી શાળાનાં મુખ્ય શિક્ષિકાને ધોરણ ૪ના અંગ્રેજી પ્રશ્નપત્રમાં 'રામ' નામનો ઉલ્લેખ કરીને ધાર્મિક લાગણીઓ દુભાવવાના આરોપમાં સસ્પેન્ડ કરવામાં આવી છે. મોડરેટર રહેલા અન્ય કરાર સહાયક શિક્ષકની સેવાઓને સમાપ્ત કરવા માટે આગળની કાર્યવાહી ચાલી રહી છે

(એજન્સી) નવી દિલ્હી, તા.૧૩

છત્તીસગઢની એક સરકારી શાળાના મુખ્ય શિક્ષિકાને શનિવારે (૧૦ જાન્યુઆરી) સસ્પેન્ડ કરવામાં આવી હતી. તેમના પર ધાર્મિક લાગણીઓ દુભાવનારું પ્રશ્નપત્ર તૈયાર કરવાનો આરોપ છે, જેના કારણે જમણેરી જૂથો તેનો વિરોધ કરી રહ્યા છે. ગયા અઠવાડિયે શાળાની અર્ધવાર્ષિક પરીક્ષાઓ દરમિયાન, મુખ્ય શિક્ષિકાએ ધોરણ ૪ માટે અંગ્રેજી પ્રશ્નપત્ર તૈયાર કર્યું હતું, જેમાં "મોનાના કૂતરાનું નામ શું છે?" પ્રશ્નના બહુવિધ-વિકલ્પ જવાબોમાંથી એકમાં "રામ" શબ્દ હતો. આ બાબત અંગે, મુખ્ય શિક્ષિકાએ અધિકારીઓને જણાવ્યું હતું કે તેણી "રામુ" લખવાનો ઈરાદો ધરાવતી હતી પરંતુ "યુ" ઉમેરવાનું ભૂલી ગઈ હતી.

જોકે, પ્રશ્નપત્ર ટૂંક સમયમાં સોશિયલ મીડિયા પર વાયરલ થઈ ગયું, અને વિશ્વ હિન્દુ પરિષદ (VHP) અને બજરંગ દળ સહિતના જમણેરી જૂથોએ મહાસમુંદ જિલ્લા કલેક્ટર અને પોલીસ અધિક્ષક (SP)ને લેખિત ફરિયાદો નોંધાવી, કાર્યવાહીની માંગ કરી હતી. આ સંદર્ભમાં, SP પ્રભાત કુમારે જણાવ્યું હતું કે ગયા અઠવાડિયે અજાણ્યા વ્યક્તિઓ સામે ભારતીય દંડ સંહિતાની કલમ ૨૯૯ (કોઈપણ વર્ગની ધાર્મિક લાગણીઓને ઠેસ પહોંચાડવાના હેતુથી ઈરાદાપૂર્વક અને દુર્ભાવનાપૂર્ણ કૃત્યો) હેઠળ FIR નોંધવામાં આવી હતી. આ કલમ બિનજામીનપાત્ર છે.

'રામનું નામ ધાર્મિક લાગણીઓને ઠેસ પહોંચાડે છે'

રાયપુર જિલ્લા શિક્ષણ અધિકારી હિમાંશુ ભારતીયે પણ ફરિયાદની તપાસ માટે પાંચ સભ્યોની સમિતિની રચના કરી છે. એક પ્રેસ રિલીઝમાં, શિક્ષણ અધિકારીએ જણાવ્યું હતું કે, "રામ હિન્દુ ધર્મમાં એક આદરણીય દેવતા છે, અને 'રામ' નામને ઉત્તર વિકલ્પ તરીકે ઉમેરવાથી ધાર્મિક લાગણીઓને ઠેસ પહોંચે છે."

તપાસમાં સામે આવ્યું છે કે પ્રશ્નપત્ર રાયપુરના તિલ્દા બ્લોકના નાક્તીમાં એક સરકારી પ્રાથમિક શાળાના મુખ્ય શિક્ષિકા દ્વારા તૈયાર કરવામાં આવ્યું હતું. તેમને શનિવારે સસ્પેન્ડ કરવામાં આવ્યા હતા. વધુમાં, એક કરાર આધારિત સહાયક શિક્ષક જે મોડરેટર હતા તેમની સેવાઓ સમાપ્ત કરવા માટે કાર્યવાહી ચાલી રહી છે. તેમના ખુલાસામાં, મુખ્ય શિક્ષિકાએ ભૂલ સ્વીકારી, જણાવ્યું કે એક વિકલ્પમાં 'રામુ'ને બદલે 'રામ' લખાયું હતું. તેમણે કહ્યું કે આ અજાણતા થયું અને તેઓ 'યુ' અક્ષર ચૂકી ગયા. પુનઃમૂલ્યાંકન દરમિયાન પણ આ ભૂલ ધ્યાનમાં આવી ન હતી.

તેમણે જણાવ્યું કે તેમનો ક્યારેય ધાર્મિક લાગણીઓને ઠેસ પહોંચાડવાનો કે કોઈપણ ધર્મ/સમુદાયનું અપમાન કરવાનો ઈરાદો નહોતો. પ્રશ્નપત્ર તૈયાર કરતી વખતે ભૂલથી આ શબ્દનો સમાવેશ કરવામાં આવ્યો હતો. તેમણે ઊંડો ખેદ વ્યક્ત કર્યો અને આ બદલ માફી માંગી હતી.

તેવી જ રીતે, કરાર આધારિત સહાયક શિક્ષકે પોતાના બચાવમાં જણાવ્યું કે તેમને જિલ્લા શિક્ષણ કચેરી તરફથી મળેલા ધોરણ ૪ના અંગ્રેજી પ્રશ્નપત્રના બે સેટમાંથી એક તૈયાર કરવાનું કામ સોંપવામાં આવ્યું હતું. દરેક પ્રશ્નમાં ચાર બહુવિધ-વિકલ્પ વિકલ્પો હતા, જે તેમણે અકબંધ રાખ્યા. તેમણે સ્વીકાર્યું કે તેમને 'રામ' શબ્દ યોગ્ય રીતે દેખાયો નથી અને આ ભૂલ અજાણતા થઈ હતી. તેમણે ખેદ પણ વ્યક્ત કર્યો અને ખાતરી આપી કે ભવિષ્યમાં આવી ભૂલનું પુનરાવર્તન નહીં થાય.

નોંધનીય છે કે આ બાબતના સંદર્ભમાં, જિલ્લા શિક્ષણ અધિકારીએ ટિલ્દાના બ્લોક શિક્ષણ અધિકારીને યોગ્ય અનુભવ ધરાવતા શિક્ષ

હદીસ બોધ

આળસ એ ઘણા દુઃખોને આમંત્રણ આપે છે.
- હદીસ બોધ

બોધ વચન

શિક્ષણના મૂળ કડવા છે પરંતુ તેના ફળ મીઠાં છે.
- એરિસ્ટોટલ

આજની આરસી

૧૪ જાન્યુઆરી બુધવાર ૨૦૨૬
૨૪ રજબ હિજરી ૧૪૪૭
પોષ વદ અગિયારસ સંવત ૨૦૮૨
સુબ્હ સાદિક ૫-૫૯
ખત્મે ઝવાલ ૧૨-૪૮
તુલૂએ આફતાબ (સૂર્યોદય)૭-૨૩
ગુરૂબે આફતાબ (સૂર્યાસ્ત) ૬-૧૪

અગત્યની સૂચના

આ અખબારમાં જરૂરિયાતને અનુલક્ષીને ધાર્મિક શબ્દોનો ઉલ્લેખ, ફોટો કેટલીકવાર છાપવા પડે છે, જે વાચક મિત્રોના ધ્યાને આવે તો તેની તેમણે ખાસ હિફાઝત કરવી.
- વ્યવસ્થાપક

ICCનું આકલન : ભારતમાં બાંગ્લાદેશની ક્રિકેટ ટીમ માટે કોઈ ચોક્કસ ખતરો નથી

મુંબઈ, તા.૧૩

ઈન્ટરનેશનલ ક્રિકેટ કાઉન્સિલ (ICC) દ્વારા કરવામાં આવેલા સ્વતંત્ર સુરક્ષા આકલનમાં એવું જાણવા મળ્યું છે કે, જો બાંગ્લાદેશની ટીમ ભારતમાં રમે છે, તો ખેલાડીઓ કે ટીમના અધિકારીઓ પર કોઈ ચોક્કસ અથવા સીધો ખતરો નથી. આ અહેવાલ બાદ, બાંગ્લાદેશ દ્વારા તેમના ટી-૨૦ વર્લ્ડ કપના મેચોને ભારતથી શ્રીલંકા ખસેડવાની વિનંતી સ્વીકારવાની શક્યતાઓ નહિવત જણાઈ રહી છે. ICCએ આ સુરક્ષા આકારણી આંતરરાષ્ટ્રીય સ્તરે માન્યતા પ્રાપ્ત સુરક્ષા નિષ્ણાતો દ્વારા કરાવી છે અને તેનો અહેવાલ બાંગ્લાદેશ ક્રિકેટ બોર્ડ (BCB) સાથે શેર કર્યો છે.

આ અહેવાલ મુજબ, ભારતમાં યોજાનાર વર્લ્ડ કપ માટે એકંદર સુરક્ષા જોખમ 'ઓછું થી મધ્યમ' (Low to Moderate) હોવાનું જણાવાયું છે, જે સામાન્ય રીતે મોટી વૈશ્વિક રમતગમતની ઈવેન્ટ્સ જેવું જ છે. ખાસ કરીને કોલકાતા અને મુંબઈમાં બાંગ્લાદેશના મેચો માટે જોખમ 'ઓછું' હોવાનું મનાય છે અને યોગ્ય સુરક્ષા આયોજન દ્વારા તેને અસરકારક રીતે નિયંત્રિત કરી શકાય તેમ છે. ઉલ્લેખનીય છે કે, બાંગ્લાદેશ તેની ગ્રુપ સ્ટેજની ત્રણ મેચ કોલકાતામાં અને અંતિમ મેચ મુંબઈમાં રમે તેવી યોજના છે.

બીજી તરફ, બાંગ્લાદેશના રમતગમત સલાહકાર આસિફ નઝરુલે દાવો કર્યો હતો કે ઝઝના રિપોર્ટમાં ત્રણ બાબતોને સુરક્ષા ખતરો ગણાવવામાં આવી છેઃ જો મુસ્તફિઝુર રહેમાન ટીમમાં હોય, જો ચાહકો રાષ્ટ્રીય જર્સી પહેરીને ફરે અને બાંગ્લાદેશમાં સામાન્ય ચૂંટણીઓ નજીક હોય. નઝરૂલે આ બાબતોને 'વાહિયાત અને અતાર્કિક' ગણાવતા કહ્યું હતું કે, ભારતમાં વર્તમાન સાંપ્રદાયિક સ્થિતિ અને બાંગ્લાદેશ વિરોધી વાતાવરણને કારણે ત્યાં રમવું અશક્ય છે. આ વિવાદ ત્યારે વકર્યો જ્યારે BCCIના નિર્દેશ પર IPL ટીમ KKR એ મુસ્તફિઝુરને રિલીઝ કર્યો હતો.

જોકે, બાદમાં સ્પષ્ટતા કરવામાં આવી હતી કે આ અહેવાલ માત્ર એક આંતરિક સંચાર હતો અને તે બાંગ્લાદેશની મેચો ખસેડવાની વિનંતીનો સત્તાવાર જવાબ નથી. બાંગ્લાદેશ ક્રિકેટ બોર્ડે (BCB) નિવેદન આપ્યું છે કે તેઓ હજુ પણ ICC તરફથી સત્તાવાર પ્રતિસાદની રાહ જોઈ રહ્યા છે. હાલમાં ICCનું વલણ એવું જણાય છે કે શિડ્યુલ પહેલેથી જ જાહેર થઈ ગયું છે અને તમામ ટીમોએ ભાગીદારીની શરતો મુજબ રમવાનું રહેશે.

યુપીમાં દલિત ખેડૂતની પડોશી અને તેના સંબંધીઓ દ્વારા માર મારીને હત્યા; પોલીસે ૬ લોકોની ધરપકડ કરી

(એજન્સી)

કાનપુર દેહાત, તા.૧૩

ઉત્તરપ્રદેશના કાનપુર દેહાત જિલ્લાના મલિકપુર ગામમાં એક હૃદયદ્રાવક ઘટના સામે આવી છે, જ્યાં નજીવી બાબતે થયેલા ઝઘડામાં ૫૦ વર્ષીય દલિત ખેડૂતની પડોશી અને તેના સંબંધીઓએ કથિત રીતે નિર્મમ હત્યા કરી નાખી છે. આ હિંસક અથડામણમાં ખેડૂતની પત્ની પણ ગંભીર રીતે ઘાયલ થઈ છે. પોલીસે આ મામલે મુખ્ય આરોપી અને તેની પત્ની સહિત કુલ ૬ લોકોની ધરપકડ કરી છે. ઘટનાની વિગત મુજબ, રવિવારે સાંજે મલિકપુર ગામમાં રહેતા ગોવિંદ સિંહ નામનો શખ્સ નશાની હાલતમાં દેવકીનંદન પાસવાનના ઘરે પહોંચ્યો હતો અને અપશબ્દો બોલવા લાગ્યો હતો. જ્યારે દેવકીનંદન અને તેમની પત્ની મમતાએ આનો વિરોધ કર્યો, ત્યારે બંને પક્ષો વચ્ચે ઉગ્ર બોલાચાલી થઈ હતી. આ દરમિયાન ગોવિંદ સિંહની પત્નીએ પડોશી કાનપુર જિલ્લામાંથી તેના ભાઈ અને અન્ય સંબંધીઓને બોલાવી લીધા હતા, જેમણે દંપતી પર જીવલેણ હુમલો કર્યો હતો. હુમલા દરમિયાન જ્યારે મૃતકની પુત્રી ગોમતીએ પોતાના મોબાઈલ ફોનમાં આ ઘટનાનું રેકોર્ડિંગ કરવાનો પ્રયાસ કર્યો, ત્યારે આરોપીઓએ તેનો ફોન ઝૂંટવીને ફેંકી દીધો હતો. ગંભીર રીતે ઘાયલ દંપતીને તાત્કાલિક હોસ્પિટલ ખસેડવામાં આવ્યા હતા, જ્યાં દેવકીનંદન પાસવાનની હાલત લથડતા સોમવારે સાંજે તેમણે દમ તોડ્યો હતો. હાલ તેમની પત્ની મમતા કાનપુરની હોસ્પિટલમાં સારવાર હેઠળ છે. શિવલી પોલીસ સ્ટેશનના એસ.એચ.ઓ. પ્રવીણ કુમાર સિંહે જણાવ્યું હતું કે, મૃતકની પુત્રીની ફરિયાદના આધારે ગુનો નોંધવામાં આવ્યો છે. શરૂઆતમાં શારીરિક હુમલાની કલમો હેઠળ એફઆઈઆર નોંધાઈ હતી, પરંતુ ખેડૂતના મોત બાદ હવે આ કેસને હત્યામાં ફેરવી દેવામાં આવ્યો છે. પોલીસે તમામ ૬ આરોપીઓની ધરપકડ કરી લીધી છે અને તેમને મંગળવારે કોર્ટમાં રજૂ કરવામાં આવશે. ગામમાં તણાવપૂર્ણ સ્થિતિને જોતા અને કાયદો-વ્યવસ્થા જળવાઈ રહે તે માટે મલિકપુર ગામમાં ચુસ્ત પોલીસ બંદોબસ્ત ગોઠવી દેવામાં આવ્યો છે. ગામમાં મિશ્ર વસ્તી હોવાને કારણે કોઈ અનિચ્છનીય ઘટના ન બને તે માટે વરિષ્ઠ અધિકારીઓ પરિસ્થિતિ પર નજર રાખી રહ્યા છે.

અલ્હાબાદ હાઈકોર્ટે ગેરકાયદે વસાહતીઓને ભારતમાં સ્થાયી કરવા માટેના કૌભાંડના કથિત મુખ્ય સૂત્રધારને આગોતરા જામીન આપવાનો ઈન્કાર કર્યો

(એજન્સી) અલ્હાબાદ, તા.૧૩

ગેરકાયદે બાંગ્લાદેશી વસાહતીઓ અને રોહિંગ્યાં વસાહતીઓને ભારતમાં વસાવી દેવા માટે ચલાવવામાં આવી રહેલા કૌભાંડના કથિત મુખ્ય સૂત્રધાર મનાતા અબ્દુલ ગફાર (ડોક્ટર અબ્દુલ ગફાર તરીકે જાણીતા)ને આગોતરા જામીન આપવાનો અલ્હાબાદ હાઈકોર્ટની લખનૌ બેન્ચ દ્વારા ઈન્કાર કરવામાં આવ્યો હતો. જસ્ટિસ રાજેશ સિંહ ચૌહાણ અને જસ્ટિસ પી કે શ્રીવાસ્તવની બનેલી ડિવિઝન બેંચ દ્વારા ખાસ એનઆઈએ કોર્ટ દ્વારા જામીન અરજી રદ કરવાના અપાયેલા ચુકાદા સામે કરેલી અપીલ નકારી કાઢવામાં આવી હતી. એટલું જ નહીં લખનૌની ડિવિઝન બેંચ દ્વારા આગોતરા જામીન આપવાનો ઈન્કાર કરવામાં આવ્યા ઉપરાંત ડોક્ટર અબ્દુલ ગફારની પૂછપરછ માટે જરૂર પડે તો ધરપકડ કરી લેવા માટે પણ એનઆઈએને આદેશ આપવામાં આવ્યો છે. એક સપ્તાહમાં ગફારને જરૂરી તમામ દસ્તાવેજો રજૂ કરવાનો પણ સમય આપવામાં આવ્યો છે. ગેરકાયદે વસાહતીઓને ભારતમાં સ્થાપિત કરવા માટેના કૌભાંડની તપાસ ઓક્ટોબર ૨૦૨૩થી ચાલી રહી હોવા છતાં ગફારની ધરપકડ કરવા બાબતમાં તપાસ ટીમ દ્વારા બતાવવામાં આવેલા બેદરકારી ભર્યા અને ઢીલા વલણની પણ અદાલતે ટીકા કરી હતી અને સખત નારાજગી વ્યક્ત કરી હતી. અદાલતે ઠરાવ્યું હતું કે આવી બેદરકારી દેશની સુરક્ષા તથા સલામતી અને શાંતિ અને એખલાસ માટે જોખમ રૂપ બની શકે છે એટલે આ અંગે સરકાર તાત્કાલિક પગલાં લેવા જોઈએ. સરકાર તરફથી અદાલતમાં આવી રજૂઆત થઈ હતી કે વિદેશથી નાણાં મેળવવામાં આવતા હતા અને હવાલા તથા ગેરકાયદે ચેનલો મારફત નાણા મેળવીને ગેરકાયદે વસાહતીઓને ભારતમાં સ્થાપિત કરવા માટેનું કૌભાંડ ચાલી રહ્યું હતું અને એ ફંડમાંથી ગેરકાયદે મકાનો તથા ઝુંપડા અને જુગીઓ બનાવવામાં આવતા હતા અને બાંગ્લાદેશીઓ તથ રોહિંગ્યાંઓને વસાવવામાં આવી રહ્યા હતા. પોલીસે દાખલ કરેલી એફઆઈઆરમાં ગફાર ઉપરાંત અન્ય નવ આરોપીના નામ પણ છે.

દલિતો, બંધારણની રક્ષા માટે છેલ્લા શ્વાસ સુધી લડીશું

(એજન્સી) આગ્રા, તા.૧૩

જાટવ સમુદાયના સભ્યો સમાજવાદી પાર્ટીમાં જોડાયા. કાર્યક્રમ દરમિયાન, નેતાઓએ જણાવ્યું કે તેઓ દલિતો અને બંધારણનું રક્ષણ કરવા તૈયાર છે. તેમણે સમજાવ્યું કે ભાજપ અને બસપાની નીતિઓથી નિરાશ થયેલા લોકો સપાને પોતાનો વિકલ્પ માની રહ્યા છે. ૨૦૨૪ અને ૨૦૨૭માં દલિતોની ભૂમિકાને મહત્વપૂર્ણ ગણાવવામાં આવી હતી.

રવિવારે જાટવ સમુદાયના ઘણા સભ્યો સમાજવાદી પાર્ટીમાં જોડાયા હતા. તેમને ગુમ્મત તખ્ત પહેલવાન પંચાયત ભવન, દેવરી રોડ ખાતે એક કાર્યક્રમમાં સભ્યપદ આપવામાં આવ્યું હતું. આ પ્રસંગે, નેતાઓએ જણાવ્યું હતું કે તેઓ દલિતો અને બંધારણના રક્ષણ માટે તેમના લોહીનું છેલ્લું ટીપું પણ વહેવડાવવા તૈયાર છે. મહાનગર પ્રમુખ શબ્બીર અબ્બાસે જણાવ્યું હતું કે પાર્ટીમાં જોડાયેલા લોકો ભાજપ અને બસપાની નીતિઓમાંથી વિશ્વાસ ગુમાવી ચૂક્યા છે. હવે તેઓ સમાજવાદી પાર્ટીને તેમના એકમાત્ર વિકલ્પ તરીકે જુએ છે. આનું કારણ એ છે કે સપા દલિતો, પછાત વર્ગો અને નબળા વર્ગો માટે રસ્તાઓથી લઈને સંસદ સુધી લડી રહી છે.

૨૦૨૪માં દલિતોએ પાર્ટીને સૌથી મોટી તાકાત બનાવી છે. તેમજ ૨૦૨૭માં પણ દલિતોના કારણે સપાની સરકાર બનશે. પૂર્વ જિલ્લા પ્રમુખ રામસહાય યાદવે જણાવ્યું હતું કે, જાટવ સમાજ અને મહિલાઓનું જોડાવું એ આવનાર પરિવર્તનની નિશાની છે. મમતા તાપલૂએ કહ્યું કે માત્ર સમાજવાદી પાર્ટી જ નબળા વર્ગના રક્ષણ માટે લડી રહી છે. જ્ઞાનેન્દ્ર ગૌતમ, ડોરીલાલ જાટવ, દિનેશ કર્દમ, ચંદ્રભાન, મેઘરાજ, આકાશ, મનોજ, પ્રેમ સાગર, રણજીત, નરેશ, રાહુલ નિગમ, વિનોદ, પ્રવેશ, શ્યામ બાબુ, નરેશ સિંહને સભ્યપદ આપવામાં આવ્યું હતું. કાર્યક્રમનું સંચાલન પુષ્પેન્દ્ર શર્માએ કર્યું હતું. ઈજનેર મહાવીર સિંહે કાર્યક્રમનું આયોજન કર્યું હતું. અમિત પ્રતાપ યાદવ, વિનોદ શ્રોત્રિયા, હેમલતા, પ્રિયંકા ચૌહાણ, સમીર અબ્બાસ, શરીફ અબ્બાસ, જમીલ સિદ્દીકી હાજર રહ્યા હતા.

એલિસા હીલીની નિવૃત્તિની જાહેરાત : T20 વર્લ્ડ કપના પાંચ મહિના પહેલા ઓસ્ટ્રેલિયન કેપ્ટનનો મોટો નિર્ણય; કહ્યું- 'મેં સ્પર્ધાત્મક ધાર ગુમાવી દીધી છે'

મેલબોર્ન, તા.૧૩

ઓસ્ટ્રેલિયાની મહિલા ક્રિકેટ ટીમની કેપ્ટન એલિસા હીલીએ મંગળવારે આંતરરાષ્ટ્રીય ક્રિકેટમાંથી નિવૃત્તિ લેવાની આઘાતજનક જાહેરાત કરી છે. ભારત સામેની આગામી મલ્ટી-ફોર્મેટ હોમ સિરીઝ તેની કારકિર્દીની છેલ્લી શ્રેણી બની રહેશે. હીલીએ આ નિર્ણય T20 વર્લ્ડ કપના માત્ર પાંચ મહિના પહેલા લીધો છે, જે ઓસ્ટ્રેલિયન ક્રિકેટ માટે એક યુગનો અંત માનવામાં આવે છે.

૩૫ વર્ષીય હીલીની શાનદાર કારકિર્દી

વર્ષ ૨૦૧૦માં આંતરરાષ્ટ્રીય ક્રિકેટમાં પદાર્પણ કરનાર હીલીએ ૧૬ વર્ષ લાંબી કારકિર્દીમાં લગભગ ૩૦૦ મેચ રમી છે અને ત્રણેય ફોર્મેટમાં મળીને ૭,૦૦૦થી વધુ રન બનાવ્યા છે. એક કુશળ વિકેટકીપર તરીકે તેના નામે ૨૭૫ શિકાર નોંધાયેલા છે. મેગ લેનિંગના લાંબા સમય સુધી ડેપ્યુટી તરીકે સેવા આપ્યા બાદ, તેણે ૨૦૨૩માં સુકાની પદ સંભાળ્યું હતું અને ઈંગ્લેન્ડ સામે ૧૬-૦થી ઐતિહાસિક ક્લીન સ્વીપ મેળવ્યું હતું.

શા માટે લીધો નિવૃત્તિનો નિર્ણય?

નિવૃત્તિ અંગે વાત કરતા હીલીએ જણાવ્યું હતું કે, "ભારત સામેની આગામી શ્રેણી ઓસ્ટ્રેલિયા માટે મારી છેલ્લી શ્રેણી હશે. હું હજી પણ ઓસ્ટ્રેલિયા માટે રમવા માટે ઉત્સાહી છું, પરંતુ મેં ક્યાંકને ક્યાંક એ સ્પર્ધાત્મક ધાર (Competitive Edge) ગુમાવી દીધી છે જે મને શરૂઆતથી પ્રોત્સાહિત કરતી હતી. તેથી, હવે વિદાય લેવાનો આ યોગ્ય સમય છે." તેણે વધુમાં ઉમેર્યું કે તે ભારત સામેની T20 મેચોમાં ભાગ નહીં લે, પરંતુ વન-ડે અને ટેસ્ટ ટીમનું નેતૃત્વ કરવા માટે ઉત્સાહિત છે.

સિદ્ધિઓ અને રેકોર્ડ્સ

એલિસા હીલી ઓસ્ટ્રેલિયાની આઠ ICC વર્લ્ડ કપ વિજેતા ટીમોનો હિસ્સો રહી છે. વર્લ્ડ કપ ફાઈનલમાં સર્વોચ્ચ વ્યક્તિગત સ્કોર અને T20 આંતરરાષ્ટ્રીયમાં વિકેટકીપર તરીકે સૌથી વધુ ડિસમિસલનો રેકોર્ડ તેના નામે છે. તે ૨૦૧૯માં બેલિન્ડા ક્લાર્ક એવોર્ડથી સન્માનિત થઈ હતી અને બે વાર ICC વુમન્સ T20I ક્રિકેટર ઓફ ધ યર બની હતી. આ ઉપરાંત, ૨૦૨૨ કોમનવેલ્થ ગેમ્સમાં ગોલ્ડ મેડલ જીતનાર ટીમમાં પણ તે સામેલ હતી.

ભારત સામેની છેલ્લી સિરીઝ

ક્રિકેટ ઓસ્ટ્રેલિયાના સીઈઓ ટોડ ગ્રીનબર્ગે હીલીને રમતના ઓલ-ટાઈમ મહાન ખેલાડીઓમાંના એક ગણાવ્યા છે. ભારત અને ઓસ્ટ્રેલિયા વચ્ચે ૧૫ ફેબ્રુઆરીથી ૯ માર્ચ દરમિયાન ત્રણ T20, ત્રણ ODI અને એક ટેસ્ટ મેચ રમાશે. હીલી તેના ઘરઆંગણે ભારત જેવી મજબૂત ટીમ સામે રમીને પોતાની સુવર્ણ કારકિર્દીને વિરામ આપશે.

'બેટિંગ પછી રોજ ૪૦ બોલ ફેંકવા પડશે' : આયુષ બદોનીને ભારતીય ટીમમાં સ્થાન મળવા પાછળની આકરી મહેનત

નવી દિલ્હી, તા.૧૩

આયુષ બદોની સોમવારે તેનું પ્રેક્ટિસ સેશન પૂરું કરીને હોટેલ પરત ફરી રહ્યો હતો, ત્યારે જ તેના ફોન પર એક મેસેજ આવ્યો જેની તે વર્ષોથી રાહ જોઈ રહ્યો હતો. આ મેસેજ હતો ભારતીય ટીમમાં તેના પ્રથમ સિલેક્શનનો. આ ખુશીના સમાચાર મળતા જ બદોનીએ સંયમ જાળવી રાખીને સૌથી પહેલા દિલ્હીના કોચ સરનદીપ સિંહને આ મેસેજ બતાવ્યો અને ભાવુક થઈને તેમને ગળે લગાડી લીધા.

ન્યુઝીલેન્ડ સામેની બાકીની બે વન-ડે મેચો માટે આયુષ બદોનીનો વોશિંગ્ટન સુંદરના સ્થાને ભારતીય ટીમમાં સમાવેશ કરવામાં આવ્યો છે. વડોદરામાં રમાયેલી પ્રથમ વન-ડે દરમિયાન સુંદરને પાંસળીમાં ઈજા થતા તે શ્રેણીમાંથી બહાર થઈ ગયો છે.

ઓલરાઉન્ડર બનવા પાછળની મહેનત

દિલ્હીના મુખ્ય કોચ સરનદીપ સિંહે એક ખાસ વાતચીતમાં જણાવ્યું કે, "બદોની આ તક માટે ખરેખર હકદાર છે. લોકો તેને એક એવા બેટ્સમેન તરીકે ઓળખે છે જે લાંબી ઈનિંગ્સ રમી શકે છે અને ગમે ત્યારે બાઉન્ડ્રી ફટકારી શકે છે. પરંતુ તે એક ઉત્કૃષ્ટ ઓફ-સ્પિનર પણ છે અને આ સ્તર પર તે તેની સખત મહેનતને કારણે પહોંચ્યો છે."

સરનદીપ સિંહે વધુમાં ઉમેર્યું કે, "ગયા વર્ષે મેં તેને પડકાર આપ્યો હતો કે જો તેને ભારતીય ટીમમાં સ્થાન મેળવવું હોય તો તેણે બેટિંગ પ્રેક્ટિસ બાદ ઓછામાં ઓછી ૭ ઓવર (લગભગ ૪૦ બોલ) બોલિંગ કરવી પડશે. તેણે આ પડકાર સ્વીકાર્યો અને થાક્યા વગર રોજ આ પ્રેક્ટિસ ચાલુ રાખી. આજે તેની ઓફ-સ્પિન શાર્પ છે અને તેની પાસે કેરમ બોલ તેમજ આર્મ બોલ જેવા વેરિયેશન્સ પણ છે."

વિરાટ કોહલીનું માર્ગદર્શન અને સ્થાનિક પ્રદર્શન

બદોની માટે વિરાટ કોહલી સાથે રણજી ટ્રોફી અને વિજય હજારે ટ્રોફીમાં ડ્રેસિંગ રૂમ શેર કરવાનો અનુભવ ખૂબ જ મહત્વનો રહ્યો છે. કોચના મતે દિગ્ગજ ખેલાડીઓ સાથે રમવાથી તેની રમતમાં આત્મવિશ્વાસ વધ્યો છે. બદોનીનો ફર્સ્ટ ક્લાસ બેટિંગ એવરેજ ૫૭.૯૬ છે, જે તેની સાતત્યપૂર્ણ રમતનો પુરાવો આપે છે.

IPL અને કારકિર્દીની સફર

૨૬ વર્ષીય આયુષ બદોની ૨૦૨૨માં લખનૌ સુપર જાયન્ટ્સ (LSG) સાથે ૨૦ લાખની બેઝ પ્રાઈસમાં જોડાયો હતો. ગૌતમ ગંભીરના માર્ગદર્શન હેઠળ તેણે શાનદાર પ્રદર્શન કર્યું, જેના કારણે ૨૦૨૫ની મેગા હરાજી પહેલા ફ્રેન્ચાઈઝીએ તેને ૪ કરોડ રૂપિયામાં રિટેન કર્યો હતો. અત્યાર સુધી ૫૬ IPL મેચોમાં તેણે ૧૩૮.૫૬ના સ્ટ્રાઈક રેટથી ૯૬૩ રન બનાવ્યા છે.

બીજી અને ત્રીજી વન-ડે માટે ભારતીય ટીમ :

શુભમન ગિલ (કેપ્ટન), રોહિત શર્મા, વિરાટ કોહલી, કેએલ રાહુલ (વિકેટકીપર), શ્રેયસ અય્યર, રવીન્દ્ર જાડેજા, મોહમ્મદ સિરાજ, હર્ષિત રાણા, પ્રસિદ્ધ કૃષ્ણા, કુલદીપ યાદવ, નીતીશ કુમાર રેડ્ડી, અર્શદીપ સિંહ, યશસ્વી જયસ્વાલ, ધ્રુવ જુરેલ અને આયુષ બદોની.

એલિસા હીલી ભારત સામે હંમેશા શ્રેષ્ઠ પ્રદર્શન કરી 'ટ્રેલબ્લેઝર' તરીકે નિવૃત્ત થઈ : યાદગાર ઇનિંગ્સ અને મોટી સિદ્ધિઓ

નવી દિલ્હી, તા.૧૩

ઓસ્ટ્રેલિયન મહિલા ક્રિકેટ ટીમની સુકાની અને દિગ્ગજ વિકેટકીપર-બેટર એલિસા હીલીએ મંગળવારે આંતરરાષ્ટ્રીય ક્રિકેટમાંથી નિવૃત્તિની જાહેરાત કરીને સૌને ચોંકાવી દીધા છે. ભારત સામેની આગામી મલ્ટી-ફોર્મેટ શ્રેણી બાદ તે આંતરરાષ્ટ્રીય ક્રિકેટને અલવિદા કહી દેશે. ૩૫ વર્ષીય હીલીએ જણાવ્યું હતું કે, છેલ્લા કેટલાક મહિનાઓથી તે પોતાની સ્પર્ધાત્મક ધાર ગુમાવી રહી હોય તેવું તેને લાગતું હતું, જે આ નિર્ણય પાછળનું મુખ્ય કારણ છે. નોંધનીય છે કે, તે ફેબ્રુઆરીમાં ભારત સામે રમાનારી T20 શ્રેણીમાં ભાગ લેશે નહીં, જેથી ટીમ વર્લ્ડ કપ માટે નવા સંયોજનો તૈયાર કરી શકે.

મેગ લેનિંગના નિવૃત્તિ બાદ ૨૦૨૩માં સુકાની પદ સંભાળનાર હીલીએ તાજેતરમાં ૨૦૨૫ના વન-ડે વર્લ્ડ કપમાં ઓસ્ટ્રેલિયાનું નેતૃત્વ કર્યું હતું. જોકે, આ ટુર્નામેન્ટની સેમીફાઈનલમાં ઓસ્ટ્રેલિયા હરમનપ્રીત કૌરની આગેવાની હેઠળની ભારતીય ટીમ સામે હારી ગયું હતું. આ ટુર્નામેન્ટમાં હીલીએ શાનદાર પ્રદર્શન કરતા પાંચ મેચોમાં ૨૯૯ રન બનાવ્યા હતા, જેમાં ભારત સામે ગ્રુપ સ્ટેજમાં ફટકારેલી સદીનો પણ સમાવેશ થાય છે.

હીલીની કારકિર્દીના આંકડા તેની મહાનતાની સાક્ષી પૂરે છે. તેણે અત્યાર સુધી ૧૦ ટેસ્ટમાં ૪૮૯ રન, ૧૨૩ વનડેમાં ૩૫૬૩ રન અને ૧૬૨ T20માં ૩૦૫૪ રન નોંધાવ્યા છે. આ ઉપરાંત, વિકેટકીપર તરીકે તેણે સ્ટમ્પ પાછળ ૨૭૫ શિકાર ઝડપીને મહિલા ક્રિકેટમાં એક અનોખો ઈતિહાસ રચ્યો છે. ફેબ્રુઆરી ૨૦૧૦માં ન્યૂઝીલેન્ડ સામે પદાર્પણ કરનાર હીલી તેની ૧૫ વર્ષની લાંબી કારકિર્દીમાં કુલ ૮ વર્લ્ડ કપ વિજેતા ટીમોનો (૬ T20 અને ૨ વન-ડે વર્લ્ડ કપ) હિસ્સો રહી છે. તે ૨૦૧૮ અને ૨૦૧૯માં ICCની સર્વશ્રેષ્ઠ T20 ક્રિકેટર પણ રહી ચુકી છે.

એલિસા હીલી માટે ભારત હંમેશા એક ખાસ હરીફ રહ્યું છે. ભારત સામે તેનું બેટ હંમેશા રન વરસાવતું હતું. તેની યાદગાર ઈનિંગ્સમાં ૨૦૨૦ T20 વર્લ્ડ કપ ફાઈનલની ૩૯ બોલમાં ૭૫ રનની આક્રમક ઈનિંગ સામેલ છે, જેના કારણે ઓસ્ટ્રેલિયા ચેમ્પિયન બન્યું હતું. વધુમાં, ૨૦૨૫ના વન-ડે વર્લ્ડ કપમાં પણ તેણે ભારત સામે ૧૪૨ રન ફટકારીને ૩૦૦થી વધુ રનનો ટાર્ગેટ ચેઝ કરવામાં મદદ કરી હતી. ભારત સાથે તેનો સંબંધ એટલે પણ ખાસ છે કારણ કે ૨૦૧૮માં તેણે પોતાની પ્રથમ આંતરરાષ્ટ્રીય સદી (૧૩૩ રન) વડોદરામાં ભારત સામે જ ફટકારી હતી.

તેની કારકિર્દીની સૌથી તેજસ્વી ક્ષણ ૨૦૨૨ના વનડે વર્લ્ડ કપમાં આવી હતી. તેણે સેમીફાઈનલમાં વેસ્ટ ઈન્ડિઝ સામે ૧૨૯ રન અને ત્યારબાદ ફાઈનલમાં ઈંગ્લેન્ડ સામે ૧૭૦ રનની ઐતિહાસિક ઈનિંગ રમી હતી. આ ૧૭૦ રનનો સ્કોર વર્લ્ડ કપ ફાઈનલના ઈતિહાસમાં (મહિલા અને પુરુષ બંનેમાં) સર્વોચ્ચ વ્યક્તિગત સ્કોર છે, જેણે એડમ ગિલક્રિસ્ટના ૧૪૯ રનના રેકોર્ડને પણ તોડી નાખ્યો હતો.

ઉત્તરપ્રદેશમાં દલિત મહિલાની હત્યા બાદ કોંગ્રેસનો દાવો, જાતિ અને ધર્મના આધારે નફરતને ભડકાવવામાં આવી રહી છે

પાર્ટીનો દાવો છે કે રાજ્ય અનુસૂચિત જાતિઓ વિરૂદ્ધ ગુનાઓમાં ટોચ પર છે, ગુનાના ડેટા જાહેર કરવામાં વિલંબનો આરોપ

(એજન્સી) તા.૧૩

કોંગ્રેસે મેરઠમાં એક દલિત મહિલાની કથિત હત્યા અંગે ઉત્તરપ્રદેશમાં યોગી આદિત્યનાથ સરકારની ટીકા કરી હતી, ભારતીય જનતા પાર્ટી પર જાતિ અને ધર્મના આધારે નફરતને પ્રોત્સાહન આપવા અને રાજ્ય સત્તાનો પસંદગીયુક્ત ઉપયોગ કરવાનો આરોપ લગાવ્યો હતો. ગયા સપ્તાહે મેરઠ જિલ્લાના એક ગામમાં એક દલિત મહિલાની કથિત રીતે હત્યા કરવામાં આવી હતી અને તેની ૨૦ વર્ષની પુત્રીનું અપહરણ કરવામાં આવ્યું હતું. પોલીસે જણાવ્યું હતું કે આ ગુનાના સંબંધમાં ૨૨ વર્ષીય પુરૂષની ધરપકડ કરવામાં આવી છે. આ ઘટનાને કારણે વિસ્તારમાં તણાવ ફેલાયો હતો, જેના પગલે વધારાના પોલીસ દળો તૈનાત કરવામાં આવ્યા હતા. અધિકારીઓએ જણાવ્યું હતું કે અપહૃત પુત્રી બાદમાં પડોશી સહારનપુર જિલ્લામાં મળી આવી હતી. રાષ્ટ્રીય રાજધાનીમાં એક પત્રકાર પરિષદને સંબોધતા, કોંગ્રેસના અનુસૂચિત જાતિ વિભાગના અધ્યક્ષ રાજેન્દ્ર પાલ ગૌતમે આરોપ લગાવ્યો હતો કે ભાજપના શાસનમાં જાતિ આધારિત દુશ્મનાવટ અને ધર્મ આધારિત દુશ્મનાવટને પ્રોત્સાહન આપવામાં આવી રહ્યું છે. શ્રી ગૌતમે આરોપ લગાવ્યો કે, 'દેશમાં જાતિ અને ધર્મના આધારે નફરતને વેગ આપવામાં આવી રહ્યો છે અને આ ભાજપ સરકારોના આશ્રય હેઠળ થઈ રહ્યું છે'. કોંગ્રેસ નેતાએ ઉત્તરપ્રદેશ વહીવટીતંત્ર પર દલિતો, આદિવાસી અને પછાત વર્ગોને નિશાન બનાવવાનો આરોપ લગાવ્યો, જેને તેમણે બળજબરીભર્યા પગલાંના પસંદગીના ઉપયોગ તરીકે વર્ણવ્યું હતું. રાજ્ય સરકાર દ્વારા કથિત અપરાધીઓની મિલકતો તોડી પાડવાની પ્રથાનો ઉલ્લેખ કરતા, તેમણે કહ્યું કે આવી કાર્યવાહી જાતિ અને ધાર્મિક વિચારણાઓ દ્વારા સંચાલિત હોય તેવું લાગે છે. તેમણે આરોપ લગાવ્યો કે, 'જ્યારે રાજ્યમાં દલિત પર અત્યાચાર થાય છે, ત્યારે બુલડોઝર ચાલતું નથી,'. મેરઠની ઘટનાને યાદ કરતાં, કોંગ્રેસ નેતાએ કહ્યું કે જ્યારે મહિલાએ તેની પુત્રીના અપહરણનો પ્રતિકાર કરવાનો પ્રયાસ કર્યો ત્યારે તેની હત્યા કરવામાં આવી હતી. તેમણે એવો પણ દાવો કર્યો હતો કે કોંગ્રેસ પક્ષના પ્રતિનિધિઓને પીડિતાના પરિવારને મળવાથી અટકાવવામાં આવ્યા હતા. તેમણે કહ્યું કે, ''જો પોલીસે ગુના અટકાવવા અને દોષિતોને સજા સુનિશ્ચિત કરવામાં આવી જ ખંત બતાવી હોત, તો આવી ઘટનાઓ ફરી ન થાત'. શ્રી ગૌતમે વધુમાં આરોપ લગાવ્યો કે જો આરોપી દલિત, આદિવાસી અથવા પછાત સમુદાયનો હોત, તો તોડી પાડવા જેવી કાર્યવાહી ઝડપથી થઈ હોત. તેમણે કહ્યું કે, 'કાયદો જાતિ કે ધર્મના આધારે કામ ન કરવો જોઈએ. જો આવું થશે, તો દેશ નબળો પડી જશે'.

'૨૦૨૨ પછી કોઈ ડેટા નથી'

૨૦૨૨ પછી દલિતો પર થયેલા અત્યાચારોનો ડેટા જાહેર ન કરવા બદલ તેમણે સરકારની ટીકા કરી અને તેને શાસનની નિષ્ફળતા ગણાવી. છેલ્લા પાંચ વર્ષમાં ઉત્તરપ્રદેશમાં દલિતો પર થયેલા અત્યાચારના સૌથી વધુ કેસોનો હિસ્સો હોવાનો દાવો કરીને, તેમણે કહ્યું કે ભાજપ શાસિત રાજ્યોએ મળીને રાષ્ટ્રીય સ્તરે આવા મોટાભાગના કેસોનું યોગદાન આપ્યું છે. વિરોધ પ્રદર્શનો પર પ્રતિબંધો પર સવાલ ઉઠાવતા, શ્રી ગૌતમે કહ્યું કે અધિકારીઓએ અગાઉ પ્રક્રિયાગત આવશ્યકતાઓનો ઉલ્લેખ કરીને પ્રદર્શનો માટે પરવાનગી આપવાનો ઈન્કાર કર્યો હતો. તેમણે પૂછ્યું કે, 'જો બળા

શું જીતુ પટવારીના પાયાના કાર્યકરો મધ્યપ્રદેશમાં કોંગ્રેસનું ભવિષ્ય ફરી મજબૂત બનાવી શકશે ?

મધ્યપ્રદેશમાં કોંગ્રેસ પાર્ટી ગ્રામ્ય સ્તરની સમિતિઓની રચના કરીને તેના સંગઠનાત્મક માળખાને પાયાના સ્તરથી ફરીથી બનાવવા માટે 'સંગઠન સૃજન અભિયાન' ચલાવી રહી છે

(એજન્સી) તા.૧૩

મધ્યપ્રદેશમાં કોંગ્રેસ પાર્ટી તેના સંગઠનને મજબૂત બનાવવા માટે પાયાના સ્તર પર તેનું સંગઠનાત્મક નેટવર્ક બનાવવાની તૈયારી કરી રહી છે. આ કવાયતના ભાગ રૂપે, પાર્ટીએ ગ્રામ્ય સ્તર પર તેના કાર્યકર્તાઓને મજબૂત બનાવવા અને ગ્રામ્ય સ્તર પર તેના રાજકીય સંદેશના પ્રસારને મજબૂત બનાવવા માટે ગ્રામ્ય સ્તરની સમિતિઓની રચના કરવાનું શરૂ કર્યું છે, જે ભાજપનો ગઢ રહ્યો છે.

મધ્યપ્રદેશના કોંગ્રેસના પ્રવક્તા મિથિન સિંહ અહિરવારે જણાવ્યું હતું કે પાર્ટી તેના કાર્યકર્તાઓને મજબૂત બનાવવા માટે સતત કામ કરી રહી છે અને ગ્રામ્ય સ્તરની સમિતિઓની રચના કરવાનું શરૂ કરી દીધું છે. 'સંગઠન પહેલા કરતાં વધુ મજબૂત બનશે અને ૨૦૨૮ની વિધાનસભા ચૂંટણીમાં, ગ્રામ્ય સ્તર સહિત, ભાજપને કઠિન લડત આપવાની સ્થિતિમાં હશે.' કોંગ્રેસ સંગઠન સૃજન અભિયાનનો ખૂબ જ તળિયે સંગઠનાત્મક નિર્માણ એ છે, જેના હેઠળ તમામ રાજ્ય એકમોને પાયાના સ્તરના કાર્યકરોને મજબૂત બનાવવાનું કામ સોંપવામાં આવ્યું છે. આ કવાયતનો હેતુ પાર્ટીના રાજકીય સંપર્ક કાર્યક્રમોને ટેકો આપવાનો અને રાજ્યોમાં તેના સંગઠનાત્મક અને વૈચારિક નેટવર્કને વિસ્તૃત કરવાનો છે. ૨૦૨૪ની લોકસભા ચૂંટણી પછી વિધાનસભા ચૂંટણીમાં સતત હાર બાદ પાર્ટીનું નેટવર્ક રાષ્ટ્રીય સ્તરે ખોરવાઈ ગયું છે.

કોંગ્રેસના એક વરિષ્ઠ નેતાએ જણાવ્યું હતું કે નેતૃત્વની ભૂમિકાઓ આપવામાં આવતા નેતાઓએ નબળું પ્રદર્શન કર્યું છે અને યોગ્ય લોકોની ઓળખ કરીને અને

નિમણૂક કરીને સંગઠનાત્મક ઉત્થાનને પ્રાથમિકતા આપવામાં નિષ્ફળ ગયા છે, તેથી પાર્ટી સંગઠન સાથે સંઘર્ષ કરી રહી છે. જો કે, મધ્યપ્રદેશના નેતાઓ માને છે કે તેના રાજ્ય એકમના પ્રમુખ જીતુ પટવારી તેના વહીવટી એકમમાં લીકેજને રોકવા અને ભાજપ સામે સક્રિય રાજકીય મોરચો બનાવવા માટે સખત મહેનત કરી રહ્યા છે.

નોંધનીય છે કે, મધ્યપ્રદેશ દેશના ખૂબ જ ઓછા રાજ્યોમાંનું એક છે જ્યાં બે રાષ્ટ્રીય પક્ષો, કોંગ્રેસ અને ભાજપ વચ્ચે ચૂંટણીઓ યોજાય છે, જ્યારે અન્ય નાના પક્ષોનું કોઈ ખાસ મહત્વ નથી. આનાથી કોંગ્રેસને અન્ય રાજ્યોની સરખામણીમાં સંપૂર્ણ વિપક્ષી જગ્યા મળે છે, જ્યાં ઘણી વખત ધર્મનિરપેક્ષ મતો અન્ય નાના પક્ષો વચ્ચે વહેંચાઈ જાય છે. ગ્રામ્ય સ્તરની સમિતિઓની રચના સાથે, કોંગ્રેસ તેના સંગઠનાત્મક કાર્યને પાયાના સ્તરે લઈ જશે, જેમાં દરેક ગ્રામ્ય એકમનું નેતૃત્વ એક પ્રમુખ દ્વારા કરવામાં આવશે અને તેને એક નાની ટીમ દ્વારા ટેકો આપવામાં આવશે. પક્ષના નેતાઓ કહે છે કે આ કવાયત ૨૦૨૭ની શરૂઆતમાં યોજાનારી સ્થાનિક સ્વરાજ્યની ચૂંટણીઓ પહેલાં પૂર્ણ કરવામાં આવશે, જેનો ઉદ્દેશ્ય તે ચૂંટણીઓમાં પાર્ટીના પ્રદર્શનમાં સુધારો કરવાનો અને ૨૦૨૮ની વિધાનસભા ચૂંટણીઓ માટે ગતિ બનાવવાનો છે.

આ કવાયત તાજેતરમાં નવા વર્ષની શરૂઆત સાથે શરૂ કરવામાં આવી છે, જેમાં પીસીસી વડા જીતુ પટવારી અને વરિષ્ઠ નેતા દિગ્વિજય સિંહ વ્યક્તિગત રીતે પ્રક્રિયાની તપાસ અને દેખરેખ માટે ઘણા વિસ્તારોની મુલાકાત લેશે. પક્ષના આંતરિક સૂત્રોના જણાવ્યા અનુસાર, અત્યાર સુધીમાં, લગભગ એક ડઝન ગ્રામ્ય સ્તરની કોંગ્રેસ સમિતિઓની રચના કરવામાં આવી છે, જેમાં રાજ્યભરના લગભગ ૨૩,૦૦૦ ગામોને આવરી લેવાની યોજના છે. એક કોંગ્રેસ નેતાએ જણાવ્યું કે, 'અમે હમણાં જ તેમની રચના શરૂ કરી છે, તેથી તેમની સરખામણી ફક્ત ૧૨ રચનાઓ જેવી સંખ્યા સાથે કરવી યોગ્ય ન હોઈ શકે'. એક રાજકીય વિશ્લેષકે જણાવ્યું હતું કે, 'મધ્યપ્રદેશમાં ભૂતકાળમાં ટોચના નેતાઓમાં નોંધપાત્ર જૂથવાદ જોવા મળ્યો છે, પરંતુ મોટાભાગના વરિષ્ઠ નેતાઓ હવે દિગ્વિજય સિંહ, કમલનાથ જેવા સંગઠનાત્મક જવાબદારી વિના છે, જ્યારે નવા નેતાઓને તક આપવામાં આવી રહી છે'. 'જૂથવાદની તીવ્રતાને કારણે, રાજ્ય એકમમાં ટોચના નેતૃત્વમાં અને કરણો ઘટાડો થયો છે, જેના કારણે મધ્યપ્રદેશમાં કોંગ્રેસ પાસેથી અપેક્ષાઓ વધી ગઈ છે. જીતુ પટવારીએ પણ તેમની દ્રઢતાને કારણે પાર્ટીમાં મોટાભાગના લોકોનો વિશ્વાસ મેળવ્યો છે અને જો આ જમીન પર પરિણમે છે, તો તેઓ કોંગ્રેસમાં ઉભરતા સ્ટાર તરીકે ઉભરી શકે છે.'

અટકાયતી સત્તાવાળાઓએ મગજ વાપર્યું ન હતું, અપ્રસ્તુત સામગ્રી પર આધાર રાખ્યો : સોનમ વાંગચુકની પત્નીની સુપ્રીમ કોર્ટમાં રજૂઆત

અંગ્મો વતી કોર્ટમાં હાજર રહેલા વરિષ્ઠ વકીલ કપિલ સિબ્બલે કહ્યું કે જિલ્લા મેજિસ્ટ્રેટે ફક્ત લદ્દાખના વરિષ્ઠ પોલીસ અધિક્ષક (SSP) દ્વારા કરવામાં આવેલી ભલામણોની 'કોપી-પેસ્ટ' કરી હતી

(એજન્સી) તા.૧૩

જેલમાં બંધ વાતાવરણ કાર્યકર્તા સોનમ વાંગચુકની પત્ની ગીતાંજલી જે એંગ્મોએ સુપ્રીમ કોર્ટને જણાવ્યું હતું કે અટકાયતી સત્તાવાળાઓએ તેમના પતિને અટકાયત કરતી વખતે તેમના મગજનો ઉપયોગ કર્યો ન હતો અને અપ્રસ્તુત સામગ્રી પર આધાર રાખ્યો હતો. તેમણે કોર્ટને જણાવ્યું હતું કે અટકાયતી સત્તાવાળાઓ દ્વારા વાંગચુકને ચાર વીડિયો પૂરા પાડવામાં આવ્યા નથી, જે અસરકારક પ્રતિનિધિત્વના તેમના અધિકારનું ઉલ્લંઘન છે. અંગ્મો વતી કોર્ટમાં હાજર રહેલા વરિષ્ઠ વકીલ કપિલ સિબ્બલે ન્યાયાધીશ અરવિંદ કુમાર અને પ્રસન્ના બી વરાલેની બેન્ચને જણાવ્યું હતું કે વીડિયો પૂરા ન પાડવાથી સલાહકાર બોર્ડ તેમજ સરકાર સમક્ષ અસરકારક પ્રતિનિધિત્વના વાંગચુકના અધિકારનું ઉલ્લંઘન થાય છે. સિબ્બલે વધુમાં દલીલ કરી હતી કે વાંગચુકની અટકાયતની ભલામણ કરતી વખતે જિલ્લા મેજિસ્ટ્રેટે પોતાનું મગજ વાપર્યું ન હતું અને ફક્ત લદ્દાખના વરિષ્ઠ પોલીસ અધિક્ષક (SSP) દ્વારા કરવામાં આવેલી ભલામણોને 'કોપી-પેસ્ટ' કરી હતી. સિબ્બલે કહ્યું કે, 'અટકાયતના કારણો ફક્ત ભલામણની નકલ-પેસ્ટ છે. જે સામગ્રી પર આધાર રાખવામાં આવ્યો છે તે અટકાયતના આદેશ સાથે નજીકની કડી હોવી જોઈએ. અટકાયત માટે અપ્રસ્તુત બાબતો પર આધાર રાખવામાં આવ્યો હતો'.

કોર્ટે પૂછ્યું કે, તો તમારો તર્ક એ છે કે અટકાયત કરનાર સત્તાવાળાએ કોઈ મનનો ઉપયોગ કર્યો નથી ?'.

સિબ્બલે જવાબ આપ્યો કે, 'હા'.

તેમણે નિર્દેશ કર્યો કે માર્ચ ૨૦૨૪ પછીની ઘટનાઓનો ઉલ્લેખ ઘણા દસ્તાવેજોમાં કરવામાં આવ્યો છે, જ્યારે અટકાયતનો આદેશ સપ્ટેમ્બર ૨૦૨૫માં પસાર કરવામાં આવ્યો હતો. તેમના મતે, અટકાયતના કથિત કારણો ૧૦, ૧૧ અને ૨૪ સપ્ટેમ્બર, ૨૦૨૫ની ઘટનાઓમાંથી ઉદ્ભવ્યા હોવાનું કહેવાય છે, પરંતુ તે તારીખોને લગતી સામગ્રી પૂરી પાડવામાં

આવી ન હતી.

વાંગચુકની યુટ્યુબ ચેનલ પર અપલોડ કરાયેલા વિડિઓઝનો ઉલ્લેખ કરતા, સિબ્બલે દલીલ કરી હતી કે અધિકારીઓ કથિત ઘટના પછીની સામગ્રી અથવા એવી સામગ્રી પર આધાર રાખે છે જેમાં વાંગચુક દેખાયા પણ ન હતા. તેમણે દલીલ કરી હતી કે કાયદામાં આધાર રાખેલી સામગ્રી અને અટકાયતના આદેશ વચ્ચે નજીકની કડી જરૂરી છે, જે સંપૂર્ણપણે ગેરહાજર હતી.

સિબ્બલે કહ્યું કે, 'જો અપ્રસ્તુત સામગ્રી પર આધાર રાખવામાં આવે છે, તો અટકાયત કરવી એ કાયદાકીય રીતે ખરાબ બાબત છે'.

આ મામલાની સુનાવણી અનિર્ણિત રહી અને ૧૩ જાન્યુઆરી સુધી ચાલુ રહેશે.

અંગ્મોએ અગાઉ રજૂઆત કરી હતી કે તેના પતિ દ્વારા આપવામાં આવેલા ભાષણનો સમયગાળો લેહમાં હિંસા ફેલાવવા માટે નહીં, પરંતુ તેને દબાવવા માટે કરવામાં આવી હતી અને તેમને ગુનેગાર તરીકે દર્શાવવા માટે તથ્યો સાથે છેડછાડ કરવામાં આવી રહી છે.

અંગ્મોએ કોર્ટને એમ પણ કહ્યું હતું કે વાંગચુકને તેમની અટકાયતના 'સંપૂર્ણ આધાર' પૂરા પાડવામાં આવ્યા ન હતા અને કાર્યવાહી સામે સંબંધિત સત્તાવાળાઓને રજૂઆત કરવાની યોગ્ય તક આપવામાં આવી ન હતી.

લદ્દાખને રાજ્યનો દર અને છઠ્ઠી અનુસૂચિનો દરજ્જો આપવાની માગણી કરતા હિંસક વિરોધ પ્રદર્શનના બે દિવસ પછી, ૨૬ સપ્ટેમ્બર, ૨૦૨૫ના રોજ વાંગચુકને કડક રાષ્ટ્રીય સુરક્ષા કાયદા (NSA) હેઠળ અટકાયતમાં લેવામાં આવ્યા હતા, જેમાં કેન્દ્રશાસિત પ્રદેશમાં ચાર લોકો માર્યા ગયા હતા અને ૯૦ લોકો ઘાયલ થયા હતા.

સરકારે વાંગચુક પર હિંસા ભડકાવવાનો આરોપ મૂક્યો છે.

NSA કેન્દ્ર અને રાજ્યોને વ્યક્તિઓને 'ભારતના સંરક્ષણ માટે પ્રતિકૂળ' રીતે કાર્ય કરતા અટકાવવા માટે અટકાયતમાં રાખવાની સત્તા આપે છે. મહત્તમ અટકાયતનો સમયગાળો ૧૨ મહિના છે, જોકે તે પહેલા રદ કરી શકાય છે.

લેહ જિલ્લા મેજિસ્ટ્રેટ (DM)એ અગાઉ સર્વોચ્ચ અદાલતને જણાવ્યું હતું કે વાંગચુક રાજ્યની સુરક્ષા, જાહેર વ્યવસ્થા જાળવવા અને આવશ્યક સેવાઓ માટે પ્રતિકૂળ પ્રવૃત્તિઓમાં સંડોવાયેલા હતા, જેના કારણે તેમની NSA હેઠળ અટકાયત કરવામાં આવી હતી.

કોર્ટ સમક્ષ દાખલ કરાયેલા સોગંદનામામાં, ડીએમએ નકારી કાઢ્યું હતું કે વાંગચુકને ગેરકાયદેસર રીતે અટકાયતમાં રાખવામાં આવ્યા હતા અથવા અટકાયતમાં તેમની સાથે અયોગ્ય વર્તન કરવામાં આવી રહ્યું હતું અને રજૂઆત કરી હતી કે તેમની અટકાયતના કારણો તેમને જણાવવામાં આવ્યા હતા. જોધપુર સેન્ટ્રલ જેલ સુપરિન્ટેન્ડેન્ટે એક અલગ સોગંદનામામાં જણાવ્યું હતું કે વાંગચુકની પત્ની, ભાઈ અને વકીલોને જેલમાં તેમને મળવાની મંજૂરી આપવામાં આવી હતી. અંગ્મોએ પોતાની અરજીમાં કહ્યું છે કે ગયા વર્ષે ૨૪ સપ્ટેમ્બરના રોજ લેહમાં થયેલી હિંસાની દુર્ભાગ્યપૂર્ણ ઘટનાઓને વાંગચુકના કાર્યો અથવા નિવેદનો માટે કોઈપણ રીતે જવાબદાર ઠેરવી શકાય નહીં. અંગ્મોએ જણાવ્યું હતું કે, વાંગચુકે પોતે તેમના સોશિયલ મીડિયા હેન્ડલ્સ દ્વારા હિંસાની નિંદા કરી હતી અને સ્પષ્ટપણે જણાવ્યું હતું કે તે લદ્દાખના 'તપસ્યા' અને પાંચ વર્ષના શાંતિપૂર્ણ પ્રયાસને નિષ્ફળ બનાવશે અને ઉમેર્યું હતું કે તે તેમના જીવનનો સૌથી દુઃખદ દિવસ હતો.

બ્રિટનમાં ૫ વર્ષથી ઓછી ઉંમરના બાળકો માટે સ્ક્રીન ટાઈમ મર્યાદિત કરવા સરકાર માર્ગદર્શિકા બહાર પાડશે

(એજન્સી) લંડન, તા.૧૩

બ્રિટનમાં ૫ વર્ષથી ઓછી ઉંમરના બાળકોના માતા-પિતા માટે સરકાર ટૂંક સમયમાં જ સત્તાવાર માર્ગદર્શિકા જાહેર કરવા જઈ રહી છે. નવા સરકારી સંશોધનમાં એ વાત સામે આવી છે કે મોબાઈલ કે ટેબ્લેટના વધુ પડતા ઉપયોગને કારણે નાના બાળકોમાં ભાષાના વિકાસમાં વિલંબ (Delayed Speech) થઈ રહ્યો છે. આ ગંભીર બાબતને ધ્યાનમાં રાખીને બ્રિટિશ સરકાર આ પગલું ભરી રહી છે.

બાળકોના વિકાસ પર અસર

બ્રિટનના શિક્ષણ મંત્રી બ્રિજેટ ફિલિપ્સને આ અંગે માહિતી આપતા જણાવ્યું હતું કે, એપ્રિલ મહિનામાં આ માર્ગદર્શિકા પ્રસિદ્ધ કરવામાં આવશે. આ નિયમો વાલીઓ પર લાદવામાં નહીં આવે, પરંતુ તેમની સાથે ચર્ચા કરીને તૈયાર કરવામાં આવશે. ફિલિપ્સને જણાવ્યું કે, બે વર્ષની ઉંમર સુધીમાં લગભગ ૯૮% બાળકો દરરોજ મોબાઈલ, ટેબ્લેટ કે ટીવી જુએ છે. આ ઉંમર બાળકના ભાષા વિકાસ માટે અત્યંત મહત્વની હોય છે, પરંતુ રિપોર્ટ્સ મુજબ ઘણા બાળકો જ્યારે નર્સરી કે શાળામાં જાય છે ત્યારે તેમને વાતચીત કરવામાં કે ધ્યાન કેન્દ્રિત કરવામાં મુશ્કેલી પડી રહી છે.

સંશોધનના ચોંકાવનારા આંકડા

સરકારી તારણો મુજબ, જે ટોડલર્સ (નાના બાળકો) દિવસમાં અંદાજે પાંચ કલાક સ્ક્રીન પાછળ વિતાવે છે, તેઓ ઓછો સ્ક્રીન ટાઈમ ધરાવતા બાળકોની સરખામણીએ 'ખૂબ જ ઓછા' શબ્દો શીખી શકે છે. શિક્ષણ મંત્રીએ સ્વીકાર્યું હતું કે વર્તમાન સમયમાં સ્ક્રીનથી સંપૂર્ણપણે દૂર રહેવું શક્ય નથી, પરંતુ તેનો સભાન ઉપયોગ જરૂરી છે. તેમણે સૂચન કર્યું કે ટેબ્લેટ પર માત્ર મનોરંજનને બદલે શૈક્ષણિક ગેમ્સ અથવા સાથે મળીને વાંચન જેવી પ્રવૃત્તિઓ કરવી જોઈએ.

વાલીઓ માટે વૈકલ્પિક સૂચનો

આ નવી માર્ગદર્શિકામાં સ્ક્રીન ટાઈમના બદલે બાળકો સાથે વાતચીત કરવી, રમવું અને પુસ્તક વાંચન જેવી પ્રવૃત્તિઓ પર ભાર મૂકવામાં આવશે. શિક્ષણ મંત્રીએ પોતાના અનુભવ વિશે વાત કરતા કહ્યું કે, ઘણીવાર માતા-પિતા બાળકની જીદ સામે નમી જાય છે, પરંતુ જ્યારે 'વધારે એક એપિસોડ' જોવાની આદત વધી જાય છે, ત્યારે તેના જોખમો દેખાવા લાગે છે.

આર્થિક તફાવત અને સાક્ષરતા

ડેટામાં એવું પણ જાણવા મળ્યું છે કે ઉચ્ચ આવક ધરાવતા પરિવારોના ૭૭% બાળકોને દરરોજ વાંચી સંભળાવવામાં આવે છે, જેની સરખામણીએ ઓછી આવક ધરાવતા પરિવારોમાં આ પ્રમાણ માત્ર ૩૨% છે. આ માર્ગદર્શિકા તૈયાર કરવા માટે ચિલ્ડ્રન્સ કમિશનર ફોર ઈંગ્લેન્ડ અને સરકારી વૈજ્ઞાનિક સલાહકારોની મદદ લેવામાં આવશે, જેથી બાળકોના ઉજ્જવળ ભવિષ્ય માટે સચોટ માર્ગદર્શન આપી શકાય.

મનરેગામાં કાપ અને ભારતના ગ્રામીણ અર્થતંત્રમાં શાંત આંચકા

મનરેગાના જોમને પુનઃસ્થાપિત કરવું એ ફક્ત રોજગારી વિશે નથી, તે ભારતના ગામડાઓને જાળવી રાખતા આર્થિક એન્જિનને ટકાવી રાખવા વિશે છે

(એજન્સી) તા.૧૨

ભારતના ગ્રામીણ અર્થતંત્રમાં એક શાંત પરંતુ પરિણામી ધ્રુજારી ફેલાઈ રહી છે. મહાત્મા ગાંધી રાષ્ટ્રીય ગ્રામીણ રોજગાર ગેરંટી અધિનિયમ (મનરેગા)માં તાજેતરના ફેરફારો-જેમાં બજેટ સંકોચન, વિલંબિત ચુકવણીઓ અને વહીવટી કડકાઈનો સમાવેશ થાય છે-શરૂઆતમાં ધાર્યા કરતા વધુ ઊંડા આર્થિક પરિણામો બતાવવા લાગ્યા છે. કાગળ પર જે રાજકોષીય ગોઠવણ તરીકે દેખાય છે તે વાસ્તવમાં ગામડાઓ, નાના શહેરો અને શહેરી ઉત્પાદન કેન્દ્રોના આર્થિક લેન્ડસ્કેપને ફરીથી આકાર આપી રહ્યું છે.

લગભગ બે દાયકાથી, મનરેગા ગ્રામીણ ભારતના આર્થિક કરોડરજ્જુ તરીકે કાર્ય કરી રહ્યું છે. ગ્રામીણ પરિવારોને ૧૦૦ દિવસના વેતન રોજગારની ખાતરી આપીને, તેણે ગામડાઓમાં સ્થિર પ્રવાહિતા દાખલ કરી, વપરાશને સ્થિર કર્યો અને દુષ્કાળ, રોગચાળા અને કૃષિ સંકટ દરમિયાન આઘાત શોષક તરીકે કાર્ય કર્યું. અર્થશાસ્ત્રીઓ ઘણીવાર તેને 'ભારતનો સૌથી મોટો ગ્રામીણ ઉત્તેજના કાર્યક્રમ' તરીકે વર્ણવતા હતા.

વેતન માળખામાં ફેરફાર, ફાળવણીમાં ઘટાડો અને પ્રક્રિયાગત અવરોધોને કારણે, આ કરોડરજ્જુ હવે દબાણ હેઠળ છે.

ખરીદ શક્તિ સંકોચાઈ રહી છે, બજારો દબાઈ રહ્યા છે

પહેલી દૃશ્યમાન અસર ગ્રામીણ ખરીદ શક્તિનું ધોવાણ છે. જ્યારે વેતનમાં વિલંબ થાય છે અથવા કામની ઉપલબ્ધતામાં ઘટાડો થાય છે, ત્યારે ઘરો બિન-આવશ્યક ખર્ચમાં તીવ્ર ઘટાડો કરે છે.

સ્થાનિક કિરાણા સ્ટોર્સ ખાદ્ય તેલથી લઈને ફૂટવેર સુધીની રોજિંદા વસ્તુઓના વેચાણમાં ઘટાડો નોંધાવે છે. મંડીઓમાં નાના વેપારીઓ નોંધે છે કે લોકોની સંખ્યા ઘટી ગઈ છે. એક સમયે પ્રવૃત્તિથી ધમધમતા સાપ્તાહિક હાટમાં પણ હવે ઓછા ખરીદદારો અને નાના વ્યવહારો જોવા મળે છે.

સીતામઢીના એક દુકાનદાર સ્પષ્ટપણે કહે છે : 'જો મજૂરો કમાતા નથી, તો અમે વેચતા નથી. તે ખૂબ જ સરળ છે.'

ઉત્પાદકો માંગ મંદીનો સામનો કરે છે

લહેર ગામડાના બજારો સુધી અટકતી નથી. ગ્રામીણ ભારત FMCG માલ, કાપડ, સાયકલ, મોબાઈલ ફોન અને ઓછી કિંમતની ટકાઉ વસ્તુઓના વપરાશમાં નોંધપાત્ર હિસ્સો ધરાવે છે. જ્યારે ગ્રામીણ માંગ કરાર થાય છે,

ત્યારે લુધિયાણા, કાનપુર, કોઈમ્બતુર અને પુણેના કારખાનાઓ આંચકો અનુભવે છે.

ઉદ્યોગ સંગઠનોએ ઓછી અને મધ્યમ શ્રેણીના ઉત્પાદનોના ઓર્ડરમાં મંદીનો સંકેત આપવાનું શરૂ કર્યું છે. નાના અને મધ્યમ ઉત્પાદકો-જેઓ પહેલાથી જ ઊંચા ઇનપુટ ખર્ચ સામે ઝઝૂમી રહ્યા છે-હવે ઇન્વેન્ટરીના ઢગલા અને ઘટાડેલા ઉત્પાદન ચક્રનો સામનો કરી રહ્યા છે.

તિરૂપુરના એક કાપડ ક્લસ્ટરના એક એક્ઝિક્યુટિવ નોંધે છે કે, 'ગ્રામીણ માંગ આપણી જીવનરેખા છે. જ્યારે તે નબળી પડે છે, ત્યારે મિલોથી લઈને ટ્રાન્સપોર્ટર્સ સુધીની સમગ્ર શૃંખલા-ભોગવે છે.'

ઉલટામાં ગુણક અસર

મનરેગાના વેતનથી ઐતિહાસિક રીતે સકારાત્મક ગુણક અસર સર્જાઈ :

- કામદારોએ કમાણી કરી.
- ઘરોનો ખર્ચ.
- વેપારીઓ સમૃદ્ધ થયા.
- ઉત્પાદકોનો વિસ્તાર થયો.
- સ્થાનિક અર્થતંત્રો વૈવિધ્યસભર થયા.

યોજના નબળી પડતાં, આ ગુણક હવે વિપરીત ચાલી રહ્યું છે. અર્થશાસ્ત્રીઓ ચેતવણી આપે છે કે ગ્રામીણ પ્રવાહિતામાં ઘટાડો ઘણા રાજ્યોમાં સ્થાનિક GDP વૃદ્ધિના નોંધપાત્ર મુદ્દાઓને ઘટાડી શકે છે.

સામાજિક પરિણામોઃ સ્થળાંતર અને તકલીફ

અર્થશાસ્ત્ર ઉપરાંત, સામાજિક પરિણામો દૃશ્યમાન થઈ રહ્યા છે :

- શહેરોમાં મોસમી સ્થળાંતર ફરી વધી રહ્યું છે.
- નાના ખેડૂતો અને મજૂરોમાં દેવાનું પ્રમાણ વધી રહ્યું છે.
- પોષણ ખર્ચ ઘટી રહ્યો છે, લાંબા ગાળાના સ્વાસ્થ્ય પર અસર પડી રહી છે.
- મનરેગા દ્વારા એક સમયે મજબૂત બનેલી મહિલાઓની ભાગીદારી, કામની ઉપલબ્ધતા ઘટતી જાય છે તેમ ઘટતી જાય છે.

પુનર્મૂલ્યાંકન માટે હાકલ

નીતિ નિષ્ણાતો દલીલ કરે છે કે મનરેગા ક્યારેય માત્ર કલ્યાણકારી યોજના નહોતી; તે ગ્રામીણ અર્થતંત્ર માટે સ્થિરતા લાવનારી શક્તિ હતી. તેના માળખામાં કોઈપણ ફેરફારનું મૂલ્યાંકન ફક્ત નાણાકીય અંકગણિત દ્વારા જ નહીં પરંતુ માંગ, રોજગાર અને સામાજિક સમાનતા પર તેની કેસ્કેડિંગ અસર દ્વારા થવું જોઈએ.

ભારત બહુ-ટ્રિલિયન-ડોલરની અર્થવ્યવસ્થા બનવાની ઇચ્છા રાખે છે, ત્યારે તેના ગ્રામીણ બજારોના સ્વાસ્થ્ય-જે તેની વસ્તીના લગભગ ૬૫ ટકા લોકોનું ઘર છે-ને અવગણી શકાય નહીં. વર્તમાન માર્ગ સૂચવે છે કે મનરેગાને નબળી પાડવાથી ટૂંકા ગાળામાં પૈસા બચી શકે છે પરંતુ ગ્રામીણ આર્થિક સ્થિતિસ્થાપકતાના પાયાને જ નુકસાન પહોંચાડવાનું જોખમ રહેલું છે.

આગળનો રસ્તો

સંતુલિત અભિગમની જરૂર છે :

- સમયસર વેતન ચુકવણી
- પર્યાપ્ત બજેટ ફાળવણી
- સરળ વહીવટી પ્રક્રિયાઓ
- સંપત્તિ નિર્માણને મજબૂત બનાવવું
- મહિલાઓ અને હાંસિયામાં ધકેલાઈ ગયેલા સમુદાયોનો સમાવેશ

મનરેગાનું જોમ પુનઃસ્થાપિત કરવું એ ફક્ત રોજગાર વિશે નથી; તે ભારતના ગામડાઓને-અને વિસ્તરણ દ્વારા, તેના બજારો અને ઉદ્યોગોને-જીવંત રાખતા આર્થિક એન્જિનને ટકાવી રાખવા વિશે છે.

૯મા દીક્ષાંત સમારોહમાં ધર્મેન્દ્ર પ્રધાન "ક્રિટિકલ થિંકિંગ એ JNUનો આત્મા છે"

કેન્દ્રીય શિક્ષણ મંત્રી ધર્મેન્દ્ર પ્રધાન JNUના ૯મા દીક્ષાંત સમારોહમાં હાજરી આપી હતી. તેમણે સ્નાતક વિદ્યાર્થીઓને સમાવેશકતા, સામાજિક ન્યાય અને આલોચનાત્મક વિચારસરણીના મૂલ્યોને જાળવી રાખવા વિનંતી કરી હતી

(એજન્સી) તા.૧૩

કેન્દ્રીય શિક્ષણ મંત્રી ધર્મેન્દ્ર પ્રધાને જવાહરલાલ નહેરૂ યુનિવર્સિટી (JNU)ના ૯મા દીક્ષાંત સમારોહમાં હાજરી આપી હતી, જે ઉપપ્રમુખ સી.પી. રાધાકૃષ્ણનની હાજરીમાં યોજાયો હતો. સમારોહમાં ડિગ્રી અને મેડલ મેળવનારા વિદ્યાર્થીઓને અભિનંદન આપતા પ્રધાને તેમના ઉજ્જવળ ભવિષ્યની શુભેચ્છા પાઠવી હતી અને દેશમાં ઉચ્ચ શિક્ષણમાં JNUના લાંબા સમયથી યોગદાનની પ્રશંસા કરી હતી. મંત્રીએ કહ્યું કે વર્ષોના સતત શૈક્ષણિક કાર્ય દ્વારા, JNUએ શૈક્ષણિક શ્રેષ્ઠતાની મજબૂત પરંપરા બનાવી છે. તેમણે નોંધ્યું કે યુનિવર્સિટી ભારતની અગ્રણી સંસ્થાઓમાંની એક રહી છે જેમણે આંતરશાખાકીય વાતાવરણમાં વાસ્તવિક શૈક્ષણિક સ્વાયત્તતાને પ્રોત્સાહન આપ્યું છે, જેમાં ક્રિટિકલ થિંકિંગ તેની શૈક્ષણિક સંસ્કૃતિનો મુખ્ય ભાગ છે. સ્નાતક વિદ્યાર્થીઓને સંબોધતા પ્રધાને તેમને JNUના સમાવેશકતા, સામાજિક ન્યાય અને જવાબદારીના મૂલ્યોને આગળ વધારવા વિનંતી કરી. તેમણે તેમને હાંસિયામાં ધકેલાઈ ગયેલા લોકોનો અવાજ

બનવા અને સમાજમાં અસમાનતા ઘટાડવા માટે કામ કરવા પ્રોત્સાહિત કર્યા હતા. શિક્ષણ મંત્રીએ કહ્યું કે કેટલાક વિદ્યાર્થીઓ સંસદ અને રાજ્ય વિધાનસભાઓમાં સેવા આપીને લોકશાહીને મજબૂત બનાવી શકે છે, જ્યારે અન્ય સરકારી સંસ્થાઓમાં સેવા આપીને રાષ્ટ્ર નિર્માણમાં યોગદાન આપી શકે છે. તેમણે ઉમેર્યું કે સ્નાતકો વ્યૂહાત્મક નિષ્ણાતો અને રાજદૂત તરીકે પણ મુખ્ય ભૂમિકા ભજવી શકે છે, ભારતની વૈશ્વિક સ્થિતિને મજબૂત બનાવવામાં મદદ કરી શકે છે, નવીનતા અને ઉદ્યોગસાહસિકતા દ્વારા સ્ટાર્ટ-અપ્સ અને યુનિકોર્નનું નિર્માણ કરી શકે છે અથવા લેખકો, પત્રકારો અને વિચારશીલ નેતાઓ તરીકે જાહેર ચર્ચાને આકાર આપી શકે છે. પ્રધાને કહ્યું કે દેશ અપેક્ષા રાખે છે કે યુવાનો પ્રધાનમંત્રી નરેન્દ્ર મોદીના 'વિકસિત ભારત ૨૦૪૭'ના વિઝનને પ્રાપ્ત કરવા માટે સક્રિય અને સકારાત્મક યોગદાન આપશે.

ગીરસોમનાથ પોલીસની મોટી સફળતા

ભાવનગર-સોમનાથ હાઈવે પર સર્જાયેલ રહસ્યમય 'હિટ એન્ડ રન'નો ભેદ ઉકેલાયો

(સંવાદદાતા દ્વારા)

કોડીનાર, તા.૧૩

ભાવનગર-સોમનાથ નેશનલ હાઈવે પર ગત તા.૭ જાન્યુઆરીના રોજ રાત્રિના અંધકારમાં એક અજાણ્યા રાહદારીને કચડી નાખી નાસી છૂટેલા વાહન ચાલકને ગીર સોમનાથ પોલીસે ગણતરીના દિવસોમાં દબોચી લીધો છે. સીસીટીવી ફૂટેજ અને ટેકનિકલ સર્વેલન્સના આધારે પોલીસે ૧૬ વ્હીલના ટ્રક સહિત આરોપીની ધરપકડ કરી અનરિટેક્ટ ગુનાનો પર્દાફાશ કર્યો છે. ગત તા.૭/૧/૨૦૨૬ના રોજ રાત્રિના આશરે દોઢથી બે વાગ્યાના અરસામાં કોડીનારની જલારામ હોટલ પાસે નેશનલ હાઈવે પર એક અજાણ્યા વાહને રાહદારીને અડફેટે લઈ કચડી નાખ્યો હતો. અકસ્માત એટલો ભયાનક હતો કે રાહદારીનું ઘટનાસ્થળે જ મોત નીપજ્યું હતું અને વાહન ચાલક અંધારાનો લાભ લઈ ફરાર થઈ ગયો હતો.કોઈપણ સાક્ષી કે પુરાવા વગરના આ કેસને ઉકેલવા ગીર સોમનાથ એસ.પી. જયદિપસિંહ જાડેજાની સૂચનાથી કોડીનાર પી.આઈ. એમ.કે. વણારકા અને તેમની ટીમે તપાસ તેજ કરી હતી. પોલીસે હાઈવે પરના ટોલનાકા, હોટલો અને પેટ્રોલ પંપના સીસીટીવી ફૂટેજ તપાસ્યા. બનાવના સમયે પસાર થયેલા અંદાજે ૫૪ જેટલા વાહનોની ટાઈમલાઈન મેળવી. ૧૦૦થી વધુ લોકોની પૂછપરછ કરી અને ફોરેન્સિક પુરાવા એકત્ર કર્યા. તર્કબદ્ધ તપાસના અંતે પોલીસ આરોપી લાલાભાઈ રૈયાભાઈ ચાવડા (રહે. કડસ, પોરબંદર) સુધી પહોંચી હતી અને અકસ્માત સર્જનાર ટાટા કંપનીનો ૧૬ વ્હીલનો ટ્રક (નંબર GJ-25-U-8316) કબ્જે કર્યો હતો. શરૂઆતમાં અજાણ્યા જણાતા મૃતકની ઓળખ પણ પોલીસે પ્રસ્થાપિત કરી છે. મૃતકનું નામ સૈયદભાઈ પુંજાભાઈ મકવાણા (ઉ.વ.૫૪), રહે. થોરડી (હનુમાનપરા), તા. ગીર ગઢડા હોવાનું સામે આવ્યું છે. આ ગુનો ઉકેલવામાં કોડીનાર પોલીસ સ્ટેશનના પી.આઈ. એમ.કે. વણારકા સહિત એ.એસ.આઈ. પ્રફુલભાઈ, રાહુલભાઈ, હેડ કોન્સ્ટેબલ મુકેશભાઈ, રમેશભાઈ તથા પોલીસ કોન્સ્ટેબલ ભગવાનભાઈ, દોલુભા, ભીખુશા, હરેન્દ્રસિંહ અને પ્રવિણભાઈએ મહત્વની ભૂમિકા ભજવી હતી. હાલ આરોપી વિરુદ્ધ ભારતીય ન્યાય સંહિતા (BNS) અને મોટર વહીકલ એક્ટ મુજબ કાયદેસરની કાર્યવાહી હાથ ધરવામાં આવી છે.

આંતરરાષ્ટ્રીય સિન્ડીકેટ ગેંગનો પર્દાફાશ

કમ્બોડીયાથી ઓપરેટ થતા સાયબર ક્રાઈમ નેટવર્કના મુખ્ય સૂત્રધાર સહિત બે સુરતમાં ઝડપાયા

(સંવાદદાતા દ્વારા)

સુરત, તા.૧૩

શહેરમાં એક બાજુ સાઈબર ફ્રોડના બનાવો સતત વધી રહ્યા છે, જોકે પોલીસ પણ સક્રિય રહીને આવાગુનેગારોને પકડી રહી છે. દરમિયાન ક્રાઈમ બ્રાન્ચે સાયબર ક્રાઈમની ગંભીર પ્રવૃત્તિ આચરતી એક આંતરરાષ્ટ્રીય સિન્ડીકેટ ગેંગનો પર્દાફાશ કર્યો છે. નવેમ્બર-૨૦૨૪થી આજદિન સુધી ચાલતી આ સાયબર ફ્રોડની પ્રવૃત્તિમાં નેપાળ અને કમ્બોડિયા સુધી નાણાં ટ્રાન્સફર થતું હોવાનું તપાસમાં બહાર આવ્યું છે.

મળતી માહિતી મુજબ ક્રાઈમ બ્રાન્ચની ટીમે વેસુ-પનાસગામ વિસ્તારમાં બીઆરટીએસ બસ સ્ટેશન નજીક જાહેર સર્વિસ રોડ પરથી મુકેશકુમાર તારાચંદ સ્વામી તથા બાબુલાલ ઉર્ફે પ્રિત જગુરામ કાલેરને ઝડપી પાડી મોબાઈલ ફોન, પાસપોર્ટ, આધારકાર્ડ, પાનકાર્ડ, ચૂંટણી કાર્ડ, ડેબિટ કાર્ડ, ચેકબુક, બેંક પાસબુક સહિતના દસ્તાવેજો મળી કુલ રૂપિયા ૧.૯૦ લાખનો મુદ્દામાલ કબજે કર્યો હતો. ક્રાઈમ બ્રાન્ચે બંને આરોપીઓની ધરપકડ કરી હાથ ધરેલી તપાસમાં ચોકાવનારો ખુલાસો થયો હતો. મુકેશ સ્વામી ગેંગનો લીડર બની દિનેશ મુળચંદ કિલ્કા (જાટ) અને અનિલકુમાર પ્રજાપતિ સાથે મળી સાયબર ફ્રોડ માટે સિન્ડીકેટ ગેંગ ચલાવતો હતો. નેપાળના 'શિબ્બો' નામના ઈસમ મારફતે બોગસ એ.પી.કે ફાઈલો મેળવી ખોટી આધાર અપડેટ, આર.ટી.ઓ ચલણ, ઈન્કમટેક્સ જેવી એપ્લિકેશનો મોબાઈલમાં રન કરાવી નાગરિકોના મોબાઈલ હેક કરવામાં આવતા હતા. ક્રાઈમ બ્રાન્ચે મુકેશ સ્વામી અને બાબુલાલ ઉર્ફે પ્રીત કાલેરની ધરપકડ કરી છે જ્યારે દિનેશ કિલ્કા, અનિલકુમાર પ્રજાપતિ, મીતેશ પાટીલ, આશીષ શર્મા, નેપાળનો શિબ્બો અને કમ્બોડિયા દેશનો અજાણ્યો ઈસમને વોન્ટેડ જાહેર કરવામાં આવ્યા છે. પોલીસ દ્વારા કરાયેલી પૂછપરછમાં જાણવા મળ્યું હતું કે આરોપીઓએ હોમ્સ ઈન્ટરનેશનલ પ્રાઈવેટ લિમીટેડ વગેરે નામની ખોટી બનાવટી શેલ કંપનીઓ ઉભી કરી હતી અને કંપનીના નામે પેઈન ગંગા અર્બન કો ઓપરેટીવ ક્રેડિટ સોસાયટી લીમીટેડમાં કરાવ્યા હતા. એટલુંજ નહીં પણ તપાસમાં સામે આવ્યું હતું કે આરોપીઓ દ્વારા ફ્રોડના નાણાં ફ્રિઝ ન થાય તે માટે અલગ-અલગ નોડલ એકાઉન્ટમાં ટ્રાન્સફર કરવામાં આવતા હતા.

વિવિધ રાજ્યોમાંથી ૬ હજારથી વધુ ફરિયાદો થઈ

આ સમગ્ર કૌભાંડમાં ભારતના વિવિધ રાજ્યોમાંથી કુલ ૬,૦૪૦ ઓનલાઈન ફરિયાદો એનસીસીઆરપી પોર્ટલ પર નોંધાઈ છે, જેમાંથી ૫૫ ફરિયાદો સુરત શહેરના નાગરિકોની છે. પોલીસે પકડાયેલા આરોપીઓ સામે ગુનો નોંધ્યો છે, પોલીસની તપાસમાં એવુ પણ સામે આવ્યું હતું કે ગેંગ લીડર મુકેશ સ્વામી અને તેનો મિત્ર દિનેશ કિલ્કા સાથે મળી પોતાના આર્થિક લાભ માટે સાયબર ક્રાઈમની પ્રવુત્તિ સાયબર ફ્રોડનું સ્કેમ ચલાવતા હતા. પરંતુ બંને વચ્ચે ફ્રોડના નાણાંની ભાગબટાઈને લઈને વિવાદ થયો હતો. ત્યારબાજ મુકેશ સ્વામી કમ્બોડિયાના વ્યક્તિ સાથે સીધા સંપર્કમાં થઈ સ્વતંત્ર રીતે સાયબર ફ્રોડના ગુનાને અંજામ આપવાનું ચાલુ રાખ્યુ હતું. અનિલકુમારને ફ્રોડના નાણાંમાં સરખો હિસ્સો આપવાનું નક્કી કરી તેની ગેંગનો સભ્યો બનાવી તેના મારફતે જુદા-જુદા લોકોને લોભામણી સ્કીમ આપી તેમના ડોક્યુમેન્ટ ઉપરથી બેન્ક એકાઉન્ટની કિટ મેળવી ખાતાધારકોની જાણ બહાર ખાતા સાથે લિંક થયેલા મોબાઈલ નંબરના આધારે ટ્રાન્જેક્શન કરવા માટે તેમના નામે બોગસ અને ખોટા ઈમેલ આઈડી તથા પાસવર્ડ તેમજ દસ્તાવેજ બનાવી ખોટી જામીનગીરી ઉભી કરતા હતા.

માંગરોળ પાલિકામાં ભાજપના પ્રમુખ, બસપાના ઉપપ્રમુખ વિરૂદ્ધ અવિશ્વાસની દરખાસ્ત

પાલિકામાં વર્ષ પછી ભાજપને મળેલી સત્તા દસ મહિનામાં જ કડડભૂસ

(સંવાદદાતા દ્વારા)

માંગરોળ, તા.૧૩

માંગરોળ પાલિકામાં સત્તા માટે વર્ષોથી હવાતિયાં મારતી ભાજપને આખરે વર્ષો પછી મળેલી સત્તા પણ ફળી નહી. ગત માર્ચ માસમાં યોજાયેલી માંગરોળ ન.પા.ની ચુંટણીમાં ભાજપને ૧૫, કોંગ્રેસને ૧૫, બસપાને ૪ તથા આપ અને અપક્ષને ૧-૧ બેઠકો મળી હતી. ભાજપે બસપાના ટેકાથી સત્તા બનાવી પોતાની વર્ષોની મનોકામના પૂર્ણ કરી હતી. પરંતુ પાલિકાની બોડીમાં જ ન હોય તેવા બહારના રાજકીય લોકો દ્વારા પાલિકાનો વહીવટ ચલાવાતો હોવાનો તથા નિર્ણયો લેવામાં આવતા હોવાના આક્ષેપ સાથે ભાજપના જ સદસ્યોના એક જુથની નારાજગી ચરમસપાટી પર આવી હતી. સોશ્યલ મિડીયામાં વાયરલ થયેલી પોસ્ટમાં પાલિકામાં ભ્રષ્ટાચારના પણ આક્ષેપો થયા હતા. અનેક પ્રકારના વિરોધ વંટોળ વચ્ચે માંગરોળ નગરપાલિકાના ભાજપના પ્રમુખ ક્રિષ્નાબેન થાપણીયા અને બસપાના ઉપપ્રમુખ અબ્દુલ્લામીંયા સૈયદ વિરુદ્ધ આખરે અવિશ્વાસની દરખાસ્ત રજૂ થઈ છે. છેલ્લા કેટલાક દિવસોથી પાલિકાના ગરમાયેલા રાજકારણ વચ્ચે ગઈકાલે કોંગ્રેસના ૧૫ સહિત ૧૬ સદસ્યોની સહીવાળા અવિશ્વાસના પ્રસ્તાવની કલેકટર, ન.પા. નિયામક તથા ચીફ ઓફીસરને ઈમેલ મારફત જાણ કરવામાં આવી છે. ત્યારે નારાજ સદસ્યોને બહુમતી સાબિત કરવા તંત્ર દ્વારા આપવામાં આવનાર તારીખ તરફ સૌની મીટ મંડાઈ છે. ઘણા દિવસોથી કાંઈક નવા જુનાની શકયતા વચ્ચે આજે ૧૬ સદસ્યોએ ન.પા.નો વહિવટ અને નિર્ણયો બિન અધિકૃત લોકો કરતાં હોવાનું, વહિવટી અણ આવડતથી પાલિકાની ડામાડોળ આર્થિક સ્થિતિ, લાઈટ પાણી-સફાઈ સહિતની આવશ્યક સેવાઓ પુરી પાડવામાં સત્તાધીશો નિષ્ફળ, સરકારી માર્ગદર્શિકા અને નિયમોનું પાલન ન થતું હોવાનું, જનહિતના કાર્યોને અવગણી વ્યક્તિગત અને પક્ષાપાતભર્યું વલણ દાખવવામાં આવતું હોવા સહિતના આક્ષેપો સાથે ભાજપના પ્રમુખ ક્રિષ્નાબેન કૌશિકભાઈ થાપણીયા તથા બસપાના ઉ.પ્ર. અબ્દુલ્લામીંયા નિસારઅહેમદ સૈયદ વિરૂદ્ધ અવિશ્વાસનો પ્રસ્તાવ રજૂ કરી વિશેષ બેઠક બોલાવી, પ્રસ્તાવ પર ચર્ચા અને મતદાનની કાર્યવાહીની માંગ કરી છે. અવિશ્વાસની દરખાસ્ત બાબતે ચીફ ઓફીસરનો અને કવાર મોબાઈલ પર સંપર્ક કરવાના પ્રયત્નો છતાં કોઈ કારણોસર અધિકારી રૂબરૂ ન મળી શકતા દરખાસ્ત અંગે સંબંધિત અધિકારીઓને ઈમેલ દ્વારા જાણ કરવામાં આવી હોવાનું પાલિકાના સદસ્યોએ જણાવ્યું હતું. ૩૬ સદસ્યોનું સભ્યબળ ધરાવતી માંગરોળ ન.પા.માં અવિશ્વાસ સાબિત કરવા બે તૃતીયાંશ એટલે કે ૨૪ સદસ્યોની જરૂરીયાત રહે છે. ત્યારે બહુમતિ સાબિત કરવા સમયે દરખાસ્તને ભાજપ અને બસપાના કેટલા સદસ્યો ટેકો આપે છે ? આ સમયગાળા દરમ્યાન કોઈ નવા સમીકરણો રચાશે કે કેમ ? તે જોવાનું રસપ્રદ રહેશે.

અમરેલીમાં વિદ્યાર્થિનીઓ સાથે અડપલા કરી આલિંગન કરવાના ડિરેક્ટર સામે આક્ષેપ

(સંવાદદાતા દ્વારા)

અમરેલી, તા.૧૩

અમરેલીની ઉચ્ચ શૈક્ષણિક સંસ્થા દ્વારા અમરેલીથી માઉન્ટ આબુ ખાતે વિદ્યાર્થી તેમજ વિદ્યાર્થિનીઓને લઈને પ્રવાસ ટૂરમાં ગયેલ તે દરમ્યાન કોલેજ વિભાગના ડિરેક્ટર પાછળથી પોતાની કાર લઈને માઉન્ટ આબુ ગયેલ અને ત્યાં દારૂના નશામાં વિધાર્થિનીઓની સાથે શારીરિક અડપલાં કરી તેમની સાથે બીભત્સ વર્તન કરવાના આક્ષેપો કરવામાં આવ્યા હતા આ ડિરેક્ટરની હરકતથી વિદ્યાર્થિનીઓ ગુસ્સે થયેલ હતી અને અમરેલી ખાતે આવી આ ઘટના અંગે શૈક્ષણિક સંસ્થાના ડિરેક્ટર સામે પોલીસ ફરિયાદ કરવા ગયેલ પંરતુ શૈક્ષણિક સંસ્થાનું મોટું નામ હોવાથી આ ડિરેક્ટર સામે હજુ ફરિયાદ નોંધાયેલ નથી આ સમગ્ર મામલાની માહિતી સંસ્થાને થતા આ ડિરેક્ટરને તમામ હોદ્દા ઉપરથી ફરજ ઉપરથી મુક્ત કરવામાં આવ્યા હતા.

અમરેલીની એક પ્રતિષ્ઠિત સંસ્થાની બીસીએ કોલેજના વિદ્યાર્થી તેમજ વિદ્યાર્થિનીઓને લઈને માઉન્ટ આબુ ખાતે પ્રવાસમાં ગયા હતા ચાર દિવસ અને ત્રણ રાત્રિના પ્રવાસ કરી જ્યારે માઉન્ટ આબુથી પરત આવતા હતા ત્યારે આ સંસ્થાના કોલેજ વિભાગના ડિરેક્ટર ટુર સાથે પહોંચી ગયા હતા અને જ્યારે આ ટૂરના વિદ્યાર્થીઓ રસ્તામાં હોટલમાં જમવા માટે રોકાયા ત્યારે આ કોલેજ કેમ્પસના નિયામક દ્વારા શિક્ષણ જગતને શોભે નહીં તેવી શરમજનક હરકતો કરી હતી અને વિદ્યાર્થીનીઓને સાથે આલિંગન કરી તેમજ હું તમારો ગુરૂ નહીં તમે મારી શિષ્ય નહીં તેવી વાતો અને બીભત્સ હરકતો કરી દારૂના નશામાં ખરાબ એલફેલ બકવાસ કર્યો હતો તેમજ વિદ્યાર્થિનીઓ સાથે છેડછાડ કરી હોવાનો આક્ષેપો કરવામાં આવ્યા હતા આ અંગે વિદ્યાર્થિનીઓ ગુસ્સે થઇ હતી અને સમગ્ર બનાવની જાણ એબીવીપીને કરી હતી અને આ માનસિક વિકૃતિ ધરાવતા ડિરેક્ટર સામે તાત્કાલિક ધોરણે કાર્યવાહી કરવા સંસ્થાને જણાવ્યું હતું. સંસ્થા દ્વારા આ ડિરેકેટરને પોતાના તમામ હોદ્દા ઉપરથી મુક્ત કરેલ હોવાનો લેખિત ઓર્ડર કરેલ હતો અને આ અંગે વિદ્યાર્થિનીઓ અને વિદ્યાર્થીઓ પોલીસ સ્ટેશન ખાતે ડિરેક્ટર સામે ફરિયાદ કરવા ગયા હતા પરંતુ આ ઘટના આબુ ખાતે બનેલ હોવાથી ફરિયાદ આબુ થશે તેવું પોલીસે જણાવ્યું હતું. જેથી એબીવીપી દ્વારા પોતાના લીગલ એડવાઈઝરની સલાહ મુજબ આગળ ચાલશે આ અંગે એબીવીપી ના સંગઠન મંત્રી નીતિન નકુમ દ્વારા જણાવ્યું હતું કે આ ડિરેક્ટર્સ સામે સંસ્થામાં ૧૫ મીએ હલ્લા બોલ કરવામાં આવશે તેમજ લીગલ કાર્યવાહી કરવામાં આવશે.

BCA કોલેજના વિદ્યાર્થીઓના શૈક્ષણિક પ્રવાસ દરમિયાન બનેલી આ ઘટના અત્યંત શરમજનક અને ઘૃણાસ્પદ વિદ્યાર્થિનીઓ સાથે છેડતી, અડપલા અને અયોગ્ય સ્પર્શ કરવો એ માનવતા, શિક્ષણ અને શિસ્ત ત્રણેના મોઢા પર તમાચો સમાન છે.

વિદ્યાર્થિનીઓએ જ્યારે હિંમતપૂર્વક વિરોધ કર્યો ત્યારે તેમની સાથે ઉગ્ર દલીલો કરવામાં આવી હોવાની ફરિયાદો પણ સામે આવી છે. આવા કૃત્યોને કોઈપણ સંજોગોમાં સહન કરવામાં નહીં આવે તેમ એબીવીપી દ્વારા જણાવ્યું હતું આ કિસ્સો વિદ્યાર્થી પરિષદના ધ્યાનમાં આવતા આજે સવારે બસ કેમ્પસ પર પહોંચે તે પહેલાં વિદ્યાર્થી પરિષદના ૨૦થી વધુ કાર્યકર્તાઓ કોલેજ કેમ્પસમાં પહોંચી ગયા હતા અને વિદ્યાર્થીઓ પાસેથી હકીકત જાણ્યા બાદ મામલો પોલીસ સ્ટેશન સુધી લઈ જવામાં આવ્યો હતો.

સુરેન્દ્રનગર જિલ્લા પોલીસે ૬૩૩ બુટલેગરોની યાદી જાહેર કરી

(સંવાદદાતા દ્વારા)

સુરેન્દ્રનગર, તા.૧૩

ગુજરાતમાં છડે ચોક દારૂની હાટડીઓ ધમધમી રહી છે. તેનો પુરાવો ખુદ સુરેન્દ્રનગર પોલીસે આપ્યો છે, હાલમાં જ સુરેન્દ્રનગર SP દ્વારા ૬૩૩ બુટલેગરોની યાદી જાહેર કરવામાં આવી છે, જેમાં નવાઈની વાત તો એ છે કે ૧૦૨ મહિલાઓના નામ છે, પ્રોહિબિશનની પ્રવૃતિઓને ડામવા બુટલેગરોની આ યાદી જાહેર કરવામાં આવી છે પણ એ સવાલ ઊડીને આંખે વળગે છે કે ૬૩૩ બુટલેગરો કોના ચાર હાથ નીચે મોટા થયા અને સુરેન્દ્રનગરમાં દારૂબંધીના ધજાગરા ઉડાવ્યા ?

રાજયના ઈતિહાસમાં કદાચ પ્રથમ વખત બુટલેગરોના નામ સરનામા સાથેની યાદી પોલીસે પ્રસિદ્ધ કરી છે, હવે જે તે પોલીસ સ્ટેશનમાં જે પણ બુટલેગરનું નામ હશે તે ઘરે દર એક મહિનામાં ઓછામાં ઓછા એક વખત દરોડા પાડવાના રહેશે. બીજી તરફ જિલ્લા પોલીસ વડાએ બુટલેગરને કચેરીએ બોલાવીને કડક એકશન લેવાશે તેવી સૂચના આપી છે. વધુમાં, દર મહિનામાં બુટલેગરોની આ યાદી અપડેટ કરવાની રહેશે. પોલીસની આ કાર્યવાહીથી બુટલેગરોમાં ફફડાટ વ્યાપ્યો છે પણ ક્યાં સુધી ? આ ડર કાયમ રહેશે તે પ્રશ્ન છે !

ગુનાખોરી ડામવાના હેતુથી જિલ્લા પોલીસે જાહેર કરેલી આ યાદીમાં સૌથી ચોંકાવનારી વાત એ છે કે ૬૩૩ બુટલેગરોમાંથી ૧૦૨ મહિલાઓ છે ટકાવારી દૃષ્ટિએ જોઈએ તો ૧૭ ટકા આસપાસ મહિલા બુટલેગરો પણ છે. થાનગઢ વિસ્તારના કુલ ૩૨ ઈસમોનો સમાવેશ છે જેમના પર પોલીસ કડક નજર રાખશે, યુવા બુટલેગરો પણ યાદીમાં સામેલ છે જે ચિંતાનો વિષય છે.

યાદીમાં ૧૦૨ મહિલાઓના નામ સામેલ

વડોદરામાં ભારદારી વાહનો માટે નિશ્ચિત સમય અને ગતિ મર્યાદાની સૂચના જાહેર કરાઈ

પોલીસ કમિશનર દ્વારા ભારદારી વાહનોથી થતાં અકસ્માતોને લઈ પાલિકા અધિકારીઓ તથા કોન્ટ્રાક્ટર સાથે બેઠક યોજાઈ

(સંવાદદાતા દ્વારા)

વડોદરા, તા.૧૩

વડોદરા શહેરમાં ભારદારે વાહનો દ્વારા સર્જાતા અકસ્માતો ઘટાડવાના પ્રયાસોના ભાગરૂપે વડોદરા શહેર પોલીસ કમિશનર દ્વારા મહાનગર પાલિકાના અધિકારીઓ તથા કોન્ટ્રાકટરો સાથે ભારદારી વાહનોથી થતાં અકસ્માત અટકાવવા બાબતે બેઠક યોજવામાં આવી હતી.

વડોદરા શહેરમાં દિવસેને દિવસે અકસ્માતોની સંખ્યાં વધી રહી છે. જેમાં મોટાભાગે ભારદારી વાહનોને કારણે એક્સિડન્ટ થતા હોય છે, જેમાં નિર્દોષ લોકોનો ભોગ લેવાય છે. ત્યારે અકસ્માતોની વધતી સંખ્યાને ધ્યાનમાં રાખીને વડોદરા શહેર પોલીસ કમિશ્નર નરસિમ્હા કોમાર દ્વારા મહાનગર પાલિકાના અધિકારીઓ અને કોન્ટ્રાક્ટરો સાથે ભારદારી વાહનોથી થતાં અકસ્માત અટકાવવા બાબતેની બેઠક યોજવામાં આવી હતી. આ બેઠકમાં અધિક પોલીસ કમિશનર, નાયબ પોલીસ કમિશનર, ટ્રાફિક-પૂર્વ, મદદનીશ પોલીસ કમિશ્નર, ટ્રાફિકશાખા પૂર્વ-પશ્ચિમ, વડોદરા શહેર તેમજ વડોદરા મહાનગર પાલિકાના મિકેનીકલ એન્જીનીયર સહિત વિટકોસ સિટી બસસર્વિસના અધિકારીઓ અને કોન્ટ્રાક્ટરો હાજર રહ્યાં હતા.

જેમાં પાલિકા તેમજ પોલીસ વિભાગના સંકલનથી ભારદારી વાહનોના અકસ્માતોમાં ઘટાડો થાય તે માટે અધિકારી અને કર્મચારીઓને સંવેદનશીલ તેમજ ટ્રાફિકના નિયમોનું ચુસ્તપણે પાલન થાય અને ભારદારી વાહનો, વિટકોસ સિટીબસ ગાર્બેજ કલેકશન વાન અને પાલિકાના ઉપયોગમાં લેવામાં આવતા વાહનો દ્વારા થતાં અકસ્માતો ન સર્જાય તે માટે ચર્ચા કરી સુચનાઓ આપવામાં આવી છે. જેમાં ભારે વાહનો નિશ્ચિત કરેલા સમયગાળા દરમ્યાન જ શહેર વિસ્તારમાં પ્રવેશ કરે, શહેર વિસ્તારમાં ભારદારી વાહનો ઓછી ગતિ રાખે, ભારે વાહનો માટે નો ઓવરટેક, નો હોમ, નિશ્ચિત લેનમાં વાહન હંકારવું. ડ્રાઈવરની સાથે ફરજીયાતપણે એક હેલ્પરની નિયુક્તિ કરવી, વાહનોએ સેફ ડિસ્ટેન્સ જાળવવું, વિટકોસ સિટી બસ નિર્ધારીત સમયે નિકળી નક્કી કરેલા બસ સ્ટેન્ડ ઉપર ઉભી રહે તે સુનિશ્ચિત કરવું અને બસ સ્ટેન્ડ ઉપરના દબાણો દુર કરવા ઉપરાંત વાહનોની સાફ સફાઈ કરવા અને સમયાંતરે તેમનુ ફીટનેસ ચેક કરાવવા અંગે ચર્ચા કરવામાં આવી હતી.

CHANGE OF NAME-SURNAME

I HAVE CHANGE MY OLD FULL NAME-SURNAME FROM **VAGHRI NARANBHAI KARSHANBHAI** TO NEW FULL NAME-SURNAME **VAGHELA NARANBHAI KARSANBHAI** & I WILL BE KNOWN AS NEW FULL NAME-SURNAME WHICH PLEASE NOTE.

ADD:- 2-123-35 NAVI VASAHAT. PO.SAROD. TAL.JAMBUSAR. DIST.BHARUCH. PIN.392180 GUJARAT.

શ્રી વી.બી. ખરાડી એક્ઝિક્યુટીવ મેજિસ્ટ્રેટ અને મામલતદાર મેઘરજની કોર્ટમાં

નં.પીઓએલ/જન્મ-મરણ/અપીલ/કેસ નં.૭૭૧/૨૦૨૫ તા.૧૭/૧૨/૨૦૨૫

અરજદારશ્રી : - ૧. સુવેરા ખુશીબહેન ગણપતભાઈ
રહે.અંતોલી, તા.મેઘરજ, જિ.અરવલ્લી.

:- વિરૂદ્ધ :-

સામાવાળા :- ૧. રજિસ્ટ્રાર જન્મ-મરણ નોંધણી અધિકારીશ્રી અને તલાટી કમ મંત્રીશ્રી, મેઘરજ ગ્રુપ ગ્રામ પંચાયત કચેરી, મુ.અંતોલી, તા.મેઘરજ જિ.અરવલ્લી.

વિષય : જન્મ-મરણ નોંધણી અધિનિયમની કલમ-૧૩(૩) મુજબ વિવાદી અરજી.

મોજે. અંતોલી, તા.મેઘરજની જન્મ-મરણ નોંધણી અધિનિયમની કલમ-૧૩(૩) મુજબ વિવાદ અરજી.

આથી લાગતા વળગતા તમામ ઈસમોને આ **જાહેર નોટિસ પ્રસિદ્ધ કરી જાણ કરવામાં આવે છે કે, અત્રેની કોર્ટમાં ઉપરોક્ત અરજદારશ્રીએ તેઓની તા.૦૪/૧૦/૨૦૨૫ની અરજીથી તેઓના શ્રી સુવેરા ખુશીબહેન ગણપતભાઈનો તા.૦૧/૦૬/૨૦૦૫ના રોજ મુ.અંતોલી, તા.મેઘરજ, જિ.**અરવલ્લી મુકામે જન્મ થયેલ હોઈ જે બાબતની નોંધણી જે તે સમયે નોંધવાની રહી ગયેલ હોઈ નોંધણી કરાવવા હુકમ થવા માટે અત્રેની કોર્ટમાં અરજી દાખલ કરેલ છે. જે બાબતે કોઈ ઈસમોને વાંધો-વરકત કે હેલો હોઈ તેઓએ આ જાહેર નોટિસ પ્રસિદ્ધ થયેથી દિન-૧૫માં અત્રેની કોર્ટમાં હાજર થઈ વાંધાઓ રજૂ કરવા. જો તેમ કરવામાં નહીં આવે તો સદર અરજી બાબતે આગળની યોગ્ય તે કાયદેસરની કાર્યવાહી અનુસરવામાં આવશે જેની નોંધ લેવી.

આ કામના અરજદારશ્રીએ સ્વખર્ચે પ્રતિષ્ઠિત દૈનિક વર્તમાન પત્રમાં સદર જાહેર નોટિસની દિન-૭ની સમયમર્યાદામાં પ્રસિદ્ધિ કરાવી તેની નકલ અત્રેની કોર્ટમાં રજૂ કરવાની રહેશે.

આજ તા.૧૭/૧૨/૨૦૨૫ના રોજ મારી સહી તથા કોર્ટનો સિક્કો કરી નોટિસ ઈસ્યુ કરી.

કોર્ટનો સિક્કો

સહી. (વી.બી. ખરાડી)
એક્ઝિક્યુટીવ મેજિસ્ટ્રેટ, અને મામલતદાર મેઘરજ

ગુજરાત ટુડે

તા.૧૫મી જાન્યુઆરી-૨૦૨૬ ગુરૂવારના રોજ નીચેના સ્થળોએથી પણ ગુજરાત ટુડે દૈનિક મળી શકશે

અતીક શેખ (વડોદરા) 98247 22491

કુરેશી મોહંમદ જાબીર હાજીઅબ્દુલ્લાહ 9898823391
રાવપુરા રોડ, દુલીરામ પેંડાવાળા પાસે, વડોદરા

મુનીરભાઈ શેખ (અંકલેશ્વર) 98281 78607

જગદીશભાઈ (સુરત બુક સ્ટોલ) 98790 44220

રવાનગી વિભાગ

ગુજરાત ટુડે, દૈનિક 33/૧, શાહઆલમ અમદાવાદ-૩૮૦૦૨૮
ફોન : 079-25320431, 25320330,

અંકલેશ્વર દારૂલ ઉલૂમ મરકઝે ઈસ્લામીનો ૩૨મો જશ્ને દસ્તારે ફઝીલત તથા ૪૨મો

શૈખે તરીકત નમૂનએ અસ્લાફ હઝરત મવલાના **મોહમ્મદ કમરૂઝઝમાં** સાહબ ઈલાહાબાદી દા.બ.
ખલીફા વ મુજાઝ શાહ વસીઉલ્લાહ રહ.

વાર્ષિક જલ્સો ઈન્શાઅલ્લાહ

ના પ્રમુખપદે થવા જઈ રહ્યો છે. જેમાં મુખ્ય મહેમાન તરીકે

આ મુબારક મૌકા પર તશરીફ લાવી સવાબે દારૈન હાસિલ કરશોજી. આપની હાજરી હમારા માટે ખૂબ જ ઘણી લાભદાયી રહેશે.

ખતીબે શીરીબયા આલિમે બાકમાલ
હઝરત મવલાના
રફીક અહમદ બરોડવી સાહબ
સદર જમીઅતે ઉલમા ગુજરાત

હઝરત મવલાના **અબ્દુલ્લાહ** સાહબ ઈલાહાબાદી
સાહબઝાદા
હઝરત મવલાના કમરૂઝઝમાં સાહબ ઇલાહાબાદી દા.બ.

હઝરત મવલાના **ઉબૈદુલ્લાહ** સાહબ ઇલાહાબાદી
સાહબઝાદા
હઝરત મવલાના કમરૂઝઝમાં સાહબ ઇલાહાબાદી દા.બ.

ઉપરાંત અન્ય ઉલમાએ કિરામ અને બુર્ગુગાને દીન તશરીફ લાવશે.

અદ્દાઈ
હાજી મો.ઈકબાલ સા.
મુહતમીમ દારૂલ ઉલૂમ મરકઝે ઇસ્લામી અંકલેશ્વર 9016798718
: તારીખ :
૧૪ જાન્યુઆરી ૨૦૨૬-૨૪ રજબ ૧૪૪૭
બુધવાર-સવારે ૯:કલાકે
: સ્થળ :
દારૂલ ઉલૂમ મરકઝે ઈસ્લામી
સુરતી ભાગોળ ઉમરવાડા રોડ, ગુજરાત ગેસની સામે, અંકલેશ્વર

ગુજરાત JUHની ખંભાતમાં યોજાયેલ બે દિવસીય મીટિંગમાં મહત્ત્વના મુદ્દાઓ પર વિચાર વિમર્શ કરાયો

- જમીયત ઉલ્મા-એ-હિન્દની દરેક કામગીરી લોકોની સામે આવવી જોઈએ : મુફ્તી એહમદ દેવલવી
- દેશ અને ધર્મની રક્ષા માટે જમીયત ઉલ્મા-એ-હિન્દ અતિઆવશ્યક : પ્રો. નિસારએહમદ અન્સારી

(સંવાદદાતા દ્વારા)

માંગરોળ, તા.૧૩

આણંદ જિલ્લાના ખંભાત ખાતેના નાગરા ધી હ્યુમન ફાર્મમાં ગુજરાત જમીયત ઉલેમા-એ-હિંદની બે દિવસીય મીટિંગ યોજાઈ હતી. રવિવાર–સોમવાર બે દિવસમાં કુલ ચાર ચરણોમાં મિટિંગનું સમાપન થયેલ. જેમા પ્રથમ ચરણ ગુજરાત જમીયતના પ્રમુખ મુફ્તી એહમદ દેવલવીના અધ્યક્ષ સ્થાને કરવામાં આવ્યું હતું. તેમણે પ્રમુખ સ્થાનેથી પ્રવચન આપતા જણાવ્યું હતું કે જમીયત ઉલ્માએ હિંદની દરેક કામગીરી આમ લોકો સામે આવવી જોઈએ. એના માટે દરેક જિલ્લા અને ગામડાઓમાં જમીયતની કામગીરી વિશે લોકોને માહિતગાર કરવા જોઈએ તેમજ દરેક જિલ્લામાં થતી કામગીરીનો રીપોર્ટ રાજયના કાર્યાલયમાં મોકલવો જોઈએ. તેમણે જમીયતને મજબૂત બનાવવા દરેક વિસ્તારમાં યુનિટ બનાવવા આહ્વાન કર્યું હતું. ગુજરાત જમીયતના જનરલ સેક્રેટરી પ્રોફેસર નિશાર એહમદ અન્સારીએ પ્રારંભિક પ્રવચનમાં

(તસવીર : યુસુફ ચુડલી, માંગરોળ)

જમીયતનો ઈતિહાસ તેમની કામગીરી અને મર્યાદાઓ વિશે વિસ્તૃત માહિતી આપી હતી. આ માટે દરેક મહોલ્લામાં મીટીંગો યોજી જમીયતની કામગીરીથી લોકોને માહિતગાર કરી દરેક ઘરના સભ્યોને જમીયતના મેમ્બર બનાવવા સુચન કર્યું હતું. તેમણે જમીયતનો ઈતિહાસ અને મહત્ત્વ સમજાવતા જણાવ્યું હતું કે, દેશ અને ધર્મની રક્ષા માટે આઝાદી પહેલા જેટલી જમીયતની જરૂરિયાત હતી તેનાથી પણ વધારે આજે જમીયતની જરુરિયાત છે. પ્રથમ ચરણમાં ગુજરાતના તમામ જિલ્લાઓની કામગીરીનો સ્થાનિક હોદ્દેદારો દ્વારા રીપોર્ટ રજૂ કરવામાં આવ્યો હતો. બીજુ સત્ર હાજી મો.શફી ગુજરાતીના પ્રમુખ સ્થાને કરવામાં આવેલ જેમા નિઝામત અસલમભાઈ કૂરેશીએ કરી હતી. જેમા સમાજ સુધારણા, તહફ્ઝે અવકાફ, અકાબિરીન ની ખિદમત, આપણા પૂર્વજોએ દેશની આઝાદીમા આપેલી કૂરબાનીઓ વિશે વિસ્તૃત ચર્ચાઓ કરવામા આવી હતી. ત્રીજુ સત્ર મૌલાના શમશૂલ હક્કના પ્રમુખ સ્થાને કરવામાં આવેલ જેમા નિઝામત અતિકૂર્રેહમાન કૂરેશીએ કરી હતી. આ સત્રમાં જમીયત સ્ટડી સેન્ટર, હેટકાઈમ, જન વિકાસ સેવા અને સરકારી યોજનાઓ અને તેના લાભો વિશે માહિતગાર કરવામાં આવેલ. ચોથા ચરણમાં એક્ટીવ મેમ્બર, અઝાઈમ અને તબાદલા તેમજ જિલ્લા જમીયતને મજબૂત બનાવવા હાકલ કરવામાં આવેલ. મિટિંગના સમાપન વખતે ગુજરાત જમીયત ઉલ્માએ હિન્દના સેક્રેટરી અસલમભાઈ કૂરેશીએ બે દિવસીય કાર્યક્રમને સફળ બનાવવા બદલ આણંદ જિલ્લા જમીયતનો આભાર માન્યો હતો. અને આણંદ જમીયતના કાર્યકરોને સાલ ઓઢાડી બહુમાન આપ્યું હતું. ગુજરાત જમીયત ના નાઝીમે તન્ઝીમ તરીકે પાલનપુરના અતિકૂર્રેહમાન કૂરેશીની વરણી કરવામાં આવી હતી અને તેમને મુફ્તી એહમદ દેવલવીના હસ્તે સાલ ઓઢાડી સન્માન કરવામાં આવ્યું હતું. આ મિટિંગમાં ગુજરાત જમીયતના દરેક જિલ્લાનાં પ્રમુખ સેક્રેટરી સહિત પ્રથમ હરોળના જીમ્મેદારો ઉપસ્થિત રહ્યા હતા. પ્રોગ્રામને સફળ બનાવવા આણંદ જિલ્લા જમીયત અને તેમના કાર્યકરોએ ભારે જહેમત ઉઠાવી હતી.

ઈકરા પ્રાઈમરી સ્કૂલ તરસાડી-કોસંબામાં ત્રણ દિવસીય ઉત્સાહભર્યો સ્પોર્ટ્સ ડે કાર્યક્રમ યોજાયો

(સંવાદદાતા દ્વારા)

અંકલેશ્વર/કોસંબા, તા.૧૩

તરસાડી-કોસંબા સ્થિત ઈકરા પ્રાઈમરી સ્કૂલમાં ત્રણ દિવસીય ભવ્ય અને ઉત્સાહસભર સ્પોર્ટ્સ ડે કાર્યક્રમનું સફળ આયોજન કરવામાં આવ્યું. આ કાર્યક્રમનો મુખ્ય હેતુ વિદ્યાર્થીઓ માં રમત ગમત પ્રત્યે રૂચિ વિકસાવવી, શિસ્તબદ્ધ જીવનશૈલીનો સંસ્કાર ઉભો કરવો તથા ટીમ વર્કની ભાવનાને મજબૂત બનાવવાનો રહ્યો હતો.

આ ત્રણ દિવસીય સ્પોર્ટ્સ ડે દરમિયાન શાળાના વિવિધ ધોરણોના વિદ્યાર્થીઓ માટે અલગ-અલગ રમતો અને રમતગમત પ્રવૃત્તિઓનું આયોજન કરવામાં આવ્યું. સમગ્ર કાર્યક્રમ દરમિયાન વિદ્યાર્થીઓમાં ભારે ઉત્સાહ અને આનંદ જોવા મળ્યો. રમતોમાં ભાગ લેતાં બાળકો પોતાની ક્ષમતાઓનું પ્રદર્શન કરી આત્મવિશ્વાસ સાથે આગળ વધ્યા.

સ્પોર્ટ્સ ડેને સફળ બનાવવા માટે ઈકરા પ્રાઈમરી સ્કૂલના સમગ્ર

(તસવીર : અયાઝ શેખ, અંકલેશ્વર)

શિક્ષકવર્ગે અવિરત મહેનત કરી. રમતોની સુચારૂ યોજના બનાવવા થી માંડીને વિદ્યાર્થીઓને તાલીમ આપવી, મેદાનની વ્યવસ્થા જાળવવી અને શિસ્તપૂર્ણ વાતાવરણ ઊભું કરવું – દરેક તબક્કે શિક્ષકોની ભૂમિકા અત્યંત પ્રશંસનીય રહી.

કાર્યક્રમ દરમિયાન સિક્કા શોધ જેવી રસપ્રદ અને મનોરંજક રમત યોજાઈ, જેમાં વિદ્યાર્થીઓની એકાગ્રતા, ચપળતા અને ઝડપનો સુંદર પરિચય મળ્યો. ખાસ કરીને નાના ભૂલકાઓએ ઉત્સાહપૂર્વક ભાગ લઈ પોતાની ખુશી અને ચહેરા સ્મિતથી સૌના દિલ જીતી લીધા. ઉપરાંત વોલીબોલ જેવી ટીમ રમત દ્વારા વિદ્યાર્થીઓએ સહકાર, ખેલ ભાવના અને શિસ્તનું ઉત્તમ ઉદાહરણ રજૂ કર્યું હતું.આ સ્પોર્ટ્સ ડે માત્ર રમતો સુધી સીમિત ન રહી, પરંતુ બાળકોમાં આત્મવિશ્વાસ, સહકાર, સંયમ અને સ્વસ્થ જીવનશૈલી અપનાવવાનો સશક્ત સંદેશ આપતો રહ્યો. વિદ્યાર્થીઓના સર્વાંગી વિકાસ માટે રમત ગમત કેટલું મહત્વનું છે, તેનું જીવંત ઉદાહરણ આ કાર્યક્રમ બન્યો.

અંતમાં શાળાના સંસ્થાપક જનાબ ઈબ્રાહીમ ભાઈ દાવજી અને સંચાલક મોલાના ખલીલ અહમદ લુલાત નદવી એ સમગ્ર કાર્યક્રમને સફળ બનાવવા બદલ તમામ શિક્ષકોના યોગદાનને બિરદાવ્યું અને વિદ્યાર્થીઓના શૈક્ષણિક તથા શારીરિક વિકાસ માટે ભવિષ્યમાં પણ આવા ઉપયોગી કાર્યક્રમો યોજવાની પ્રતિબદ્ધતા વ્યક્ત કરી હતી.

દેશ વિદેશના ૧૬૦ જેટલા પતંગબાજોની હાજરીમાં આંતરરાષ્ટ્રીય પતંગ મહોત્સવ યોજાયો

(સંવાદદાતા દ્વારા)

વડોદરા, તા.૧૩

રાજયના અન્ય શહેરોની જેમ વડોદરામાં યોજાયેલા આંતરરાષ્ટ્રીય પતંગ મહોત્સવે આકર્ષણ જમાવ્યું હતું. જેમાં ઓસ્ટ્રેલિયા, ઈંગ્લેન્ડ, ડેનમાર્ક, સ્વીડન, રશિયા, સિંગાપોર, સાઉથ આફ્રિકા, કોલંબિયા સહિતના ૧૮ દેશો અને ભારતના રાજસ્થાન, તામિલનાડુ, બિહાર સિક્કિમ અને ઓરિસ્સાના સાત રાજયોમાંના ૧૬૦ પતંગબાજોએ અવનવી ડિઝાઈનની વિરાટકાય અને મનમોહક પતંગો સાથે ભાગ લીધો હતો.

શહેરના નવલખી મેદાન ખાતે યોજાયેલા પતંગ મહોત્સવમાં જોકે પવને સાથ આપ્યો નહોતો. ખાસ કરીને વિદેશી પતંગબાજો વજનમાં વધારે અને મોટાકદની પતંગો ચગાવી શક્યા નહોતા. જેની નિરાશા તેમના ચહેરા પર દેખાતી હતી. તેની સાથે બપોરની અસહ્ય ગરમીએ પણ તેમને પરેશાન કર્યા હતા. પતંગબાજોનું કહેવું હતું કે, કાઈટ ફેસ્ટિવલ માટે પ્રતિ કલાક ૧૦થી ૧૫ કિલોમીટરની હવાની ઝડપ સતત રહેવી જોઈએ. જો કે હાજર રહેલા લોકોને નિરાશ નહીં કરવા માટે પતંગબાજોએ થોડા સમય માટે પણ આકાશમાં પતંગો ઉડાવવાનો પ્રયાસ કર્યો હતો. પતંગબાજોને પતંગ મહોત્સવ પહેલા ગરબાની ઝલક દેખાડવામાં આવી હતી તથા ઉત્તરાયણમાં લોકોના ફેવરિટ ગણાતા ઊંધીયું, જલેબી અને ચિક્કીનો સ્વાદ પણ ચખાડવામાં આવ્યો હતો.

પતંગબાજોને અન્ય એક વિઘ્ન પણ નડ્યું હતું. કેટલાક લોકો પતંગબાજોની સાથે કાચવાળી દોરી અને સ્થાનિક બજારોમાં વેચાતા નાના પતંગો ચગાવવા માંડ્યા હતા. અન્ય કેટલાક લોકો મેદાનની બહારથી પતંગો ચગાવીને ડિઝાઈનર પતંગો કાપવાનો પ્રયાસ કરી રહ્યા હતા. તેના કારણે બે પતંગબાજોને તકલીફ પડી હતી. એક પતંગબાજે તો આ રીતે પતંગ ચગાવનાર વ્યક્તિના પતંગો પણ ફાડી નાંખ્યા હતા. એ પછી સ્ટેજ પરથી સ્થાનિક લોકોને નાની પતંગો નહીં ચગાવવા માટે અપીલ કરવામાં આવી હતી અને જો એ પછી પણ કોઈ પતંગ ચગાવતા પકડાશે તો તેની સામે કાયદેસરની કાર્યવાહી કરવામાં આવશે તેવી ચેતવણી આપવામાં આવી હતી. મેદાન પર ગોઠવાયેલી સિક્યુરિટી દ્વારા પણ પતંગબાજો સિવાયના લોકોને પતંગ ચગાવતા રોકવામાં નહોતા આવ્યા. જેના કારણે સિક્યુરિટીને પણ આવા લોકોને શોધીને બહાર કાઢવા માટે આયોજકોએ ટકોર કરવી પડી હતી.

પ્લાસ્ટિક હટાવો પર્યાવરણ બચાવો અંતર્ગત

અંકલેશ્વર નગરપાલિકા દ્વારા શાક માર્કેટ ખાતે વિનામૂલ્યે કાપડની થેલીનું વિતરણ

(સંવાદદાતા દ્વારા)

અંકલેશ્વર, તા.૧૩

અંકલેશ્વર નગરપાલિકા દ્વારા ત્રણ રસ્તા શાક માર્કેટ ખાતે પ્લાસ્ટિક હટાવો પર્યાવરણ બચાવો અંતર્ગત વિનામૂલ્યે કાપડની થેલીનું વિતરણ કરવામાં આવ્યું હતું. અંકલેશ્વર નગરપાલિકા દ્વારા સ્વચ્છતા હી સેવા અંતર્ગત પ્લાસ્ટિક હટાવો પર્યાવરણ બચાવો અભિયાન હેઠળ ઓએનજીસી દ્વારા આપવામાં આવેલ કાપડની થેલી અને સખી મંડળ દ્વારા વેસ્ટ કાપડ માંથી બનાવેલ થેલીનું શહેરના ત્રણ રસ્તા સર્કલ નજીક આવેલ શાક માર્કેટ ખાતે શાકભાજી ખરીદવા આવતા નાગરિકો પ્લાસ્ટિકની બેગના બદલે કાપડની થેલીનો ઉપયોગ કરે તે માટે વિના મુલ્યે કાપડની થેલીનું વિતરણ કરવામાં આવ્યું હતું. થેલી વિતરણ કાર્યક્રમમાં નગરપાલિકાના પ્રમુખ લલીતાબેન રાજપુરોહિત, ઉપપ્રમુખ ભાવેશ કાયસ્થ, શહેર ભાજપ પ્રમુખ ધર્મેન્દ્ર પુષ્કર્ણા, પાલિકાના સભ્યો અને કર્મચારીઓ ઉપસ્થિત રહ્યા હતા.

વડોદરામાં ઘરેલુ બોટલમાંથી ગેસ ચોરતો એજન્સીનો કર્મચારી રંગે હાથ ઝડપાયો

(સંવાદદાતા દ્વારા)

વડોદરા, તા.૧૩

વડોદરાના પાણીગેટ કુંભારવાડામાં ઘરેલુ ગેસ બોટલમાંથી ગેસ ચોરતો ગેસ એજન્સીનો કર્મચારી રંગે હાથ ઝડપાઈ ગયો હતો. વડોદરામાં પાણીગેટ વિસ્તારના કુંભારવાડામાં કેળાની વખાર પાસે રહેતો રાજેશ પ્રહલાદભાઈ કહાર પોતાના મકાનમાં ગેસ રિફિલિંગ કરતો હોવાની માહિતી પાણીગેટ પોલીસને મળી હતી. જેથી પાણીગેટ પોલીસ ઉપરોક્ત સ્થળે જઈને તપાસ કરતા આરોપી રાજેશ ઘરેલુ ગેસ બોટલમાંથી ગેસ ચોરી કરી અન્ય બોટલમાં ભરતો રંગેહાથે ઝડપાઈ ગયો હતો. જણાવ્યું હતું કે હું છેલ્લા દોઢ વર્ષથી રામદેવ ગેસ એજન્સીમાં નોકરી કરવા જવું છું. ગેસના બાટલો ઓર્ડર પ્રમાણે કંપનીમાંથી લઈ મારા ઘરે લઈ આવી સીલ તોડી તેમાંથી ચોરી કરી અન્ય બોટલમાં ભરીને વેચાણ કરૂં છું. પોલીસે તેની સામે ગુનો દાખલ કરી કુલ સાત બોટલ કિંમત રૂપિયા ૮,૭૫૦ અન્ય સામાન તથા ટેમ્પો મળી કુલ ૩.૧૪ લાખનો મુદ્દા માલ કબજે કર્યો છે.

ધોળકાના ફ્રીડમ ડે કેર સેન્ટર ખાતે

મકરસંક્રાંતિ પર્વની પ્રેરણાદાયી ઉજવણીનો જનજાગૃતિ કાર્યક્રમ યોજાયો

(સંવાદદાતા દ્વારા)

ધોળકા, તા.૧૩

ન્યુ વે એજ્યુકેશનલ એન્ડ રૂરલ ડેવલપમેન્ટ ટ્રસ્ટ સંચાલિત 'ફ્રીડમ ડે કેર સેન્ટર', ધોળકા ખાતે તા-૧૩ જાન્યુઆરી ૨૦૨૬, મંગળવાર બપોરે ૨ વાગે મકરસંક્રાંતિના પર્વની હર્ષોલ્લાસ સાથે વિશેષ ઉજવણી કરવામાં આવી હતી. આ કાર્યક્રમમાં પરંપરાગત ઉજવણીની સાથે સામાજિક જવાબદારી અને પક્ષી બચાવોના સંદેશ સાથે જનજાગૃતિ ફેલાવવાનો પ્રયાસ કરવામાં આવ્યો હતો.ગુજરાત કોલેજથી ઈન્ટર્નશિપ માટે આવેલી વિદ્યાર્થિનીઓ દ્વારા કેન્દ્રના બાળકોને મકરસંક્રાંતિની સાથે દક્ષિણ ભારતના 'પોંગલ' અને પંજાબના 'લોહરી' પર્વનું મહત્વ સમજાવવામાં આવ્યું હતું. વિદ્યાર્થિનીઓએ બાળકોને પતંગ ચગાવતી વખતે રાખવાની સાવચેતીઓ વિશે માર્ગદર્શન આપ્યું હતું. ખાસ કરીને 'ચાઈનીઝ દોરીનો ઉપયોગ ન કરવો' અને

'પક્ષીઓ પ્રત્યે કરૂણા દાખવવી' તે બાબત પર ભાર મૂકવામાં આવ્યો હતો.આ પ્રસંગે ઈન્ટર્નશિપની વિદ્યાર્થિનીઓ અને બાળકોએ સાથે મળીને જનજાગૃતિ ફેલાવતા વિવિધ સ્લોગન જેવા કે: "ગગનમાં ભલે પતંગ લહેરાય, કોઈ પંખી ઘાયલ ના થાય" પક્ષી બચાવો, કરૂણા દાખવો"ર, "ચાઈનીઝ દોરીને કહો ના" આવા સૂત્રો સાથેની પ્લેકાર્ડ્સ બનાવી બાળકો સાથે સાંકળ રચીને જનજાગૃતિ કાર્યક્રમ યોજવામાં આવ્યો હતો, જે આકર્ષણનું કેન્દ્ર બન્યો હતો. ઉજવણીના અંતે તમામ બાળકો, સ્ટાફ મિત્રો અને ઈન્ટર્નશિપની વિદ્યાર્થિનીઓએ સાથે મળીને ગુજરાતી પરંપરા મુજબ ઊંધિયું-પૂરી અને જલેબીની જ્યાફત માણી હતી. કાર્યક્રમના સમાપન પર સંસ્થાના પ્રમુખ ભાવિનભાઈ પરમાર દ્વારા ઉપસ્થિત સૌને મકરસંક્રાંતિ પર્વની હાર્દિક શુભેચ્છાઓ પાઠવવામાં આવી હતી.

દારૂ પીધેલી હાલતમાં ઝડપાયેલ ભિલોડા એસટી ડેપો મેનેજર ફરજમાં ગંભીર અનિયમितતા બદલ સસ્પેન્ડ

(સંવાદદાતા દ્વારા)

મોડાસા, તા.૧૩

ગુજરાત રાજ્ય માર્ગ વાહન વ્યવહાર નિગમ હિંમતનગર વિભાગના ભિલોડા એસટી ડેપો મેનેજર જે.આર. બૂચે અતિ ગંભીર પ્રકારની બેદરકારી દાખવી હોવાનો ઉલ્લેખ કર્યો છે. વડાપ્રધાન નરેન્દ્ર મોદીના સોમનાથ કાર્યક્રમ માટે ઉચ્ચ અધિકારીઓએ સરકારી મોબાઈલ પર સતત ફોન કરવા છતાં ફોન નહીં ઉપાડતા એટીઆઈ મારફતે વાત કરવાનો પ્રયત્ન કરતા વાત કરવાની ધરાર ના પાડી દીધી હતી અને વહિવટી તંત્રને ગેરમાર્ગે દોરવા બીમાર હોવાનું તબીબ સર્ટિફિકેટ રજૂ કર્યું હતું. સહિત અનેક ગંભીર અનિયમિતતા હોવાથી ડેપો મેનેજર જે.આર.બૂચને તાત્કાલિક અસરથી ફરજ મોકૂફ કરી દીધો હતો. તેમજ વિભાગીય કચેરીએ હાજર રહી હાજરી પુરાવાની રહેશેની તાકીદ કરી હતી.

અરવલ્લી જિલ્લાના ભિલોડા એસટી ડેપો મેનેજર તરીકે ફરજ બજાવતા જે.આર. બૂચ પીધેલી હાલતમાં પોલીસે ઝડપી પાડી પ્રોહિબિશન એક્ટ હેઠળ ગુન્હો નોંધી કાયદેસરની કાર્યવાહી કરતા એસટી તંત્રની આબરૂનું ધોવાણ થતાં સમગ્ર રાજ્યમાં ભારે પડઘા પડ્યા હતા. ડેપો મેનેજરે વીડિયો વાયરલ કરી ખોટી રીતે પોલીસે ફરિયાદ દાખલ કરી હોવાનું અને એસટી કર્મીઓને ફરજ દરમિયાન કડકાઈ અને ચોક્કસાઈ પૂર્વક અમલવારી કરાવતો હોવાનો હુંકાર કરી લૂલો બચાવ કર્યો હતો. જોકે એસટી ડેપો મેનેજરની હરકતથી સમસમી ઉઠેલ તંત્રએ તાત્કાલિક અસરથી સસ્પેન્ડ કરી દીધા હતા. સરકારને નીચા જોવા પણું ન થાય એટલે ફરજમાં ગંભીર અનિયમિતતા બદલ ફરજ મોકૂફી કરવામાં આવ્યા હોવાનો આદેશ કર્યો હતો.

થરાદી મેમણ કાઉન્સિલમાં પ્રમુખ પદે સર્વાનુમતે ડો. એ.એ. મેમણની વરણી

ડીસા, તા.૧૩

થરાદી મેમણ કાઉન્સિલની આગામી ત્રણ વર્ષ એટલે ૨૦૨૬થી ૨૦૨૮ સુધી હિંમતનગર ખાતે ખુશ્બુ હોસ્પિટલ ચલાવતા અને મેમણ સમાજના અગ્રણી અને સામાજિક કાર્યકર અને દરેકને સાથે લઈને ચાલનારા ડો. એ.એ. મેમણની સમાજના જીમ્મેદારોની હાજરીમાં જાફર ભાઈ સાંચોરાએ પોતાનું ફોર્મ પરત ખેંચતા ડો. એ.એ. મેમણની વરણી થતા ૨૬ જમાતના પ્રમુખ સેક્રેટરી સહિત સમાજના આગેવાનોએ શુભેચ્છા પાઠવી હતી. થરાદી મેમણ કાઉન્સિલમાં છેલ્લા ૩૦ વર્ષથી અલગ અલગ હોંદા પર સેવા બજાવી છે. અત્યારે

વર્લ્ડ મેમણ ઓર્ગેનાઈઝેશન ,સિટી ચેરમેન પદે સેવા આપી રહ્યા છે.

ડો. એ.એ. મેમણે આપેલા વચનો દરેક પૂરા કરશે તેવી સમાજના આગેવાનોએ આશા સેવી હતી. જમાતના હોલનું અધૂરું કામ તથા ઈનામ વિતરણ સહિત સમાજના દરેક કામો કરવાની હૈયા ધારણા આપી હતી અને સૌનો સાથ હશે તો હજુ વિકાસના કામ કરીશું તેવી ડો. ખુશ્બુએ આશા વ્યક્ત કરી હતી. જાફર ભાઈ સાંચોરાએ ખેલદિલીથી અને સમજમાં તોડ ન થાય તે હેતુથી ફોર્મ પરત ખેંચતા તેમની ૨૬ જમાતના પ્રમુખોએ પ્રસંશા કરી અને શુભેચ્છા પાઠવી હતી.

રાષ્ટ્રીય યુવા દિવસ નિમિત્તે

ધાનેરા કોલેજમાં NSUI દ્વારા વ્યસન મુક્તિ કાર્યક્રમ યોજાયો

(સંવાદદાતા દ્વારા)

ધાનેરા, તા.૧૩

ધાનેરા ખાતે આવેલી સૂર્યોદય કોલેજમાં NSUI દ્વારા વ્યસન મુક્તિ કાર્યક્રમ યોજાયો. આ કાર્યક્રમમાં ધાનેરા તાલુકાના એન એસ યુ આઈ પ્રમુખ પંકજ ગોહિલ, શહેર પ્રમુખ નાવેદ કુરેશીએ વિદ્યાર્થીઓને સંબોધન કર્યું. પંકજ ગોહિલે પોતાના વક્તવ્યમાં જણાવ્યું કે આજના સમયમાં ઘણા યુવાનો ડ્રગ્સ, ગુટકા. વ્યસન, ખોટી સંગતથી ખરાબ ટેવોના રવાડે ચડી રહ્યા છે. તેનું મુખ્ય કારણ જિજ્ઞાસા, ટેસ્ટ અને મજા મેળવવાની ઈચ્છા, કુસંગત મિત્રોના દબાણ, પરિવાર અને સમાજ તરફથી પૂરતું માર્ગદર્શન ન મળવું તેમજ જીવનમાં સ્પષ્ટ લક્ષ્યનો અભાવ છે. તેમણે જણાવ્યું કે ડ્રગ્સ અને વ્યસન શરૂઆતમાં આનંદ આપે એવું લાગે છે, પરંતુ સમય જતાં તે શરીર, મન, ભવિષ્ય અને પરિવારને સંપૂર્ણ રીતે નુકસાન પહોંચાડે છે.નાવેદ કુરેશીએ વિદ્યાર્થી જીવન ઘડતરનો મહત્ત્વપૂર્ણ સમય

(તસવીર : નઝીર શેખ, ધાનેરા)

હોવાનું જણાવી તેમણે કહ્યું કે આ અવસ્થામાં ખોટો માર્ગ પસંદ કરવાથી આખું જીવન બરબાદ અને સંઘર્ષમય બની શકે છે. તેથી વિદ્યાર્થીઓએ ખોટી સંગતથી દૂર રહી સારા મિત્રો પસંદ કરવા, રમતગમત, અભ્યાસ, કલા તથા સમાજસેવામાં જોડાવા અનુરોધ કર્યો હતો. એનએસયુઆઈના તમામ મિત્રો દ્વારા નશા મુક્તી અભિયાન માટે શપથ લેવામાં આવી હતી.

આ કાર્યક્રમાં ધાનેરાના પૂર્વ ધારાસભ્ય શિક્ષણ પ્રણેતા નથાભાઈ પટેલ, કોલેજના આચાર્ય રૂપાભાઈ, નારણભાઈ, તમામ શિક્ષકો, જયેન્દ્રભાઈ, સાજીદ વકીલ તથા મહાનુભાવો, અગ્રણીઓ ઉપસ્થિત રહ્યા હતા.

CHANGE OF NAME-SURNAME

I HAVE CHANGE MY OLD FULL NAME-SURNAME FROM **VAGHRI NARANBHAI KARSHANBHAI** TO NEW FULL NAME-SURNAME **VAGHELA NARANBHAI KARSANBHAI** & I WILL BE KNOWN AS NEW FULL NAME-SURNAME WHICH PLEASE NOTE.

ADD:- 2-123-35 NAVI VASAHAT. PO.SAROD. TAL.JAMBUSAR. DIST.BHARUCH. PIN.392180 GUJARAT.

શ્રી વી.બી. ખરાડી એક્ઝિક્યુટીવ મેજિસ્ટ્રેટ અને મામલતદાર મેઘરજની કોર્ટમાં

નં.પીઓએલ/જન્મ-મરણ/અપીલ/કેસ નં.૭૭૧/૨૦૨૫ તા.૧૭/૧૨/૨૦૨૫

અરજદારશ્રી : - ૧. સુવેરા ખુશીબહેન ગણપતભાઈ
રહે.અંતોલી, તા.મેઘરજ, જિ.અરવલ્લી.

-: વિરૂદ્ધ :-

સામાવાળા :- ૧. રજિસ્ટ્રાર જન્મ-મરણ નોંધણી અધિકારીશ્રી અને તલાટી કમ મંત્રીશ્રી, મેઘરજ ગ્રુપ ગ્રામ પંચાયત કચેરી, મુ.અંતોલી, તા.મેઘરજ જિ.અરવલ્લી.

વિષય : જન્મ-મરણ નોંધણી અધિનિયમની કલમ-૧૩(૩) મુજબ વિવાદી અરજી.

મોજે. અંતોલી, તા.મેઘરજની જન્મ-મરણ નોંધણી અધિનિયમની કલમ-૧૩(૩) મુજબ વિવાદ અરજી.

આથી લાગતા વળગતા તમામ ઈસમોને આ **જાહેર નોટિસ પ્રસિદ્ધ કરી જાણ કરવામાં આવે છે કે, અત્રેની કોર્ટમાં ઉપરોક્ત અરજદારશ્રીએ તેઓની તા.૦૪/૧૦/૨૦૨૫ની અરજીથી તેઓના શ્રી સુવેરા ખુશીબહેન ગણપતભાઈની તા.૦૧/૦૬/૨૦૦૫ના રોજ મુ.અંતોલી, તા.મેઘરજ, જિ.**અરવલ્લી મુકામે જન્મ થયેલ હોઈ જે બાબતની નોંધણી જે તે સમયે નોંધવાની રહી ગયેલ હોઈ નોંધણી કરાવવા યોગ્ય હુકમ થવા માટે અત્રેની કોર્ટમાં અરજી દાખલ કરેલ છે. જે બાબતે કોઈ ઈસમોને વાંધો હરકત કે હેલો હોઈ તેઓએ આ જાહેર નોટિસ પ્રસિદ્ધ થયેથી દિન-૧૫માં અત્રેની કોર્ટમાં હાજર થઈ વાંધાઓ રજૂ કરવા. જો તેમ કરવામાં નહીં આવે તો સદર અરજી બાબતે આગળની યોગ્ય તે કાયદેસરની કાર્યવાહી અનુસરવામાં આવશે જેની નોંધ લેવી.

આ કામના અરજદારશ્રીએ સ્વખર્ચે પ્રતિષ્ઠિત દૈનિક વર્તમાન પત્રમાં સદર જાહેર નોટિસની દિન-૭ની સમયમર્યાદામાં પ્રસિદ્ધિ કરાવી તેની નકલ અત્રેની કોર્ટમાં રજૂ કરવાની રહેશે.

આજ તા.૧૭/૧૨/૨૦૨૫ના રોજ મારી સહી તથા કોર્ટનો સિક્કો કરી નોટિસ ઈસ્યુ કરી.

કોર્ટનો સિક્કો

સહી. (વી.બી. ખરાડી)
એક્ઝિક્યુટીવ મેજિસ્ટ્રેટ, અને મામલતદાર મેઘરજ

ગુજરાત ટુડે

તા.૧૫મી જાન્યુઆરી-૨૦૨૬ ગુરૂવારના રોજ નીચેના સ્થળોએથી પણ ગુજરાત ટુડે દૈનિક મળી શકશે

અતીક શેખ (વડોદરા) 98247 22491
કુરેશી મોહંમદ જાબીર હાજીઅબ્દુલ્લાહ 9898823391
રાવપુરા રોડ, દુલીરામ પેંડાવાળા પાસે, વડોદરા
અયાઝ/મુનીરભાઈ શેખ (અંકલેશ્વર) 94281 78607
જગદીશભાઈ (સુરત બુક સ્ટોલ) 98790 44220

રવાનગી વિભાગ

ગુજરાત ટુડે, દૈનિક 33/૧, શાહઆલમ અમદાવાદ-૩૮૦૦૨૮
ફોન : 079-25320431, 25320330,

અંકલેશ્વર દારૂલ ઉલૂમ મરકઝે ઈસ્લામીનો ૩૨મો જશ્ને દસ્તારે ફઝીલત તથા ૪૨મો

શૈખે તરીકત નમૂનએ અસ્લાફ હઝરત મવલાના **મોહમ્મદ કમરૂઝઝમાં** સાહબ ઈલાહાબાદી દા.બ. ખલીફા વ મુજાઝ શાહ વસીઉલ્લાહ રહ.

વાર્ષિક જલ્સો ઈન્શાઅલ્લાહ

ના પ્રમુખપદે થવા જઈ રહ્યો છે. જેમાં મુખ્ય મહેમાન તરીકે

આ મુબારક મૌકા પર તશરીફ લાવી સવાબે દારૈન હાસિલ કરશોજી. આપની હાજરી હમારા માટે ખૂબ જ ઘણી લાભદાયી રહેશે.

ખતીબે શીરીબયા આલિમે બાકમાલ હઝરત મવલાના રફીક અહમદ બરોડવી સાહબ સદર જમીઅતે ઉલમા ગુજરાત

હઝરત મવલાના અબ્દુલ્લાહ સાહબ ઈલાહાબાદી સાહબઝાદા હઝરત મવલાના કમરૂઝઝમાં સાહબ ઇલાહાબાદી દા.બ.

હઝરત મવલાના ઉબૈદુલ્લાહ સાહબ ઇલાહાબાદી સાહબઝાદા હઝરત મવલાના કમરૂઝઝમાં સાહબ ઇલાહાબાદી દા.બ.

ઉપરાંત અન્ય ઉલમાએ કિરામ અને બુઝુર્ગાને દીન તશરીફ લાવશે.

અહ્દાઈ
હાજી મો.ઈકબાલ સા.
મુહતમીમ દારૂલ ઉલૂમ મરકઝે ઇસ્લામી અંકલેશ્વર 9016798718
: તારીખ :
૧૪ જાન્યુઆરી ૨૦૨૬-૨૪ રજબ ૧૪૪૭
બુધવાર-સવારે ૯:કલાકે
: સ્થળ :
દારૂલ ઉલૂમ મરકઝે ઈસ્લામી
સુરતી ભાગોળ ઉમરવાડા રોડ, ગુજરાત ગેસની સામે, અંકલેશ્વર

કોણ હતો ને ક્યાંથી આવ્યો એ રહસ્ય

જામનગરમાં પેરાશૂટ સાથે યુવક આકાશમાંથી વીજ વાયર પર પડ્યો

(સંવાદદાતા દ્વારા)

જામનગર, તા.૧૩

જામનગર જિલ્લાના કાલાવડ શહેરમાં એક અનોખી દુર્ઘટના બની છે. હેલીપેડ સોસાયટી વિસ્તારમાં એક વ્યક્તિ પેરાશૂટ સાથે આકાશમાંથી વીજ વાયર પર પડ્યો હતો, જેનો વીડિયો વાયરલ થયો છે. જોકે, સદનસીબે આ ઘટનામાં કોઈ જાનહાનિ થઈ નથી. ૧૦૦ ફૂટની ઊંચાઈએથી પડ્યા બાદ યુવક ફરાર થયો છે. આ યુવક કોણ હતો ને ક્યાંથી આવ્યો દિશામાં પોલીસે તપાસ હાથ ધરી છે. વીડિયોમાં જોવા મળે છે કે, કાલાવડ શહેરના મછલીવડ ચોકડી પાસે આવેલી હેલીપેડ સોસાયટી વિસ્તારમાં એક યુવક

૧૦૦ ફૂટની ઉંચાઈએથી પડ્યા બાદ યુવક ફરાર

લગભગ ૧૦૦ ફૂટની ઊંચાઈએથી પેરાશૂટ સાથે નીચે આવી રહ્યો છે. તે સમયે તેનું પેરાશૂટ અચાનક વીજ વાયર સાથે ફસાઈ જાય છે, જેના કારણે યુવક નીચે પટકાય છે. ઘટનાની જાણ થતાં કાલાવડ પોલીસે તપાસ હાથ ધરી છે. પોલીસ દ્વારા આ વ્યક્તિ કોણ છે, તેણે ક્યાંથી ઉડાન ભરી હતી અને કઈ દિશામાં જવાનું હતું તે અંગેની પ્રાથમિક તપાસ શરૂ કરવામાં આવી છે. પોલીસ હાલ એ પણ તપાસ કરી રહી છે કે પેરાશૂટ પહેરીને ઉડાન ભરવાનું કારણ શું હતું. સમગ્ર મામલે અલગ-અલગ દિશામાં ઊંડાણપૂર્વક તપાસ ચાલી રહી છે અને પેરાશૂટથી ઉડાન ભરનાર વ્યક્તિની શોધખોળ કરવામાં આવી રહી છે. આ ઘટનાનો વીડિયો સોશિયલ મીડિયા પર પણ વાયરલ થયો છે. આસપાસના લોકોએ અગાસી પરથી પેરાશૂટ ઉડાવતો અને પછી જમીન પર પટકાયો તેનો વીડિયો ઉતાર્યો હતો. રસ્તા પર લોકોની અવરજવર હોવાથી થોડા સમય માટે લોકો આ દૃશ્ય જોવા ઉમટી પડ્યા હતા, જોકે પેરાશૂટ સાથે પડેલો યુવાન ત્યાંથી જતો રહ્યો હતો.

અમદાવાદમાં પાણીની ટાંકી પર JCB જોઈ લોકો અચરજમાં મૂકાયા

(સંવાદદાતા દ્વારા)

અમદાવાદ, તા.૧૩

કેટલાક દિવસોથી સોશિયલ મીડિયા પર એક વીડિયો વાયુવેગે વાયરલ થઈ રહ્યો છે, જેમાં શહેરની એક ઊંચી પાણીની ટાંકી પર જેસીબી મશીન ચાલતું જોવા મળે છે. વીડિયો જોઈને અનેક લોકોએ તો પોતાની આંખો પર વિશ્વાસ ન કર્યો, કોઈને લાગ્યું કે આ 'AI' (આર્ટિફિશિયલ ઈન્ટેલિજન્સ) થી બનાવેલો વીડિયો છે તો કોઈએ તેને એડિટિંગની કરામત માની. પરંતુ, હકીકત તપાસતા માલૂમ પડ્યું છે કે આ કોઈ ગ્રાફિક્સ નથી, પણ અમદાવાદ મ્યુનિસિપલ કોર્પોરેશન (AMC) દ્વારા લેવાયેલો એક ચોંકાવનારો પણ સ્માર્ટ નિર્ણય હતો. સારંગપુર વિસ્તારમાં આવેલી જર્જરિત પાણીની ટાંકી

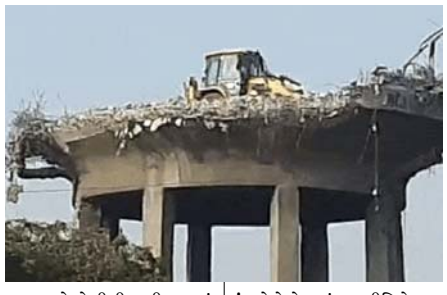

પર જ્યારે જેસીબી મશીન ફરતું દેખાયું ત્યારે નીચે ઉભેલા લોકો અચરજમાં મૂકાઈ ગયા હતા. હજારો લોકોએ આ દ્રશ્ય મોબાઈલમાં કેદ કર્યું. ઘણા નેટીઝન્સે સોશિયલ મીડિયા પર કોમેન્ટ્સ કરી કે, 'પહેલા તો લાગ્યું કે કોઈ ફિલ્મનું શૂટિંગ છે, પણ પછી ધ્યાનથી જોયું તો ખબર પડી કે આ તો અસલી મશીન છે !' લોકોએ વારંવાર વીડિયો ઝૂમ કરીને જોયો કે શું ખરેખર મશીન ઉપર ચઢાવાયું છે ? સારંગપુરની આ ટાંકીના બીમ એટલા મજબૂત હતા કે તે સામાન્ય બ્રેકર કે મજૂરો દ્વારા તૂટે તેમ નહોતા. રુટિન ટેકનોલોજી અહીં કામ ન આવતા AMCના એન્જિનિયરોએ એક મોટું જોખમ ઉઠાવ્યું. બે દિવસ સુધી સ્ટ્રક્ચરલ એન્જિનિયર્સ અને ડિઝાઈનર્સ સાથે ચર્ચા કર્યા બાદ બે મોટી ક્રેનની મદદથી જેસીબીને ટાંકીના ધાબા પર ઉતારવામાં આવ્યું. ઊંચાઈ પર મજૂરો પાસે જોખમી કામ કરાવવા કરતા મશીનરીનો ઉપયોગ કરવો વધુ સુરક્ષિત અને આધુનિક પદ્ધતિ છે. આ વ્યૂહાત્મક નિર્ણયને કારણે જે કામ પૂરૂં કરવામાં ૨૦ દિવસ લાગવાના હતા, તે માત્ર ૪૮ કલાકમાં જ સમેટી લેવામાં આવ્યું છે. AMCના અધિકારીએ જણાવ્યું કે, આ કોઈ અણઘડ કામગીરી નથી. વિદેશોમાં આવી ઊંચી ઈમારતો તોડવા માટે આ રીતે જ મશીનરીનો ઉપયોગ થાય છે. અમે બધું જ ગણતરીપૂર્વક ચેક કરીને મશીન ઉપર ચઢાવ્યું હતું. હવે હાર્ડ પોર્શનનું કામ પૂરૂં થઈ ગયું હોવાથી આગામી અઠવાડિયામાં મશીનને નીચે ઉતારી લેવાશે.

અમદાવાદ એરપોર્ટ પર હાઈવોલ્ટેજ ડ્રામા

અક્સા એરની ફ્લાઈટનું બેવાર લેન્ડિંગ ફેલ, મુસાફરોના જીવ તાળવે ચોંટ્યા

(સંવાદદાતા દ્વારા)

અમદાવાદ, તા.૧૩

મુંબઈથી અમદાવાદ આવી રહેલી અક્સા એરની ફ્લાઈટમાં આજે મુસાફરોના જીવ તાળવે ચોંટ્યા હતા. અમદાવાદ રનવે પર બે વાર લેન્ડિંગના નિષ્ફળ પ્રયાસ બાદ વિમાનને આખરે જયપુર ડાયવર્ટ કરવામાં આવ્યું હતું.

૧૩ જાન્યુઆરી, ૨૦૨૬ના રોજ મુંબઈથી અમદાવાદની સફરે નીકળેલા મુસાફરો માટે આ પ્રવાસનો અનુભવ ભયાનક રહ્યો હતો. અક્સા એરની ફ્લાઈટ નંબર QP ૧૭૮૧ (Boeing 737 Max 8), જે સવારે ૮:૪૦ વાગ્યે મુંબઈથી રવાના થઈ હતી, તેમાં અધવચ્ચે જ એક ગંભીર ટેકનિકલ ખામી સર્જાતા વિમાનમાં સવાર મુસાફરોના જીવ તાળવે ચોંટી ગયા હતા. નિર્ધારિત સમય મુજબ સવારે ૧૦:૦૦ વાગ્યે અમદાવાદ ખાતે લેન્ડિંગ કરવાનું હતું, પરંતુ ટેકનિકલ ખામીના કારણે મોટી દુર્ઘટનાની દહેશત ઊભી થઈ હતી. અમદાવાદ એરપોર્ટ પર લેન્ડિંગ સમયે સર્જાયેલી આ કટોકટીએ મુસાફરોના જીવ અધ્ધર કરી દીધા હતા. જ્યારે ફ્લાઈટ નિર્ધારિત સમયે લેન્ડિંગની તૈયારીમાં હતી, ત્યારે અચાનક સર્જાયેલી ગંભીર ટેકનિકલ ખામી અથવા પ્રતિકૂળ સંજોગોને કારણે પાયલોટ વિમાનને રનવે પર સ્થિર કરવામાં નિષ્ફળ રહ્યા હતા. પ્રથમ પ્રયાસ દરમિયાન વિમાન રનવેની અત્યંત નજીક પહોંચી ગયું હતું, પરંતુ ટચ-ડાઉન થાય તે પહેલા જ જોખમ પારખી ગયેલા પાયલોટે તેને ફરી હવામાં ખેંચી લેવું પડ્યું હતું.

જ્યારે પાયલોટે લેન્ડિંગ માટે બીજો પ્રયાસ કર્યો, ત્યારે ફરી એ જ ગંભીર સ્થિતિનું પુનરાવર્તન થયું હતું. સતત બે વાર રનવેની સાવ નજીક જઈને ફરી એ જ સ્થિતિ સર્જાતા ફ્લાઈટની અંદર ભયનો માહોલ ફેલાઈ ગયો હતો. આ ભયાનક અનુભવ વિશે જણાવતા એક મુસાફરે ધ્રૂજતા અવાજે કહ્યું હતું કે, 'તે ક્ષણે અમને લાગ્યું કે વિમાન ગમે ત્યારે પછડાશે અને અમારો બચવાનો કોઈ રસ્તો નથી. બે વાર એરપોર્ટની નજીક જઈને વિમાન પાછું હવામાં જતું રહેતા દરેકના શ્વાસ થંભી ગયા હતા.' આ ઘટનાના કારણે એરપોર્ટ ઓથોરિટી પણ હરકતમાં આવી ગઈ હતી.

અમદાવાદમાં સતત બે નિષ્ફળ લેન્ડિંગ બાદ એર ટ્રાફિક કંટ્રોલ અને પાયલોટે જોખમ ન લેવાનું નક્કી કર્યું હતું. સુરક્ષાના કારણોસર ફ્લાઈટને તાત્કાલિક જયપુર એરપોર્ટ તરફ વાળવામાં આવી હતી. જયપુરમાં વિમાનનું સુરક્ષિત લેન્ડિંગ થતા મુસાફરોએ રાહતનો શ્વાસ લીધો હતો.

હાલમાં આ ટેકનિકલ ખામી પાછળનું ચોક્કસ કારણ જાણવા માટે એરલાઈન્સ દ્વારા તપાસના આદેશ આપવામાં આવ્યા હોવાનું મનાય છે.

રાની મુખર્જી અને IPS પરીક્ષિતા રાઠોડે યુવા સંશોધકોને પ્રેરિત કર્યા

ગાંધીનગર,તા.૧૩

સ્વર્ણિમ સ્ટાર્ટઅપ એન્ડ ઈનોવેશન યુનિવર્સિટીએ મંગળવારના રોજ સ્વર્ણિમ ટોક્સની એક પ્રેરણાદાયી આવૃત્તિનું આયોજન કર્યું હતું. જેમાં રાષ્ટ્રપતિ એવોર્ડ વિજેતા બે પ્રભાવશાળી મહિલા અગ્રણીઓ, ભારતીય સિનેમાની પ્રખ્યાત અભિનેત્રી રાની મુખર્જી અને આઈપીએસ અધિકારી પરીક્ષિતા રાઠોડ એક મંચ પર આવ્યા હતા. આ બંને મહિલા અગ્રણીઓએ નેતૃત્વ, સ્થિતિસ્થાપકતા અને મહિલાઓની આગેવાનીમાં આવી રહેલા પરિવર્તન પર એક રસપ્રદ ચર્ચામાં ભાગ લીધો હતો. મહિલા સશક્તિકરણની થીમ મુજબ, બંને મહેમાનોનું સ્વાગત યુનિવર્સિટીના સેલ્ફ ડિફેન્સ ટ્રેનિંગ સેલની ગર્લ્સ કેડેટ્સ દ્વારા કરવામાં આવ્યું હતું. આ સેશનમાં ઉત્સાહી વિદ્યાર્થીઓ, ઉદ્યોગસાહસિકો અને યુવા પ્રોફેશનલોએ મોટી સંખ્યામાં ભાગ લીધો હતો. તેઓસૌ બે એવી મહિલાઓના વિચારો સાંભળવા માટે આતુર હતા, જેઓ અલગ-અલગ છતાં સમાન રીતે પડકારજનક ક્ષેત્રોમાં સામર્થ્ય અને ઉદ્દેશ્યને મૂર્તિમંત કરે છે.

ઉભરતી ટેકનોલોજી પર બે દિવસીય ઈનોવેશન કલબ વર્કશોપ યોજાઈ

અમદાવાદ,તા.૧૩

નવગુજરાત ગ્રુપ ઓફ કોલેજીસ સંલગ્ન એસ.આર. મહેતા આર્ટસ કોલેજે તાજેતરમાં તેના ઈનોવેશન કલબ હેઠળ કેમ્પસમાં બે દિવસીય વર્કશોપનું આયોજન કર્યું હતું. આ વર્કશોપનો ઉદ્દેશ વિદ્યાર્થીઓમાં વૈજ્ઞાનિક અભિગમ વિકસાવવા તેમજ પ્રેક્ટિકલ નોલેજમાં સુધારો કરવાનો હતો. નિપુણ ટ્રેનર જીત પરિહરના નેતૃત્વ હેઠળ આયોજિત વર્કશોપમાં આશરે ૭૫ જેટલા વિદ્યાર્થીઓએ ભાગ લીધો હતો. વિદ્યાર્થીઓએ નિષ્ણાંતો સાથે વાતચીત કરી હતી. તેમજ અદ્યતન ટેકનોલોજી ટુલ્સ અને એપ્લીકેશન્સનું જીવંત પ્રદર્શન નિહાળ્યું હતું.

પતંગરસિકોને મોંઘવારીનો તીખો સ્વાદ

ઉત્તરાયણની ઉજવણીમાં ખવાતું ઊંધિયું ૬૦૦ રૂપિયા કિલોને પાર થઈ ગયું

(સંવાદદાતા દ્વારા)

અમદાવાદ, તા.૧૩

ઉત્સવની ઉજવણીમાં અગ્રેસર સુરતીઓ અન્ય તહેવારની જેમ ઉતરાયણની ઉજવણી પણ ભવ્ય રીતે કરે છે. સુરતીઓ પતંગ ચગાવવા સાથે સાથે ખાણીપીણીને પણ વધુ મહત્વ આપે છે. ઉતરાયણના દિવસે સુરતમાં હજારો કિલો ઉંધીયાનું વેચાણ થાય છે પરંતુ આ વર્ષે પતંગ ઉંચે ઉડે કે નહીં ઉડે પણ ઉંધીયાના ભાવ આસમાન પર પહોંચી ગયા છે. ગત વર્ષે પાપડીના ભાવ ઉતરાયણના દિવસે ૭૦૦ રૂપિયા કિલો પર પહોંચી ગયા હોય આ વર્ષે વેપારીઓએ પહેલેથી જ ઉંધીયાના ભાવ ૬૦૦ રૂપિયા કિલો કરી દીધા છે. ઉતરાયણના તહેવારને લઈને સુરતમાં ઉત્સાહ ચરમસીમાએ છે, પરંતુ આ વર્ષે ઉત્સાહ સાથે મોંઘવારી પણ ઊંચે ઉડી રહી છે. પતંગ અને ફીરકીના ભાવમાં પહેલેથી જ વધારો નોંધાયો છે, ત્યારે હવે ઉતરાયણની ખાસ ખાણીપીણી પણ સામાન્ય લોકોની પહોંચથી બહાર જતી દેખાઈ રહી છે.

નામ બદલેલ છે

મારૂ નામ ફોરા રશીદ ઝાકીરભાઇ હતું તે બદલીને ફોરા રશીદ ઝાકીરહુસૈન કરેલ છે

૫૨,ટીયર કો.ઓપ. સોસાયટી, સોનલ સિનેમા પાસે, સરખેજ રોડ,અમદાવાદ-૩૮૦૦૫૫

નામ બદલેલ છે

મારૂ નામ વોરા રહીમાબેન ઝાકીરભાઇ હતું તે બદલીને વોરા રહીમાબેન ઝાકીરહુસેન કરેલ છે

૫૨,ટીયર કો.ઓપ. સોસાયટી, સોનલ સિનેમા પાસે, સરખેજ રોડ,અમદાવાદ-૩૮૦૦૫૫

જાહેર ચેતવણી

અમો નીચે સહી કરનાર એડવોકેટ ફરીદા એન. પઠાણ ઠેકાણું નીચે મુજબના તે અમારા અસીલ સલીમઅહમદ જમીલઅહમદ અન્સારી ઉ.વ. પુખ્ત, ધંધો-નોકરી, ધર્મે-મુસ્લીમ, રહે.: મકાન નં. એ-૨૯, કુબેરનાલમ સોસાયટી, નંદિશ સ્કુલ પાછળ, વટવા, અમદાવાદ-નાઓની સૂચના અને ફરમાઈશથી આ જાહેર નોટીસ આપી જણાવીએ છીએ કે,

અમારા અસીલનો દિકરો નામે મોહંમદહસન સલીમએહમદ અન્સારી કે જેઓ આશરે ૩૦ વર્ષનો છે અને જેઓ છેલ્લા આઠ વર્ષ ઉપરાંતથી અમારા અસીલ તેમજ તેઓના પરિવારજનોના કહ્યામાં નથી અને મોહંમદહસન સલીમએહમદ અન્સારીનાઓ છેલ્લા આશરે ૨ માસથી અમારા અસીલનું ઘર છોડી પોતાની રીતે ક્યાંક જતા રહેલ છે અને તેઓએ પોતાની મરજીથી ૮ વર્ષ અગાઉ પ્રેમલગ્ન કરી લીધેલ છે અને પોતાની રીતે જીવન જીવી રહેલ છે. જેથી અમારા અસીલના દિકરા નામે મોહંમદહસન સલીમએહમદ અન્સારી નાઓ સાથે અમારો કે અમારા પરિવારજનોનો કોઈ સંબંધ રહેલ નથી કે મોહંમદહસન સલીમએહમદ અન્સારીનાઓનો અમારા અસીલની કોઈપણ સ્થાવર કે જંગમ મિલકતમાં કોઈપણ જાતનો હકક અધિકાર રહેલ નથી અને જેથી કોઈપણ વ્યક્તિ કે સગા સંબંધીઓએ મોહંમદહસન સલીમએહમદ અન્સારી સાથે કોઈપણ જાતનો નાણાંકિય કે અન્ય વ્યવહારો અમારા અસીલો થકી કે વતી કરવા કરાવવા નહી અને તેમ છતાં આવા કોઈપણ પ્રકારના વ્યવહાર કરેલ હશે તો તેની સંપૂર્ણ જવાબદારી વ્યવહાર કરનારની પોતાની અંગત રહેશે, તેમજ કોઈપણ જાતનો સંબંધ અમારા અસીલના નામે રાખવા નહી અને જો રાખશો તો તેની પણ જવાબદારી સંબંધ રાખનારની છે અને રહેશે જેની નોંધ લેવી. અમદાવાદ

તા. ૧૩-૧-૨૦૨૬, ફરીદા એન. પઠાણ (એડવોકેટ) - ૧૫૫-૬૨૩, ગુજરાત હાઉસિંગ બોર્ડ, રાજસ્થાન બેકરી સામે, મોરારજી ચોક, બાપુનગર, અમદાવાદ.

રાજ્યમાં ૧૦૦થી વધુ ડિસ્ટ્રીબ્યુટર્સનું નેટવર્ક

ગુજરાતમાં ચાઈનીઝ દોરી ઘૂસાડવાના ષડયંત્રનો પર્દાફાશ : સેલવાસમાં ફેક્ટરી ઝડપાઈ

ગુજરાતમાં પ્રતિબંધ હોવાથી આરોપીએ સેલવાસને પોતાનું મેન્યુફેક્ચરિંગ હબ બનાવ્યું

(સંવાદદાતા દ્વારા)

અમદાવાદ,તા.૧૩

ઉત્તરાયણ પૂર્વે અમદાવાદ ગ્રામ્ય પોલીસે ચાઈનીઝ દોરીના ગેરકાયદે કારોબાર સામે અત્યાર સુધીનું સૌથી મોટું ઓપરેશન પાર પાડ્યું હતું. સેલવાસમાં ધમધમતી એક ફેક્ટરી પર દરોડો પાડી પોલીસે અઢી કરોડથી વધુનો મુદ્દામાલ જપ્ત કર્યો છે. તપાસમાં ઘટસ્ફોટ થયો છે કે, ગુજરાતમાં પ્રતિબંધ હોવાથી આરોપીએ સેલવાસને પોતાનું મેન્યુફેક્ચરિંગ હબ બનાવ્યું હતું. અમદાવાદ ગ્રામ્ય એસ.પી. ઓમપ્રકાશ જાટના જણાવ્યા અનુસાર, પોલીસે વાપીથી વિરેન પટેલ નામના શખ્સની ધરપકડ કરી છે. વિરેન પટેલ મૂળ રાજકોટના ગોંડલના મોવિયા ગામનો વતની છે અને તેણે MBA સુધીનો અભ્યાસ કર્યો છે. વર્ષ ૨૦૧૧માં તેણે વાપીમાં ટેક્સટાઈલ ફેક્ટરી શરૂ કરી

હતી, પરંતુ ચાઈનીઝ દોરીમાં મળતા મંગી નફાને કારણે તેણે ૨૦૨૨માં સેલવાસમાં 'નોવાફીલ' નામની કંપની શરૂ કરી સેલવાસમાં ચાઈનીઝ દોરી પર પ્રતિબંધ ન હોવાનો લાભ લઈ તે ફિશિંગ નેટ અને બ્રશ બનાવવાની આડમાં ઉત્તરાયણના ૫ મહિના પહેલાથી જ દોરીનું ઉત્પાદન શરૂ કરી દેતો હતો. પોલીસ પૂછપરછમાં સામે આવ્યું છે કે વિરેન પટેલે માત્ર ગુજરાત જ નહીં, પરંતુ મહારાષ્ટ્ર, મધ્યપ્રદેશ અને દિલ્હીમાં પણ પોતાની સપ્લાય ચેઈન બનાવી હતી. રાજયના અલગ-અલગ જિલ્લાઓમાં ૧૦૦થી વધુ ડિસ્ટ્રિબ્યુટર્સ વિરેન પાસેથી માલ ખરીદતા હતા. પોલીસે આ તમામની યાદી તૈયાર કરી છે અને સંબંધિત જિલ્લા પોલીસને કાર્યવાહી કરવા જાણ કરી છે. પોલીસે ફેક્ટરીમાંથી દોઢ કરોડની દોરી, મશીનરી સહિત કુલ ૨.૫૦ કરોડ રૂપિયાનો મુદ્દામાલ જપ્ત કર્યો છે. સાણંદ, ભાવળા અને બગોદરા જેવા વિસ્તારોમાં નોંધાયેલા ગુનાઓની કડી મેળવતા પોલીસ છેક સેલવાસ સુધી પહોંચી હતી. ચાલુ વર્ષે અમદાવાદ ગ્રામ્ય પોલીસે વિશેષ ડ્રાઈવ હેઠળ અત્યાર સુધીમાં કુલ ૩ કરોડ રૂપિયાની કિંમતની ૫૩ હજારથી વધુ ચાઈનીઝ દોરીની રીલ જપ્ત કરી છે. ફિશિંગ નેટ (માછલી પકડવાની જાળી) ના નામે કાચો માલ લાવી તેમાંથી અત્યંત જોખમી દોરી બનાવવામાં આવતી. તેને ફિશિંગ નેટની દોરી તરીકે દર્શાવીને ટેક્સની ચોરી સાથે ટ્રાન્સપોર્ટ કરવામાં આવતી. ઉત્તરાયણની માંગને પહોંચી વળવા તે ઓગસ્ટ-સપ્ટેમ્બર મહિનાથી જ સ્ટોક તૈયાર કરવાનું શરૂ કરી દેતો હતો. પોલીસને શંકા છે કે સેલવાસમાં વિરેનની અન્ય ફેક્ટરીઓ પણ હોઈ શકે છે, જે દિશામાં હાલ તપાસ તેજ કરવામાં આવી છે.

૧૦ જાન્યુઆરીથી ૨૫ ફેબ્રુઆરી સુધી

કોંગ્રેસ "મનરેગા બચાવો આંદોલન" સમગ્ર અંતર્ગત ગુજરાતમાં ગ્રામસભાઓના માધ્યમથી વિરોધ ઠરાવો કરશે

મનરેગામાંથી મહાત્મા ગાંધીનું નામ હટાવવું એ રાષ્ટ્રપિતાના વિચારો અને ગરીબોના અધિકારો પર ભાજપનો સીધો હુમલો : કોંગ્રેસ

(સંવાદદાતા દ્વારા)

અમદાવાદ,તા.૧૩

ગુજરાત પ્રદેશ કોંગ્રેસ સમિતિના પ્રમુખ અમિત ચાવડાએ રાજીવ ગાંધી ભવન ખાતે પત્રકાર પરિષદને સંબોધતા જણાવ્યું હતું કે કોંગ્રેસ પાર્ટીએ ભારતની જનતાને અન્નનો અધિકાર, શિક્ષણનો અધિકાર, રોજગારનો અધિકાર, માહિતીનો અધિકાર જેવા ઐતિહાસિક અધિકારો આપીને જનતાને વધુ ને વધુ સ્વાયત્ત બનાવવાનો પ્રયાસ કર્યો છે, જ્યારે ભારતીય જનતા પાર્ટી સત્તામાં આવ્યા બાદ આ તમામ અધિકારોને એક પછી એક છીનવવાનું કામ કરી રહી છે. મનરેગા એ કોંગ્રેસ સરકાર દ્વારા લાવવામાં આવેલ માંગ આધારિત અને કાનૂની અધિકાર આપતો ઐતિહાસિક કાયદો છે. આ કાયદા મુજબ જો કોઈ વ્યક્તિને રોજગારની જરૂર હોય તો તે પંચાયત કે સ્થાનિક સંસ્થામાં અરજી કરે અને ૧૫ દિવસની અંદર તેને રોજગાર આપવો ફરજિયાત છે. જો તંત્ર રોજગાર આપવા નિષ્ફળ જાય તો બેરોજગારી ભથ્થું ચૂકવવાની જોગવાઈ પણ કાયદામાં છે. તેમણે યાદ અપાવ્યું કે કોરોનાના કપરા સમયમાં વર્ષ ૨૦૨૦–૨૧ દરમિયાન દેશભરમાં ૭૨ લાખ પરિવારોને મનરેગા હેઠળ ૧૦૦ દિવસની રોજગારી મળી હતી, જેના કારણે લાખો પરિવારોનું જીવન ટકી શક્યું. વર્લ્ડ બેંકે પણ મનરેગાને સમગ્ર વિશ્વનો સૌથી મોટો રોજગાર આપતો કાર્યક્રમ સ્વીકાર્યો છે. અભ્યાસો દર્શાવે છે કે મનરેગાના કારણે ગ્રામ્ય આવકમાં અંદાજે ૧૪ ટકા વધારો થયો અને લગભગ ૨૬ ટકા લોકો ગરીબી રેખાથી બહાર આવ્યા. અમિત ચાવડાએ આક્ષેપ કર્યો કે, ૨૦૧૪ પછી ભાજપ સરકારે મનરેગાને ધીમે ધીમે ડાયલ્યુટ કરવાની પ્રક્રિયા શરૂ કરી છે. મહાત્મા ગાંધીજીનું નામ કાયદામાંથી હટાવીને ગાંધીજીના વિચારો અને રાષ્ટ્રપિતાનું અપમાન કરવામાં આવ્યું છે. સાથે જ ગ્રામસભા અને પંચાયતોના અધિકારો છીનવીને કામોની પસંદગી કેન્દ્રિયકરણ તરફ લઈ જવાઈ રહી છે. તેમણે વધુમાં જણાવ્યું કે કેન્દ્ર સરકારે મનરેગાના બજેટમાં ૯૦:૧૦ના રેશિયોને બદલીને ૬૦:૪૦ કરવાનો નિર્ણય લીધો છે, જે રાજ્યો પર ભારે આર્થિક ભાર નાખે છે. ઘણી રાજ્ય સરકારો આટલો ભાર સહન કરી શકશે નહીં અને પરિણામે ગ્રામ્ય વિસ્તારના ગરીબ લોકોનો રોજગારનો અધિકાર છીનવાઈ જશે. ખેતી સીઝનના ૬૦ દિવસ દરમિયાન કામ ન આપવાની જોગવાઈ પણ કામદારો વિરોધી છે. ચાવડાએ જાહેરાત કરી કે "મનરેગા બચાવો આંદોલન" અંતર્ગત ૧૦ જાન્યુઆરીથી ૨૫ ફેબ્રુઆરી સુધી સમગ્ર ગુજરાતના દરેક ગામમાં ગ્રામસભાઓના માધ્યમથી વિરોધ ઠરાવો કરવામાં આવશે. તાલુકા અને જિલ્લા કક્ષાએ ધરણા, વિરોધ પ્રદર્શન, આવેદનપત્રો આપવામાં આવશે અને વિધાનસભા ઘેરાવોનો કાર્યક્રમ પણ યોજાશે. તેમણે ઉમેર્યું કે, મનરેગામાં થયેલા ભ્રષ્ટાચાર, ભાજપના નેતાઓ અને મંત્રીઓના પરિવારજનો દ્વારા થયેલી લૂંટના પુરાવાઓ પણ આ સમયગાળા દરમિયાન જનતા સમક્ષ રજૂ કરવામાં આવશે. ખાસ કરીને SC-ST-OBC સમાજ, મહિલાઓ અને ભૂમિહીન મજૂરોના અધિકારો છીનવવાના ભાજપ સરકારના પ્રયાસો સામે કોંગ્રેસ ઉગ્ર સંઘર્ષ કરશે. આયોજિત પત્રકાર પરિષદમાં ડો. મનિષ દોશી, હેમાંગ રાવલ તથા ડો. હિરેન બેન્કર, ડો. અમિત નાયક, ડો. પાર્થિવરાજ કઠવાડિયા ઉપસ્થિત રહ્યા હતા.

નામ બદલેલ છે

મારૂ નામ કિમસરવાલા આયશાબીબી મેહબૂબ હતું તે બદલીને કિમસરવાલા આયશાબીબી મહેબૂબ કરેલ છે

૬૭૪૩,સુબાખાન ની ચાલી,નવગજપીર ની દરગાહ સામે,વેશ્યાસભા, જમાલપુર,અમદાવાદ-૩૮૦૦૦૧

નામ બદલેલ છે

મારૂ નામ પટેલ દિપકુમાર રમણભાઇ હતું તે બદલીને દિપ રમણભાઇ પટેલ કરેલ છે

સી-૦૦૨,વસંત વિહાર, વિભાગ-૨,૬ફનાળા, શાહીબાગ,અમદાવાદ-૩૮૦૦૦૪

ગુજરાત ટુડે

આવતીકાલે તા.૧૫મી જાન્યુ.૨૦૨૬ ગુરૂવારે અંક ચાલુ રહેશે

અમદાવાદ શહેરના જમાલપુર સ્થળેથી પણ કોપીઓનું વેચાણ આખો દિવસ ચાલુ રહેશે

(સરવર સૈયદ) 9601185386

કિસ્મત બુક સ્ટોલ જમાલપુર ચાર રસ્તા અમદાવાદ

રવાનગી વિભાગ

ગુજરાત ટુડે, દૈનિક 33/૧, શાહઆલમ અમદાવાદ-૩૮૦૦૨૮

ફોન : 079-25320431, 25320330

ગુજરાત ટુડે

અશ્લીલતાથી દૂર, સંસ્કારોથી ભરપૂર

આવતીકાલે તા.૧૫મી જાન્યુ.૨૦૨૬ ગુરૂવારે

અંક ચાલુ રહેશે

અમદાવાદ શહેરમાં નીચેના સ્થળોએથી પણ ગુજરાત ટુડે દૈનિક મળી શકશે

શાહપુર
મેઝબાન હોટલની સામે,શાહપુર અડ્ડા, યુનુસભાઈ મલેક (મો.૯૩૨૭૧૭૧૩૭)

ખાનપુર
ગુજરાત ટુડે સિટી ઓફિસ ઉસ્માની મંઝિલ, પથ્થરવાલી મસ્જિદ સામે, ખાનપુરચકલા

રફીક દુધવાલા ખાનપુર ભાજપની ઓફિસ સામે, ૭૭૭૭૯૮૯૨૦૩

ગોમતીપુર
રહીમચાચા કાલીદાસ મીલની સામે, રાજપુર ટોલનાકા રોડ, ગોમતીપુર

વટવા
લકી પાન પાર્લર : યોગેશભાઈ ગ્રીનયોક બસ સ્ટેન્ડ પાસે, વટવા ૯૦૧૬૬૮૩૯૨૭

જુહાપુરા
સિરાજભાઈ તાઈ : 99792 29853 જુહાપુરા ચાર રસ્તા, અમદાવાદ

સર્વોદય ઈલેક્ટ્રીક મોહંમદ અલીભાઈ જુહાપુરા મેઈન બજાર, ગુજરાત ટુડેનું વેચાણ થાય છે

આસ્ટોડિયા
શીરાજી પેપર સ્ટોલ : આસ્ટોડીયા દરવાજા રાણી સીપરી મસ્જીદની સામે

શાહઆલમ
ઝુબેરભાઈ પટેલ ગુજરાત ટુડે પ્રેસ પાસે,શાહઆલમ, ૯૮૯૯૯૭૮૪૬

શાહઆલમ દરવાજા
પ્રવિણભાઈ જોશી : ૯૪૨૭૬૦૪૪૩૯

જમાલપુર
કિસ્મત બુક સ્ટોલ, જમાલપુર ચાર રસ્તા ૯૧૭૩૨૮૩૮૬૫

મણીનગર રેલવે સ્ટેશન
મણીનગર રેલવે સ્ટેશન પાસે.

કાલુપુર
યુસુફભાઈ (અમરભાઈ ગાંધી) કાલુપુર પોલીસ સ્ટેશન સામે, એડવર્ડ વોશિંગ કંપની, મો.૯૩૭૭૬૭૦૫૬૫

ફારૂકભાઈ પેપરવાલા રેલવે સ્ટેશન સામે અલંકાર સિનેમાં પાસે, કાલુપુર.

પાલડી મુકેશભાઈ ઉડીપી હોટલની બાજુમાં, પાલડી ચાર રસ્તા, Mo : 99259 16330

વધુ માહિતી માટે સંપર્ક

રવાનગી વિભાગ ગુજરાત ટુડે દૈનિક

સંપર્ક : ૦૭૯-૨૫૩૨૦૩૩૦, ૨૫૩૨૦૪૩૧

જાહેર ચેતવણી

આથી અમો નીચે સહી કરનાર નાયાણી દોલતભાઈ બહાદુરભાઈ રહેવાસી-૨૦૨ કલાસિક એપાર્ટમેન્ટ, રોયલ અકબરની સામે, જુહાપુરા, અમદાવાદના રહીશ જાહેર જનતાને તથા લાગતા વળગતાઓને જણાવીએ છીએ કે, અમારો પુત્ર નાયાણી મલિક બહાદુરભાઈ અમારા કહ્યામાં નથી અને ખોટી લાઈને ચડી ગયેલ છે. જેથી તેની સાથે કોઈપણ પ્રકારનો આર્થિક કે અન્ય પ્રકારની લેવડ દેવડની જવાબદારી અમો તથા અમારો પુત્ર સલીમ બહાદુરભાઈ નાયાણી તથા અમારી પુત્રી મેઘાણી સુલતાના ફિરોજભાઈ તથા અમારા જમાઈ મેઘાણી ફિરોજભાઈ બરકતભાઈ કે અન્ય સગાઓની જવાબદારી રહેશે નહીં તેમ છતાં આવો કોઈ વ્યવહાર કરશો તો અમો જવાબદાર રહેશું નહીં. અગાઉ ભૂતકાળમાં કરેલ કોઈપણ વ્યવહાર માટે પણ અમારી જવાબદારી રહેશે નહીં. જેથી સદર જાહેર ચેતવણી આપી જાહેર જનતા/પાડોશી/પુત્રના મિત્ર વર્ગએ નાણાકીય/સાંસારીક/સામાજિક વ્યવહાર કરવા નહીં અને જો કરશો/અગાઉ કર્યા હશે તો તેના માટે અમો નોટિસ આપનાર જવાબદાર રહીશું નહીં.

અમદાવાદ

તા.૧૩/૧/૨૦૨૬

મારી મારફતે સહી

કરિશ્મા આઈ.દેસાઈ (એડવોકેટ)

ઠે.ચેમ્બર નં.૨૪૮, ગુજરાત હાઈકોર્ટ, સોલા, અમદાવાદ

(મો.નં.) ૮૭૫૮૯૧૯૫૮૬

અમેરિકન સાંસદે ગ્રીનલેન્ડના 'જોડાણ અને રાજ્યનો દરજ્જા' માટે બિલ રજૂ કર્યું

તેમણે દાવો કર્યો કે આ પગલાં આર્કટિકમાં ચીની અને રશિયન પ્રભાવનો સામનો કરવા માટે મહત્ત્વપૂર્ણ છે

(એજન્સી) વોશિંગ્ટન, તા.૧૩

રિપબ્લિકન કોંગ્રેસમેન રેન્ડી ફાઈનએ ઔપચારિક રીતે 'ગ્રીનલેન્ડ જોડાણ અને રાજ્યનો દરજ્જા' માટે બિલ રજૂ કર્યું છે. જે ટ્રમ્પ વહીવટને ગ્રીનલેન્ડ માટે જોડાણ અને અંતિમ રાજ્યનો દરજ્જો મેળવવા માટે કાનૂની સત્તા આપવાનો હેતુ ધરાવે છે. તેમણે જણાવ્યું હતું કે અમેરિકાના "વિરોધીઓ" આર્કટિકમાં પગપેસારો કરવાનો પ્રયાસ કરી રહ્યા છે અને "આપણે તેવું થવા દઈ શકીએ નહીં."

તેમણે દાવો કર્યો હતો કે આ પગલાં આર્કટિકમાં ચીન અને રશિયન પ્રભાવનો સામનો કરવા માટે મહત્ત્વપૂર્ણ છે. રિપબ્લિકન કોંગ્રેસમેનએ કહ્યું કે યુએસ પ્રમુખ ડોનાલ્ડ ટ્રમ્પ અને સેક્રેટરી ઓફ સ્ટેટ માર્કો રૂબિયોએ સ્પષ્ટ કર્યું છે કે વોશિંગ્ટનને "ગ્રીનલેન્ડ હસ્તગત કરીને અમેરિકન પ્રભુત્વ પુનઃસ્થાપિત કરવાની જરૂર છે. મારૂં બિલ આ દૃષ્ટિકોણને વાસ્તવિકતામાં ફેરવે છે અને આગામી સદી માટે અમેરિકાને એક સત્તાવાર રાજ્ય બનાવીને ઉચ્ચ સ્થાન આપશે. ચીન અને રશિયાને ચેતવણી આપવી જોઈએ કે આર્કટિક ક્ષેત્રમાં આપણાં સાર્વભૌમત્વ પર અવરોધ ઊભો કરવાના દિવસો પૂરા થઈ ગયા છે.

આ કાયદો યુનાઈટેડ સ્ટેટ્સને ગ્રીનલેન્ડની વાટાઘાટો કરવા અથવા હસ્તગત કરવા માટે "જરૂરી પગલાં લેવા" માટે મજબૂત બનાવશે. આ અગાઉ, વ્હાઈટ હાઉસે કહ્યું હતું કે ટ્રમ્પ માને છે કે યુનાઈટેડ સ્ટેટ્સે ગ્રીનલેન્ડને હરીફ સત્તાના પ્રભાવ હેઠળ આવતા અટકાવવા માટે હસ્તગત કરવું જોઈએ. પ્રેસ સેક્રેટરી કેરોલિન લીવિટે પત્રકારોને જણાવ્યું હતું કે રાષ્ટ્રપતિ ગ્રીનલેન્ડને યુએસ અને યુરોપિયન સુરક્ષા માટે વ્યૂહાત્મક રીતે મહત્વપૂર્ણ માને છે.

તેમણે કહ્યું કે તેઓ યુનાઈટેડ સ્ટેટ્સ ગ્રીનલેન્ડ હસ્તગત કરે તે જોવા માંગે છે, કારણ કે તેમને લાગે છે કે જો આપણે તે નહીં કરીએ, તો તે આખરે ચીન અથવા રશિયા દ્વારા હસ્તગત કરવામાં આવશે, અથવા કદાચ દુશ્મનાવટથી કબજો કરવામાં આવશે. આવા પરિણામ અનેક પ્રદેશો માટે ખતરનાક હશે. જે યુનાઈટેડ સ્ટેટ્સ, યુરોપ અથવા ગ્રીનલેન્ડ માટે પણ સારી વાત નથી.

લીવિટે કહ્યું કે રાષ્ટ્રપતિ માને છે કે યુએસ નિયંત્રણ ગ્રીનલેન્ડને પણ લાભ આપી શકે છે. આપણે એ ભૂલવું ન જોઈએ કે, યુનાઈટેડ સ્ટેટ્સનો ભાગ બનવું ફક્ત યુનાઈટેડ સ્ટેટ્સના શ્રેષ્ઠ હિતમાં જ નહીં, પરંતુ કદાચ ગ્રીનલેન્ડના શ્રેષ્ઠ હિતમાં પણ હશે. આવા પગલાને આગળ વધારવા માટે કોઈ સમયરેખા છે કે કેમ તે પૂછવામાં આવતા, લીવિટે કહ્યું કે કોઈ સમયરેખા નક્કી કરવામાં આવી નથી પરંતુ તે ચોક્કસપણે પ્રાથમિકતા છે. રાષ્ટ્રપતિની ટિપ્પણીઓ વ્યાપક રાષ્ટ્રીય સુરક્ષા ચિંતાઓને દર્શાવે છે.

ગ્રીનલેન્ડ, ડેનમાર્કનો સ્વાયત્ત પ્રદેશ છે, અને આર્કટિકમાં એક વ્યૂહાત્મક સ્થાન ધરાવે છે અને આબોહવા પરિવર્તન, શિપિંગ રૂટ્સ અને વૈશ્વિક શક્તિઓ વચ્ચેની સ્પર્ધાને કારણે મહત્ત્વપૂર્ણ છે. યુનાઈટેડ સ્ટેટ્સ ટાપુ પર લશ્કરી હાજરી રાખે છે, જ્યારે ચીન અને રશિયાએ તેમની આર્કટિક મહત્વાકાંક્ષાઓનો વિસ્તાર કર્યો છે.

કોચિંગના કલાકો મર્યાદિત કરવા જોઈએ, અભ્યાસક્રમને JEE અને NEET મુજબ ગોઠવવા જોઈએ : કેન્દ્રીય પેનલની વિસ્તૃત ભલામણ

(એજન્સી) તા.૧૩

કેન્દ્રસરકાર દ્વારા નિયુક્ત કરાયેલી સમિતિએ કોચિંગ કેન્દ્રો પર વિદ્યાર્થીઓની નિર્ભરતા ઘટાડવાના ઉદ્દેશ્યથી દેશની હાઈ સ્કૂલ શિક્ષણ પ્રણાલીમાં વ્યાપક ફેરફારનો પ્રસ્તાવ મૂક્યો છે. આ દરખાસ્તોમાં દરરોજ ૨-૩ કલાક કોચિંગ વર્ગો મર્યાદિત કરવા, શાળા પછીની સ્પર્ધાત્મક પ્રવેશ પરીક્ષાઓને પ્રતિબિંબિત કરવા માટે શાળા અભ્યાસક્રમને ફરીથી ડિઝાઇન કરવા, કોલેજ પ્રવેશમાં બોર્ડ પરીક્ષાના પરિણામોને વધુ ભાર આપવા અને ધોરણ-૧૧માં સ્પર્ધાત્મક પરીક્ષાઓ રજૂ કરવાની શક્યતાનો સમાવેશ થાય છે. ઉચ્ચ શિક્ષણ વિભાગના સચિવ વિનીત જોશીના નેતૃત્વ હેઠળની સમિતિની સ્થાપના ૧૭ જૂન, ૨૦૨૫ના રોજ શિક્ષણ મંત્રાલય દ્વારા શાળા શિક્ષણમાં રહેલા અંતર, 'સ્પર્ધાત્મક પ્રવેશ પરીક્ષાઓની અસરકારકતા અને ન્યાયીતા' ડમી શાળાઓનો ઉદય અને વિદ્યાર્થીઓના શૈક્ષણિક માર્ગ પર કોચિંગ સંસ્થાઓના વધતા પ્રભાવની તપાસ કરવા માટે કરવામાં આવી હતી. આ સમિતિએ 'સ્પર્ધાત્મક પરીક્ષાઓના માનસિક નુકસાન અને નાની ઉંમરથી કોચિંગમાં પ્રવેશ મેળવવાના દબાણ' પર પણ ચિંતા વ્યક્ત કરી હતી અને ચેતવણી આપી હતી કે સિંગલ-એટેમ્પ્ટ પરીક્ષાઓ તણાવ અને સફળતાના સંકુચિત દૃષ્ટિકોણ તરફ દોરી જાય છે. સભ્યોએ નોંધ્યું હતું કે શાળાઓમાં માળખાગત કાઉન્સેલિંગ અને કારકિર્દી માર્ગદર્શનનો અભાવ આ સમસ્યાને વધારે છે.

ધોરણ-૧૧માં સ્પર્ધાત્મક પરીક્ષાઓ શરૂ કરવાનો, કોલેજ પ્રવેશમાં બોર્ડ પરીક્ષાના પરિણામો પર વધુ ભાર મૂકવાનો પણ પ્રસ્તાવ મૂકવામાં આવ્યો છે. સમિતિએ એવું પણ અવલોકન કર્યું કે ઘણી શાળાઓમાં શિક્ષકો બોર્ડ પરીક્ષાની આવશ્યકતાઓથી આગળ ભણાવવા માટે પૂરતા પ્રમાણમાં તાલીમ પામેલા નથી

વધુ કાર્યવાહી માટે સમિતિ દ્વારા ચર્ચા કરાયેલા મુખ્ય સૂચનોમાં આ સામેલ છે :

- NTA, CBSE અને અન્ય બોર્ડના સમર્થન સાથે NCERT, 'શાળા અભ્યાસક્રમ અને સ્પર્ધાત્મક પરીક્ષાની આવશ્યકતાઓ વચ્ચે અભ્યાસક્રમ ગોઠવણી સુનિશ્ચિત કરવા' માટે નોડલ એજન્સી બનશે જેથી અસમાનતાઓ ઓછી થાય અને વિદ્યાર્થીઓની તૈયારીમાં સુધારો થાય.
- NTA છેલ્લા ત્રણ વર્ષથી ઉમેદવાર-સ્તર, પ્રશ્ન-વાર જવાબો, શિફ્ટ-વાર પેપર્સ અને અંતિમ જવાબ કી, ઉમેદવાર નોંધણી વિગતો સાથે IIT કાનપુરને 'સ્પર્ધાત્મક પરીક્ષાઓની માન્યતા, વિશ્વસનીયતા'નું મૂલ્યાંકન કરવા માટે પ્રદાન કરશે.
- JEE Main, NEET, CUET અને JEE Advancedમાં પ્રશ્નોના મુશ્કેલી સ્તર અને વિદ્યાર્થીઓને અલગ પાડવાની તેમની ક્ષમતાનું વિશ્લેષણ કરવા માટે એક મનોમેટ્રિક નિષ્ણાત.
- મંત્રાલયનો શાળા શિક્ષણ અને સાક્ષરતા વિભાગ અને CBSE કોચિંગ વર્ગો સાથે વિદ્યાર્થીઓના જોડાણના સ્તરનું મૂલ્યાંકન કરવા માટે સર્વેક્ષણ કરી શકે છે.
- CBSE ખાનગી કોચિંગ પર નિર્ભરતા ઘટાડવા માટે શાળાઓમાં ઉપચારાત્મક અને માર્ગદર્શન વર્ગો માટે એક માળખું ઘડશે.
- વિદ્યાર્થીઓની સુખાકારી અને વધુ પડતા શૈક્ષણિક ભારણ અંગેની ચિંતાઓને કારણે કોચિંગ વર્ગોને મહત્તમ 'દિવસ દીઠ ૨-૩ કલાક' સુધી મર્યાદિત રાખવાની તપાસ કરવી.
- કોચિંગ કેન્દ્રોનું નિયમન કરવું, ખાસ કરીને જાહેરાત પદ્ધતિઓ, અને વિદ્યાર્થીઓની શાળા પૃષ્ઠભૂમિ સહિત શિક્ષણ પદ્ધતિઓ, ફેકલ્ટી લાયકાતો અને વાસ્તવિક સફળતા દરનો સંપૂર્ણ ખુલાસો ફરજિયાત કરવો.
- પ્રવેશ પરીક્ષાઓનું આવર્તન વધારવું અને કોલેજ પ્રવેશમાં બોર્ડ પરીક્ષાના પરિણામોને વધુ મહત્વ આપવું.
- પેટા-સમિતિઓ વિવિધ બોર્ડના અભ્યાસક્રમોની તુલના તપાસશે અને ભલામણ કરશે કે શું ધોરણ-૧૧માં સ્પર્ધાત્મક પરીક્ષાઓ યોજી શકાય છે અને પ્રવેશ પરીક્ષાઓની શ્રેષ્ઠ આવૃત્તિ અને સમય નક્કી કરશે.
- NCERT અને CBSE એક વ્યાપક કારકિર્દી માર્ગદર્શન કાર્યક્રમ ડિઝાઇન કરશે જે 'ધોરણ-૮થી શરૂ કરીને યોગ્ય કારકિર્દી પરામર્શ' સુનિશ્ચિત કરશે.
- શાળા અભ્યાસક્રમને સ્પર્ધાત્મક પરીક્ષાઓ સાથે સુસંગત બનાવવા માટે ફરીથી ડિઝાઇન કરવામાં આવશે, ઉચ્ચ-ક્રમની વિચારસરણી, સમસ્યાનું નિરાકરણ અને મૂલ્યાંકનને એકીકૃત કરવામાં આવશે.
- NCERT, CBSE અને શિક્ષક તાલીમ સંસ્થાઓ 'યોગ્યતા-આધારિત શિક્ષણ અને મૂલ્યાંકન' પર ધ્યાન કેન્દ્રિત કરીને તાલીમ દ્વારા શિક્ષકની યોગ્યતા વધારશે.
- ગોખણપટ્ટી ઘટાડવા માટે પ્રસ્તાવિત MCQને વ્યક્તિલક્ષી પ્રશ્નો સાથે જોડતું એક હાઈબ્રિડ મૂલ્યાંકન મોડેલ રજૂ કરવું.
- એક 'પ્રોફેસર ઓફ પ્રેક્ટિસ' મોડેલ પ્રસ્તાવિત કરવામાં આવ્યું છે, જેમાં શૈક્ષણિક અને ઉદ્યોગના ડોમેન નિષ્ણાતો મુલાકાતી ફેકલ્ટી તરીકે કાર્ય કરશે.
- વિદ્યાર્થીઓ અને વાલીઓ માટે સતત, વ્યક્તિગત સલાહ અને ફરજિયાત કાઉન્સેલિંગ સાથે રાષ્ટ્રીય યોગ્યતા અને કારકિર્દી માર્ગદર્શન પોર્ટલ વિકસાવવામાં આવશે.

(સૌ. : ઇન્ડિયન એક્સપ્રેસ)

ટ્રેનમાં મહિલા મુસાફર સામે પેશાબ કરનાર ન્યાયિક અધિકારી પર સુપ્રીમ કોર્ટની ફિટકાર : કહ્યું- 'આ આચરણ આઘાતજનક અને ઘૃણાસ્પદ છે'

(એજન્સી) નવી દિલ્હી, તા.૧૩

સુપ્રીમ કોર્ટે મધ્યપ્રદેશ હાઈકોર્ટના એ આદેશ પર સ્ટે આપ્યો છે જેમાં ટ્રેનમાં મહિલા સહ-મુસાફર સામે અશોભનીય વર્તન કરનાર અને પેશાબ કરનાર ન્યાયિક અધિકારીની બરતરફી રદ કરવામાં આવી હતી. સર્વોચ્ચ અદાલતે આ બાબતને અત્યંત ગંભીર ગણાવતા અધિકારીના વર્તનને 'ઘોર ગેરવર્તણૂક' ગણાવી છે.

સુપ્રીમ કોર્ટની કડક ટિપ્પણી : જસ્ટિસ વિક્રમ નાથ અને જસ્ટિસ સંદીપ મહેતાની ખંડપીઠે આ મામલે મૌખિક અવલોકન કરતા જણાવ્યું હતું કે, એક ન્યાયિક અધિકારી દ્વારા કરવામાં આવેલું આ પ્રકારનું વર્તન "ઘૃણાસ્પદ" અને "આઘાતજનક" છે. ખંડપીઠે આક્રોશ વ્યક્ત કરતા કહ્યું કે, "તેણે ડબ્બામાં પેશાબ કર્યો... ત્યાં એક મહિલા હાજર હતી." કોર્ટે વધુમાં ઉમેર્યું હતું કે આવા વર્તન માટે અધિકારીને બરતરફ જ કરવા જોઈએ કારણ કે આ ગંભીર ગેરવર્તણૂકની પરાકાષ્ઠા છે.

હાઈકોર્ટના આદેશ પર રોક : મધ્યપ્રદેશ હાઈકોર્ટની ડિવિઝન બેન્ચે મે મહિનામાં આપેલા એક આદેશમાં સપ્ટેમ્બર ૨૦૧૯ના બરતરફીના હુકમને રદ કર્યો હતો અને અધિકારીને ૧૫ દિવસમાં પુનઃસ્થાપિત કરવાનો નિર્દેશ આપ્યો હતો. સુપ્રીમ કોર્ટે હવે આ પુનઃસ્થાપનાના આદેશ પર સ્ટે લગાવી દીધો છે અને આ મામલે ન્યાયિક અધિકારી તેમજ મધ્યપ્રદેશ સરકારને નોટિસ પાઠવી જવાબ માંગ્યો છે.

સેવા અને શિસ્તના નિયમોનું ઉલ્લંઘન : હાઈકોર્ટના વહીવટી વિભાગ તરફથી રજૂ કરવામાં આવેલી અરજીમાં દલીલ કરવામાં આવી હતી કે, ૨૦૧૮માં ટ્રેનમાં બનેલી આ ઘટના સમયે પ્રતિવાદીનું વર્તન ન્યાયિક અધિકારીને શોભે તેવું નહોતું. અરજીમાં એ વાત પર પણ ભાર મૂકવામાં આવ્યો હતો કે હાઈકોર્ટની ડિવિઝન બેન્ચે સજાની ગંભીરતા ઘટાડીને તેના ન્યાયિક સમીક્ષાના અધિકારક્ષેત્રની બહાર જઈને નિર્ણય લીધો છે.

પુરાવાના ધોરણો અંગે સ્પષ્ટતા : અદાલતમાં એવી પણ દલીલ કરવામાં આવી હતી કે ફોજદારી કાર્યવાહીમાં "શંકાથી પર" (beyond a reasonable doubt) પુરાવાની જરૂર હોય છે, જ્યારે ખાતાકીય તપાસ અથવા સર્વિસ મેટરમાં "સંભાવનાની પ્રબળતા" (preponderance of probabilities) જ પૂરતી હોય છે. હાઈકોર્ટે ગુનાહિત ધોરણો લાગુ કરીને તપાસ અધિકારી, વહીવટી સમિતિ અને ફુલ કોર્ટના તારણોને અવગણ્યા હતા, જેને સુપ્રીમ કોર્ટે ગંભીરતાથી લીધા છે.

શું ઈસ્લામિક નાટો સંગઠન શક્ય છે? તુર્કી, પાકિસ્તાન અને સઉદી અરેબિયા વચ્ચે આ અંગે વાતચીત : ભારત માટે ચિંતાનો વિષય

(એજન્સી) તા.૧૩

બ્લુમબર્ગના અહેવાલ મુજબ, તુર્કીએ પાકિસ્તાન અને સઉદી અરેબિયા વચ્ચેના સંરક્ષણ જોડાણમાં જોડાવામાં રસ દર્શાવ્યો છે. સૂત્રો કહે છે કે આ વાટાઘાટો ખૂબ આગળ વધી ગઈ છે, અને કરારની શક્યતા વધારે છે. પાકિસ્તાન અને સઉદી અરેબિયાએ સપ્ટેમ્બર ૨૦૨૫માં વ્યૂહાત્મક પરસ્પર સંરક્ષણ કરાર પર હસ્તાક્ષર કર્યા હતા, જેના હેઠળ એક દેશ પર હુમલો બીજા દેશ પર હુમલો માનવામાં આવશે. આ જોગવાઈ નાટોના અનુચ્છેદ ૫ જેવી જ છે. જો તેમાં તુર્કી પણ જોડાય છે, તો તે મધ્ય પૂર્વ અને તેનાથી આગળના દેશોમાં શક્તિ સંતુલનમાં નોંધપાત્ર ફેરફાર થઈ શકે છે. તુર્કી, જે અમેરિકા પછી બીજા ક્રમનું સૌથી મોટું સૈન્ય ધરાવતું નાટો સભ્ય છે, તેણે પાકિસ્તાન સાથે ગાઢ લશ્કરી સંબંધો જાળવી રાખ્યા છે. કાશ્મીર મુદ્દા પર પાકિસ્તાનને ટેકો આપવા ઉપરાંત, તુર્કીએ મે ૨૦૨૫માં ભારત સાથેના ટૂંકા ચાર દિવસના યુદ્ધ (ઓપરેશન સિંદૂર) દરમિયાન પાકિસ્તાનને ૩૫૦થી વધુબાયરક્તાર TB2 અને અન્ય ડ્રોન અને તેમના સંચાલકો પૂરા પાડ્યા હતા. આ સહયોગથી પાકિસ્તાન ભારતીય લક્ષ્યો પર હુમલો કરી શક્યું. ઈસ્લામિક નાટોની રચના ભારત માટે ચિંતાનું કારણ બની શકે છે. તાજેતરના વર્ષોમાં તુર્કી-પાકિસ્તાન સંરક્ષણ સહયોગ ઝડપથી વિકસ્યો છે. તુર્કી પાકિસ્તાન નૌકાદળ માટે બાબર-ક્લાસ ફ્રિગેટ્સ (મિલ્ગેમ-ક્લાસ કોર્વેટ્સના સંસ્કરણો) નો કાફલો બનાવી રહ્યું છે. બે જહાજો તુર્કીમાં બનાવવામાં આવી રહ્યા છે અને બે પાકિસ્તાનમાં નિર્માણાધીન છે. તુર્કી એરોસ્પેસ ઈન્ડસ્ટ્રીઝ પાકિસ્તાન વાયુસેના માટે ૪૨ F-૧૬ ફાઈટર જેટનું મિડલાઈફ રિફિટ કરી રહી છે, જે તેમના જીવનકાળને ૧૨,૦૦૦ કલાક સુધી વધારશે. અંકારા સ્થિત થિંક ટેન્ક TEPAVના વ્યૂહરચનાકાર નિહત અલી ઓઝકાને બ્લૂમબર્ગને જણાવ્યું હતું કે તુર્કી પાસે લશ્કરી અનુભવ અને વિકસિત સંરક્ષણ ઉદ્યોગ છે, પાકિસ્તાન પાસે પરમાણુ ક્ષમતાઓ અને બેલિસ્ટિક મિસાઈલો છે, જ્યારે સઉદી અરેબિયા પાસે તેના તેલ ભંડારને કારણે નાણાકીય શક્તિ છે. આ ગતિશીલતાને કારણે દેશો નવા સુરક્ષા મિકેનિઝમ બનાવી રહ્યા છે, જેમાં યુએસ પ્રમુખ ડોનાલ્ડ ટ્રમ્પ નાટોની શક્તિને ઓછી આંકી રહ્યા છે અને પ્રદેશમાં યુએસ-ઈઝરાયેલી હિતોને પ્રાથમિકતા આપી રહ્યા છે. ઓઝકાને કહ્યું કે, "યુએસ પોતાના અને ઈઝરાયેલના હિતોને પ્રાથમિકતા આપી રહ્યું છે. પ્રાદેશિક સંઘર્ષો મૈત્રીપૂર્ણ અને પ્રતિકૂળ દેશો વચ્ચે તફાવત કરવાના નવા રસ્તાઓ બનાવી રહ્યા છે." બ્લૂમબર્ગે અહેવાલ આપ્યો કે તુર્કીના સંરક્ષણ મંત્રાલયે ટિપ્પણી કરવાનો ઇન્કાર કર્યો હતો, જ્યારે પાકિસ્તાનના માહિતી મંત્રાલયે કોઈ જવાબ આપ્યો ન હતો. સઉદી અધિકારીઓ ઉપલબ્ધ નહોતા. ઈસ્લામિક નાટો અથવા મુસ્લિમ નાટો જોડાણ તુર્કી-સઉદી સંબંધોમાં એક નવી શરૂઆત કરશે, જ્યાં વર્ષોની હરીફાઈ પછી આર્થિક અને સંરક્ષણ સહયોગ હવે વધી રહ્યો છે. બંને દેશો ઈરાનના પ્રભાવ, સીરિયામાં સુન્ની સરકાર અને પેલેસ્ટીન રાજ્યની સ્થાપના જેવા મુદ્દાઓ અંગે ચિંતિત છે. જો તુર્કી જોડાય છે, તો તે સઉદી અરેબિયા, નાટો સભ્ય અને પરમાણુ શક્તિ અને ઈસ્લામના પવિત્ર સ્થળોના રક્ષક વચ્ચે એક દુર્લભ જોડાણ હશે, જે પશ્ચિમ એશિયા, દક્ષિણ એશિયા અને આફ્રિકાના ભાગોમાં સુરક્ષા ભાગીદારીને ફરીથી આકાર આપી શકે છે. આ વિકાસ ભારત માટે દેખરેખ અને ચિંતાનો વિષય બની શકે છે, કારણ કે તુર્કી પહેલાથી જ પાકિસ્તાનનું મજબૂત સમર્થક રહ્યું છે. 'ઈસ્લામિક નાટો' જેવું જોડાણ પ્રાદેશિક સુરક્ષા માટે નવા પડકારો ઉભા કરી શકે છે.

શું ઈસ્લામિક નાટો શક્ય છે? તુર્કી નાટોના અનુચ્છેદ ૫ને અનુરૂપ પાકિસ્તાન-સઉદી અરેબિયા પરસ્પર સંરક્ષણ જોડાણમાં જોડાવા માટે વાટાઘાટો કરી રહ્યું છે, જેમાં નોંધપાત્ર પ્રગતિ થઈ છે. જો આવું થાય તો તે ભારત માટે ચિંતાનું કારણ બની શકે છે

વાઈબ્રન્ટ ગુજરાત રીજનલ કોન્ફરન્સમાં કેપી ગ્રુપે રિન્યુએબલ એનર્જી ક્ષેત્રે ૪૦૦૦ કરોડના એમઓયુ કર્યા

કેપી ગ્રુપ દ્વારકા અને કચ્છ ખાતે મળી કુલ ૮૫૫ મેગાવોટના સોલાર અને સોલાર-વિન્ડ હાઈબ્રિડ પ્રોજેક્ટ ઊભા કરશે અને ૪૨૭૫થી વધુ રોજગારનું સર્જન કરશે

રાજકોટ, તા.૧૩

વાઈબ્રન્ટ ગુજરાત રીજનલ કોન્ફરન્સ અંતર્ગત રાજકોટ સ્થિત મારવાડી યુનિવર્સિટીમાં કેપી ગ્રુપ અને ગુજરાત સરકાર વચ્ચે રિન્યુએબલ એનર્જી ક્ષેત્રે વધુ એક મહત્ત્વપૂર્ણ મેમોરેન્ડમ ઓફ અન્ડરસ્ટેન્ડિંગ (MoU) પર હસ્તાક્ષર કરવામાં આવ્યા. આ એમઓયુ હેઠળ કેપી ગ્રુપ દ્વારા ગુજરાત રાજ્યમાં કુલ ચાર મોટા ગ્રીન એનર્જી પ્રોજેક્ટ્સ સ્થાપિત કરવામાં આવશે, જેના દ્વારા આશરે રૂા.૪,૦૦૦ કરોડનું રોકાણ અને ૪,૨૭૫થી વધુ સીધી તથા પરોક્ષ રોજગાર તકો સર્જાશે. ગુજરાત સરકાર દ્વારા આ તમામ પ્રોજેક્ટ્સ માટે જરૂરી પરવાનગીઓ, નોંધણીઓ તથા મંજૂરીઓ રાજ્યની વર્તમાન નીતિઓ અને નિયમો અનુસાર ઝડપી રીતે પૂરી પાડવામાં આવશે, જેથી પ્રોજેક્ટ્સ સમયબદ્ધ રીતે પૂર્ણ થઈ શકે. આ એમઓયુ પર ગુજરાત સરકાર તરફથી અધિકૃત સહી ભક્તિ શામળ દ્વારા તથા કેપી ગ્રુપ તરફથી ડિરેક્ટર હસ્સાન ફારૂક પટેલ દ્વારા કરવામાં આવી હતી. આ અવસરે કેપી ગ્રુપના ચેરમેન અને મેનેજિંગ ડિરેક્ટર ડો. ફારૂક જી. પટેલે જણાવ્યું કે, "વાઈબ્રન્ટ ગુજરાત માત્ર એક સમિટ નથી, પરંતુ વિશ્વાસ અને વિકાસનું પ્લેટફોર્મ છે. અગાઉ વાઈબ્રન્ટ ગુજરાતમાં થયેલા એમઓયુઓને અમે જમીન પર ઉતારીને સાબિત કર્યું છે. આજનો આ નવો એમઓયુ ગુજરાતને ગ્રીન એનર્જી હબ બનાવવાની દિશામાં વધુ એક મજબૂત પગલું છે. રાજ્ય સરકારના સહયોગથી કેપી ગ્રુપ ટકાઉ વિકાસ, સ્વચ્છ ઊર્જા અને સ્થાનિક રોજગાર માટે સંપૂર્ણ પ્રતિબદ્ધ છે."

પ્રસ્તાવિત પ્રોજેક્ટ્સની મુખ્ય વિગતો :

- દ્વારકામાં ૨૦૦ મેગાવોટ (DC) સોલાર પાવર પ્રોજેક્ટ , રોકાણ ૮૦૦ કરોડ
- કચ્છ જિલ્લાના ભુજ ખાતે ૪૦૫ મેગાવોટ સોલાર પાવર પ્રોજેક્ટ, રોકાણ ૧૨૦૦ કરોડ
- દ્વારકામાં ૧૦૦ મેગાવોટ ISTS કનેક્ટેડ વિન્ડ-સોલાર હાઈબ્રિડ પાવર પ્રોજેક્ટ , રોકાણ ૮૦૦ કરોડ
- દ્વારકામાં ૧૫૦ મેગાવોટ ISTS કનેક્ટેડ વિન્ડ-સોલાર હાઈબ્રિડ પાવર પ્રોજેક્ટ, રોકાણ, ૧૨૦૦ કરોડ

આ તમામ પ્રોજેક્ટ્સ વર્ષ ૨૦૨૫ અને ૨૦૨૬ દરમિયાન તબક્કાવાર રીતે શરૂ થવાના છે.

અગાઉના વાયબ્રન્ટ ગુજરાત એમઓયુ - કેપી ગ્રુપનો મજબૂત ટ્રેક રેકોર્ડ

ઓક્ટોબર ૨૦૨૫માં ઉત્તર ગુજરાત વિસ્તારમાં યોજાયેલ વાઈબ્રન્ટ ગુજરાત રિજનલ કોન્ફરન્સ દરમિયાન, કેપી ગ્રુપ દ્વારા રાજ્યભરમાં હાઈડ્રોજન તથા ઈલેક્ટ્રિક વાહનો માટેના ફ્યુઅલ સ્ટેશનો સ્થાપવા માટે રૂા.૮,૦૦૦ કરોડના રોકાણ માટે રાજ્ય સરકાર સાથે એમઓયુ પર હસ્તાક્ષર કરવામાં આવ્યા હતા. આ ઉપરાંત, જાન્યુઆરી ૨૦૨૪માં ગાંધીનગરમાં યોજાયેલ ૧૦મા વાઈબ્રન્ટ ગુજરાત ગ્લોબલ સમિટ દરમિયાન, કેપી ગ્રુપ દ્વારા પવન, સૌર અને હાઈબ્રિડ પાવર પ્રોજેક્ટ્સ તેમજ ગ્રીન હાઈડ્રોજન પ્લાન્ટ માટે રૂા. ૧૭,૭૮૦ કરોડના રોકાણ માટે એમઓયુ પર હસ્તાક્ષર કરવામાં આવ્યા હતા.

યુકેની અદાલતે લેસ્ટર શહેરના રમખાણોમાં ભૂમિકાના આરોપમાંથી બ્રિટિશ સામાજિક કાર્યકર માજીદ ફ્રીમેનને નિર્દોષ જાહેર કર્યા

માજીદે શહેરમાં હિન્દુ અને મુસ્લિમ તણાવ દરમિયાન હિંસાની ઉશ્કેરણી કરી હોવાનો પોલીસનો દાવો જજે ફગાવી દીધો હતો અને ફ્રીમેનને તમામ આરોપમાંથી નિર્દોષ જાહેર કર્યા હતા

(એજન્સી) લેસ્ટર સિટી, તા.૧૩

યુકેના લેસ્ટરમાં ૨૦૨૨માં થયેલા કોમી રમખાણોના કેસમાં જાહેર સુલેહ શાંતિનો ભંગ કરવાનો જેમના પર આરોપ મૂકવામાં આવ્યો હતો એવા પેલેસ્ટીન ટેકેદાર બ્રિટિશ સામાજિક કાર્યકર માજીદ ફ્રીમેનને અદાલતે તમામ આરોપમાંથી નિર્દોષ જાહેર કર્યા હતા. લેસ્ટર શાયર શહેરની પોલીસે તોફાનોમાં ભૂમિકા બદલ તેમને આરોપી ઠરાવીને કેસ કર્યો હતો પરંતુ સ્થાનિક અદાલતે એમને તમામ આરોપમાંથી નિર્દોષ જાહેર કર્યા હતા અને પોલીસના દાવા ફગાવી દીધા હતા. લેસ્ટર શાયરમાં સામાજિક કાર્યકર તરીકે ફરજ બજાવતા માજીદ દોષિત હોવાનો કોઈ પણ પુરાવો નથી એવું લેસ્ટર ક્રાઉન કોર્ટ દ્વારા સૂચિત કરવામાં આવ્યું હતું. જજ રોબર્ટ બ્રાઉન દ્વારા ચુકાદો આપવામાં આવ્યો હતો અને જજે માજીદની પ્રશંસા કરી હતી અને એમને લેસ્ટર શહેરમાં હિન્દુઓ અને મુસ્લિમો વચ્ચે સંબંધો સ્થાપિત કરનારા સેતુ સમાન ગણાવ્યા હતા. જજે ઉમેર્યું હતું કે અમે માજીદ ફ્રીમેનની વાત સાંભળી હતી અને એમણે જે પુરાવા આપ્યા તે કાળજીપૂર્વક જોયા હતા અને એક સાહેદ તરીકે માજીદથી અદાલત પ્રભાવિત થઈ છે.

કોણ હતો ને ક્યાંથી આવ્યો એ રહસ્ય

જામનગરમાં પેરાશૂટ સાથે યુવક આકાશમાંથી વીજ વાયર પર પડ્યો

(સંવાદદાતા દ્વારા)

જામનગર, તા.૧૩

જામનગર જિલ્લાના કાલાવડ શહેરમાં એક અનોખી દુર્ઘટના બની છે. હેલીપેડ સોસાયટી વિસ્તારમાં એક વ્યક્તિ પેરાશૂટ સાથે આકાશમાંથી વીજ વાયર પર પડ્યો હતો, જેનો વીડિયો વાયરલ થયો છે. જોકે, સદનસીબે આ ઘટનામાં કોઈ જાનહાનિ થઈ નથી. ૧૦૦ ફૂટની ઊંચાઈએથી પડ્યા બાદ યુવક ફરાર થયો છે. આ યુવક કોણ હતો ને ક્યાંથી આવ્યો દિશામાં પોલીસે તપાસ હાથ ધરી છે. વીડિયોમાં જોવા મળે છે કે, કાલાવડ શહેરના મછલીવડ ચોકડી પાસે આવેલી હેલીપેડ સોસાયટી વિસ્તારમાં એક યુવક લગભગ ૧૦૦ ફૂટની ઊંચાઈએથી

૧૦૦ ફૂટની ઉંચાઈએથી પડ્યા બાદ યુવક ફરાર

પેરાશૂટ સાથે નીચે આવી રહ્યો છે. તે સમયે તેનું પેરાશૂટ અચાનક વીજ વાયર સાથે ફસાઈ જાય છે, જેના કારણે યુવક નીચે પટકાય છે. ઘટનાની જાણ થતાં કાલાવડ પોલીસે તપાસ હાથ ધરી છે. પોલીસ દ્વારા આ વ્યક્તિ કોણ છે, તેણે ક્યાંથી ઉડાન ભરી હતી અને કઈ દિશામાં જવાનું હતું તે અંગેની પ્રાથમિક તપાસ શરૂ કરવામાં આવી છે. પોલીસ હાલ એ પણ તપાસ કરી રહી છે કે પેરાશૂટ પહેરીને ઉડાન ભરવાનું કારણ શું હતું. સમગ્ર મામલે અલગ-અલગ દિશામાં ઊંડાણપૂર્વક તપાસ ચાલી રહી છે અને પેરાશૂટથી ઉડાન ભરનાર વ્યક્તિની શોધખોળ કરવામાં આવી રહી છે. આ ઘટનાનો વીડિયો સોશિયલ મીડિયા પર પણ વાયરલ થયો છે. આસપાસના લોકોએ અગાસી પરથી પેરાશૂટ ઉડાવતો અને પછી જમીન પર પટકાયો તેનો વીડિયો ઉતાર્યો હતો. રસ્તા પર લોકોની અવરજવર હોવાથી થોડા સમય માટે લોકો આ દૃશ્ય જોવા ઉમટી પડ્યા હતા, જોકે પેરાશૂટ સાથે પડેલો યુવાન ત્યાંથી જતો રહ્યો હતો.

વીડિયો ફેસબુકમાં અપલોડ કરી : ૩૦થી ૩૫ લાખના લાકડા ચોરી કરાયા હોવાનો આક્ષેપ

બાબરાના ખંભાળા ગામે ગેરકાયદે લાકડાનું કટીંગ થતું હોવાનો વીડિયો ભાજપના પૂર્વ સાંસદે કર્યો વાયરલ

(સંવાદદાતા દ્વારા)

અમરેલી,તા.૧૩

અમરેલીના ભાજપના પૂર્વ સાંસદ દ્વારા બાબરાના ખંભાળા ગામે ગેરકાયદેસર લાકડાનું કટીંગ થતો હોવાનો વીડિયો ફેસબુક માં અપલોડ કરી લાકડાની ચોરી કરતા તત્વો સામે કાર્યવાહી કરી અંદાજે ૩૦થી ૩૫ લાખના લાકડાં ચોરી કરેલ હોઈ તેની પેન્લટી સાથે વસુલવામાં આવે તેમજ આ અંગેની તપાસ કરવામાં આવે તેવી કલેકટર અને વન વિભાગના ડીસીએફને રજુઆત કરી છે પૂર્વ સાંસદે લાકડા કટિંગ થતો હોવાનો વીડિયો કલેકટર અને ડીસીએફ ને પણ મોકલ્યો હતો ભાજપના શાસનમાં ભાજપના જ નેતા દ્વારા

કાર્યવાહી કરવા કલેકટર અને ડીસીએફને રજૂઆત

સરકારને ધ્યાન દોરવામાં આવતા લોકોમાં પણ ચર્ચાનો વિષય બન્યો છે.

પ્રાપ્ત વિગતો અનુસાર અમરેલી ના ભાજપના પૂર્વ સાંસદ નારણભાઈ કાછડીયા દ્વારા આજે સવારે તેમના ફેસબુક એકાઉન્ટમાં બે વીડિયો અપલોડ કરવામાં આવ્યા હતા જે વીડિયો માં બાબરાના ખંભાળા ગામે એક મોબાઈલ શૂટ કરતા વ્યક્તિ દ્વારા લાકડા કટિંગ કાપતા શખ્સને પૂછવામાં આવેલ કે તમે આ લાકડા કોને પૂછી ને કાપો છો તો મજુર શખ્સે ખંભાળા ગામના સરપંચ નું નામ લીધું હતું અને આ લાકડા કેટલા દિવસથી કાપો છો તો તેમણે ૧૫ દિવસથી કપાતા હોવાનું જણાવ્યું હતું આ શખ્સે આ લાકડા કાપીને ક્યાં લઈ જાવ છો તો તેના જવાબમાં તે શખ્સે કહેલ કે જસદણ વજન કરી રાજકોટ લઈ જતા હોવાનું કહ્યું હતું અને તારો શેઠ કોણ છે તો શુરુભા દરબાર અને રાજકોટ રહેતા કાનો ભાઈના નામ લીધા હતા આ કટિંગ સ્થળે એક ટ્રક પણ હતો જેમાં ગૌચરની જમીનમાંથી કપાયેલ લાકડા ભરેલા હતા અને રોજ બે ટ્રક ભરાઈને જતા હોવાનો ઉલ્લેખ કરેલ હતો આ વીડિયો ભાજપના પૂર્વ સાંસદ નારણભાઈ કાછડીયાએ પોતાના ફેસબુક માં અપલોડ કર્યો હતો અને વીડિયો કેપશનમાં લખ્યું હતું કે બાબરાના ખંભાળા ગામે કેટલા દિવસોથી ગોચરની જમીનમાંથી લાકડા નું ગેર કાયદેસર કટિંગ થાય છે અને ૩૦થી ૩૫ લાખનું લાકડું ચોરી કરી લઈ જવામાં આવ્યું છે આ ગેરકાયદે લાકડા કટિંગ કરતા ઈસમો સામે કાર્યવાહી કરી પેનલ્ટી સાથે વસુલ કરવામાં આવે અને આ અંગે તપાસ કરવામાં આવે તેવું સાંસદ દ્વારા લખવામાં આવ્યું હતું આ બંને વીડિયો તેમણે કલેકટર તેમજ વન વિભાગના ડીસીએફ ને મોકલવામાં આવ્યા હતા.

ભ્રષ્ટાચાર માટે સરકારી અધિકારીઓની તપાસ કરવા માટે ફરજિયાત મંજૂરી મુદ્દે સુપ્રીમ કોર્ટમાં મતભેદ

અંતિમ નિર્ણય માટે ફરીથી સુનાવણી માટે મોટી બેન્ચની રચના માટે આ કેસ હવે મુખ્ય ન્યાયાધીશ સૂર્યકાંત સમક્ષ મૂકવામાં આવશે

(એજન્સી) તા.૧૩

સુપ્રીમ કોર્ટે ભ્રષ્ટાચાર નિવારણ કાયદાની કલમ 17Aની માન્યતા પર વિભાજિત ચુકાદો આપ્યો છે, જે જાહેર સેવકો સામે તપાસ કરતા પહેલા પૂર્વ મંજૂરી ફરજિયાત કરે છે. ન્યાયાધીશ નાગરત્ને આ કલમને ગેરબંધારણીય ગણાવી; ન્યાયાધીશ વિશ્વનાથને કહ્યું કે લોકપાલ/લોકાયુક્તની મંજૂરી જરૂરી છે. સુપ્રીમ કોર્ટે ભ્રષ્ટાચાર નિવારણ કાયદા, ૧૯૮૮ની કલમ ૧૭છ ની બંધારણીય માન્યતા પર વિભાજિત ચુકાદો આપ્યો છે. આ કલમ જાહેર સેવકો સામે તપાસ શરૂ કરતા પહેલા સક્ષમ અધિકારીની પૂર્વ પરવાનગી ફરજિયાત કરે છે, ખાસ કરીને જ્યારે આ નિર્ણય અથવા ભલામણ સત્તાવાર ફરજો બજાવતી વખતે લેવામાં આવી હોય. આ કેસ સેન્ટર ફોર પબ્લિક ઇન્ટરેસ્ટ લિટીગેશન વિરૂદ્ધ યુનિયન ઓફ ઇન્ડિયા (રિટ પિટિશન નં. ૧૩૭૩/૨૦૧૮) છે, જેણે ૨૦૧૮ ના સુધારા દ્વારા ઉમેરવામાં આવેલી કલમ 17Aને પડકારી હતી. આ અરજી જાહેર હિતમાં દાખલ કરવામાં આવી હતી. આ કેસ સેન્ટર ફોર પબ્લિક ઇન્ટરેસ્ટ લિટીગેશન વિરૂદ્ધ યુનિયન ઓફ ઇન્ડિયા (રિટ પિટિશન નં. ૧૩૭૩/૨૦૧૮) છે, જેમાં ૨૦૧૮ના સુધારા દ્વારા ઉમેરવામાં આવેલી કલમ 17Aને પડકારવામાં આવી હતી. આ અરજી જાહેર હિતમાં દાખલ કરવામાં આવી હતી.જસ્ટિસ બી.વી. નાગરત્ના અને જસ્ટિસ કે.વી. વિશ્વનાથનની બનેલી બે જજોની બેન્ચે ચુકાદો આપ્યો. બંને જજોમાં મતભેદ હતો, જેના કારણે સર્વસંમતિ થઈ શકી ન હતી. જસ્ટિસ બી.વી. નાગરત્નાએ કલમ ૧૭એને ગેરબંધારણીય જાહેર કરી અને તેને રદ કરવાની હાકલ કરી. તેમણે જણાવ્યું હતું કે આ કલમ ભ્રષ્ટાચારને રક્ષણ આપવાનો પ્રયાસ કરે છે અને વિનીત નારાયણ વિરૂદ્ધ યુનિયન ઓફ ઇન્ડિયા અને ડૉ. સુબ્રમણ્યમ સ્વામી વિરૂદ્ધ સીબીઆઈ જેવા અગાઉના નિર્ણયોમાં રદ કરાયેલી જોગવાઈઓને પુનર્જીવિત કરે છે. તેમણે કહ્યું, "કલમ 17A ગેરબંધારણીય છે અને તેને રદ કરવી જોઈએ. પૂર્વ પરવાનગીની કોઈ જરૂર નથી. આ જોગવાઈ એ જોગવાઈઓને પુનર્જીવિત કરવાનો પ્રયાસ છે જે અગાઉ રદ કરવામાં આવી હતી. તે કાયદાના હેતુની વિરૂદ્ધ છે, કારણ કે તે તપાસને અવરોધે છે અને ભ્રષ્ટોને રક્ષણ આપે છે, પ્રામાણિકોને નહીં." બીજી બાજુ, ન્યાયાધીશ કે.વી. વિશ્વનાથને કલમ 17Aને બંધારણીય રીતે માન્ય ગણાવી, પરંતુ આ ભાગ પર એક શરત મૂકી. તેમણે કહ્યું કે પૂર્વ પરવાનગી અંગેનો નિર્ણય લોકપાલ અથવા રાજ્ય લોકાયુક્ત જેવી સ્વતંત્ર એજન્સી દ્વારા લેવો જોઈએ, નિષ્પક્ષતા જાળવવા માટે કારોબારી દ્વારા નહીં. તેમણે ચેતવણી આપી હતી કે કલમને સંપૂર્ણપણે રદ કરવાથી નીતિગત ફરિયાદોમાં અસમાનતા થઈ શકે છે. તેમણે લખ્યું કે: "કલમ 17A બંધારણીય રીતે માન્ય છે, જો પૂર્વ પરવાનગી અંગેનો નિર્ણય લોકપાલ અથવા રાજ્ય લોકાયુક્ત દ્વારા લેવામાં આવે છે. આ પરવાનગીનો દુરુપયોગ થવાની શક્યતા તેને રદ કરવા માટેનો આધાર હોઈ શકે નહીં." અરજદારનું પ્રતિનિધિત્વ કરતા એડવોકેટ પ્રશાંત ભૂષણે દલીલ કરી હતી કે આ જોગવાઈ કારોબારી તંત્રને તપાસ પર નિયંત્રણ રાખવાની સત્તા આપે છે, જે ભ્રષ્ટાચાર સામેની લડાઈને નબળી પાડશે. સોલિસિટર જનરલ તુષાર મહેતાએ આ જોગવાઈનો બચાવ કરતા દલીલ કરી હતી કે તેનો હેતુ પ્રામાણિક જાહેર સેવકોને ખોટી ફરિયાદોથી બચાવવાનો છે. બેન્ચ આ મુદ્દે વિભાજિત હોવાથી, કલમ 17Aને સંપૂર્ણપણે રદ કરવામાં આવી ન હતી. જો કે, ન્યાયાધીશ વિશ્વનાથનના મંતવ્ય મુજબ તેને લોકપાલ/લોકાયુક્ત દ્વારા લાગુ કરી શકાય છે. આ મામલો હવે વધુ સુનાવણી માટે મોટી બેન્ચને મોકલી શકાય છે. આ નિર્ણય ભ્રષ્ટાચાર વિરોધી કાયદાઓમાં તપાસની સ્વતંત્રતા અને જાહેર સેવકોના રક્ષણ વચ્ચેના સંતુલન પર મહત્ત્વપૂર્ણ ચર્ચા શરૂ કરશે એવી ધારણા છે.

રાજ્યમાં ૧૦૦થી વધુ ડિસ્ટ્રિબ્યુટર્સનું નેટવર્ક

ગુજરાતમાં ચાઈનીઝ દોરી ઘૂસાડવાના ષડયંત્રનો પર્દાફાશ : સેલવાસમાં ફેક્ટરી ઝડપાઈ

ગુજરાતમાં પ્રતિબંધ હોવાથી આરોપીએ સેલવાસને પોતાનું મેન્યુફેક્ચરિંગ હબ બનાવ્યું

(સંવાદદાતા દ્વારા)

અમદાવાદ,તા.૧૩

ઉત્તરાયણ પૂર્વે અમદાવાદ ગ્રામ્ય પોલીસે ચાઈનીઝ દોરીના ગેરકાયદે કારોબાર સામે અત્યાર સુધીનું સૌથી મોટું ઓપરેશન પાર પાડ્યું હતું. સેલવાસમાં ધમધમતી એક ફેક્ટરી પર દરોડો પાડી પોલીસે અઢી કરોડથી વધુનો મુદ્દામાલ જપ્ત કર્યો છે. તપાસમાં ઘટસ્ફોટ થયો છે કે, ગુજરાતમાં પ્રતિબંધ હોવાથી આરોપીએ સેલવાસને પોતાનું મેન્યુફેક્ચરિંગ હબ બનાવ્યું હતું. અમદાવાદ ગ્રામ્ય એસ.પી. ઓમપ્રકાશ જાટના જણાવ્યા અનુસાર, પોલીસે વાપીથી વિરેન પટેલ નામના શખ્સની ધરપકડ કરી છે. વિરેન પટેલ મૂળ રાજકોટના ગોંડલના મોવિયા ગામનો વતની છે અને તેણે MBA સુધીનો અભ્યાસ કર્યો છે. વર્ષ ૨૦૧૧માં તેણે વાપીમાં ટેક્સટાઈલ ફેક્ટરી શરૂ કરી હતી, પરંતુ ચાઈનીઝ દોરીમાં મળતા

મંગી નફાને કારણે તેણે ૨૦૨૨માં સેલવાસમાં 'નોવાફીલ' નામની કંપની શરૂ કરી સેલવાસમાં ચાઈનીઝ દોરી પર પ્રતિબંધ ન હોવાનો લાભ લઈ તે ફિશિંગ નેટ અને બ્રશ બનાવવાની આડમાં ઉત્તરાયણના ૫ મહિના પહેલાથી જ દોરીનું ઉત્પાદન શરૂ કરી દેતો હતો. પોલીસ પૂછપરછમાં સામે આવ્યું છે કે વિરેન પટેલે માત્ર ગુજરાત જ નહીં, પરંતુ મહારાષ્ટ્ર, મધ્યપ્રદેશ અને દિલ્હીમાં પણ પોતાની સપ્લાય ચેઈન બનાવી હતી. રાજ્યના અલગ-અલગ જિલ્લાઓમાં ૧૦૦થી વધુ ડિસ્ટ્રિબ્યુટર્સ વિરેન પાસેથી માલ ખરીદતા હતા. પોલીસે આ તમામની યાદી તૈયાર કરી છે અને સંબંધિત જિલ્લા પોલીસને કાર્યવાહી કરવા જાણ કરી છે. પોલીસે ફેક્ટરીમાંથી દોઢ કરોડની દોરી, મશીનરી સહિત કુલ ૨.૫૦ કરોડ રૂપિયાનો મુદ્દામાલ જપ્ત કર્યો છે. સાણંદ, બાવળા અને બગોદરા જેવા વિસ્તારોમાં નોંધાયેલા ગુનાઓની કડી મેળવતા પોલીસ છેક સેલવાસ સુધી પહોંચી હતી. ચાલુ વર્ષે અમદાવાદ ગ્રામ્ય પોલીસે વિશેષ ડ્રાઈવ હેઠળ અત્યાર સુધીમાં કુલ ૩ કરોડ રૂપિયાની કિંમતની ૫૩ હજારથી વધુ ચાઈનીઝ દોરીની રીલ જપ્ત કરી છે. ફિશિંગ નેટ (માછલી પકડવાની જાળી) ના નામે કાચો માલ લાવી તેમાંથી અત્યંત જોખમી દોરી બનાવવામાં આવતી. તેને ફિશિંગ નેટની દોરી તરીકે દર્શાવીને ટેક્સની ચોરી સાથે ટ્રાન્સપોર્ટ કરવામાં આવતી. ઉત્તરાયણની માંગને પહોંચી વળવા તે ઓગસ્ટ-સપ્ટેમ્બર મહિનાથી જ સ્ટોક તૈયાર કરવાનું શરૂ કરી દેતો હતો. પોલીસને શંકા છે કે સેલવાસમાં વિરેનની અન્ય ફેક્ટરીઓ પણ હોઈ શકે છે, જે દિશામાં હાલ તપાસ તેજ કરવામાં આવી છે.

રાઘવ ચઢ્ઢાનો વિજય : ક્વિક કોમર્સ પ્લેટફોર્મ્સ દ્વારા ૧૦ મિનિટની ડિલિવરીનો અંત, ગિગ વર્કર્સની સુરક્ષા માટે મોટો નિર્ણય

(એજન્સી) નવી દિલ્હી, તા.૧૩

આમ આદમી પાર્ટી (AAP)ના સાંસદ રાઘવ ચઢ્ઢાએ ક્વિક કોમર્સ પ્લેટફોર્મ દ્વારા '૧૦ મિનિટ ડિલિવરી'ના વચનને પાછું ખેંચવાના નિર્ણયને આવકાર્યો છે. આ ફેરફારને ગિગ વર્કર્સ (ડિલિવરી પાર્ટનર્સ)ની જીત ગણાવતા તેમણે સોશિયલ મીડિયા પર 'સત્યમેવ જયતે' લખીને પોતાની ખુશી વ્યક્ત કરી હતી. તેમણે કહ્યું કે, આ પગલાથી રસ્તાઓ પર કામ કરતા લાખો ડિલિવરી એજન્ટોના જીવનની સુરક્ષા અને ગરિમા જળવાશે.

રાઘવ ચઢ્ઢાએ આ મુદ્દે લાંબા સમયથી ઝુંબેશ ચલાવી હતી. તેમણે સંસદમાં પણ ડિલિવરી બોયઝની સુરક્ષા અને તેમના પર રહેતા માનસિક દબાણનો મુદ્દો ઊઠાવ્યો હતો. આ સંદર્ભે તેમણે જણાવ્યું હતું કે, જ્યારે કોઈ રાઈડરના ટી-શર્ટ કે બેગ પર '૧૦ મિનિટ' લખેલું હોય અને ગ્રાહકની સ્ક્રીન પર ટાઈમર ચાલતું હોય, ત્યારે ડિલિવરી પાર્ટનર પર અવાસ્તવિક દબાણ સર્જાય છે. આ દબાણને કારણે તેઓ જોખમી રીતે વાહન ચલાવવા મજબૂર બને છે, જે તેમના અને અન્ય વાહનચાલકો માટે જીવલેણ સાબિત થઈ શકે છે.

ઉલ્લેખનીય છે કે, રાઘવ ચઢ્ઢાએ ડિલિવરી કામદારોની વાસ્તવિક સ્થિતિ સમજવા માટે પોતે પણ ગુપ્ત રીતે ડિલિવરી એજન્ટ બનીને કામ કર્યું હતું. તેમની સતત રજૂઆતો અને સંસદમાં હસ્તક્ષેપ બાદ કેન્દ્રીય શ્રમ મંત્રી મનસુખ માંડવિયાએ Blinkit, Zepto, Zomato અને Swiggy જેવા મોટા પ્લેટફોર્મ્સ સાથે બેઠક યોજી હતી. આ બેઠક બાદ કંપનીઓ ફરજિયાત ૧૦ મિનિટની સમયમર્યાદા હટાવવા સંમત થઈ છે.

આ નિર્ણયના અમલીકરણમાં Blinkitએ પહેલ કરી છે. કંપનીએ પોતાની બ્રાન્ડિંગમાં ફેરફાર કરીને '૧૦ મિનિટમાં ડિલિવરી'ના સ્થાને હવે 'તમારા ઘરઆંગણે ડિલિવરી' (Delivered at your doorstep) સૂત્ર અપનાવ્યું છે. આગામી દિવસોમાં અન્ય એગ્રીગેટર્સ પણ આ જ માર્ગ અપનાવે તેવી શક્યતા છે. રાઘવ ચઢ્ઢાએ ભારપૂર્વક જણાવ્યું હતું કે, ગિગ વર્કર્સને માત્ર સમયની રાહત જ નહીં પરંતુ સામાજિક સુરક્ષા અને ન્યાયી વેતન પણ મળવું જોઈએ.

સરકારના દબાણ બાદ Blinkit, Zomato અને Zeptoએ ૧૦ મિનિટની ડેડલાઈન હટાવી

(એજન્સી) નવી દિલ્હી, તા.૧૩

કેન્દ્ર સરકારના કડક વલણ અને સતત વધતા દબાણને પગલે દેશની અગ્રણી ક્વિક કોમર્સ કંપનીઓએ તેમની વિવાદાસ્પદ '૧૦ મિનિટ ડિલિવરી' સેવા બંધ કરવાનો નિર્ણય લીધો છે. કેન્દ્રીય શ્રમ મંત્રી મનસુખ માંડવિયાએ Blinkit, Swiggy, Zomato અને Zepto જેવી કંપનીઓના પ્રતિનિધિઓ સાથે બેઠક યોજી હતી, જેમાં તેમણે કામદારોની સુરક્ષાને પ્રાથમિકતા આપવા અને જોખમી સમયમર્યાદા હટાવવા સ્પષ્ટ સૂચના આપી હતી.

સરકારના આ આદેશ બાદ મોટાભાગની કંપનીઓએ તેમની માર્કેટિંગ વ્યૂહરચના અને ટેગલાઈનમાં ફેરફાર કરવાનું શરૂ કરી દીધું છે. ક્વિક કોમર્સ પ્લેટફોર્મ Blinkitએ તેની જાણીતી ટેગલાઈન '૧૦ મિનિટમાં ૧૦,૦૦૦થી વધુ ઉત્પાદનોની ડિલિવરી' બદલીને હવે 'તમારા ઘરઆંગણે ૩૦,૦૦૦થી વધુ ઉત્પાદનોની ડિલિવરી' કરી દીધી છે. આ ફેરફાર દર્શાવે છે કે, હવે કંપનીઓ ઝડપને બદલે ઉત્પાદનોની વિશાળ શ્રેણી અને ગ્રાહક સેવા પર ધ્યાન કેન્દ્રિત કરશે.

આ મહત્ત્વપૂર્ણ નિર્ણય પાછળ ગિગ વર્કર્સ દ્વારા કરવામાં આવેલ વિરોધ પ્રદર્શનો પણ કારણભૂત છે. ગત ૧૫ ડિસેમ્બરના રોજ ડિલિવરી કામદારોએ સારી કામ કરવાની સ્થિતિ અને સામાજિક સુરક્ષાની માંગ સાથે મોટા પાયે વિરોધ કર્યો હતો. AAP સાંસદ રાઘવ ચઢ્ઢાએ આ પગલાને આવકારતા સરકારનો આભાર માન્યો હતો. તેમણે જણાવ્યું હતું કે, '૧૦ મિનિટની ડિલિવરીનું બ્રાન્ડિંગ હટાવવું એ અત્યંત જરૂરી હતું, કારણ કે, આ ટાર્ગેટ પૂરો કરવાનું દબાણ રાઈડર્સ માટે અત્યંત જોખમી સાબિત થઈ રહ્યું હતું.'

રાઘવ ચઢ્ઢાએ વધુમાં ઉમેર્યું હતું કે, છેલ્લા કેટલાક મહિનાઓમાં તેમણે સેંકડો ડિલિવરી પાર્ટનર્સ સાથે વાત કરી છે, જેઓ ઓછો પગાર અને વધુ કામના બોજ હેઠળ જીવના જોખમે આ અવાસ્તવિક વચનો પૂરા કરતા હતા. તેમણે ભારપૂર્વક કહ્યું કે, આ જીત એ દરેક નાગરિકની છે જે માનવીય ગૌરવ અને સુરક્ષાની તરફેણમાં ઊભા રહ્યા છે. સરકારના આ હસ્તક્ષેપથી હવે લાખો ગિગ વર્કર્સને રસ્તા પરના અકસ્માતો અને માનસિક તણાવથી રાહત મળશે.

ગુજરાત પોલીસની મહત્ત્વની પહેલ

ડ્રગ્સ અંગે બાતમી આપવા માટે વોટ્સએપ નંબર જાહેર

(સંવાદદાતા દ્વારા)

ગાંધીનગર, તા.૧૩

ગુજરાત પોલીસ દ્વારા રાજ્યને ડ્રગ્સ મુક્ત બનાવવા માટે રીતસરની જંગ છેડવામાં આવી છે ત્યારે ડ્રગ્સ માફીયાઓ સામે કડક હાથે કામગીરી કરવા ગુજરાત પોલીસમાં ડેડિકેટેડ નાર્કોટિક્સ કેસને લગતી કાર્યવાહી કરવા માટે એન્ટી નાર્કોટિક્સ ટાસ્ક ફોર્સ (ANTF) બનાવવામાં આવી છે. આ લડાઈને વધુ વેગ આપવા અને સામાન્ય જનતા સરળતાથી ડ્રગ્સ માફિયાઓ વિરૂદ્ધ માહિતી આપી શકે તે માટે એન્ટી નાર્કોટિક્સ ટાસ્ક ફોર્સ (ANTF) દ્વારા સત્તાવાર વોટ્સએપ નંબર જાહેર કરવામાં આવ્યો છે. હવે કોઈ પણ નાગરિક ડ્રગ્સ સંબંધિત માહિતી આપવા માટે ANTF ગુજરાત વોટ્સએપ નંબર : ૯૯૦૪૦ ૦૧૯૦૮ ઉપર સંપર્ક કરી શકશે. તે ઉપરાંત નાર્કોટિક્સ હેલ્પલાઈન નંબર ૧૯૦૮ ઉપર પણ નાગરિકો કોલ કરી શકે છે. ગુજરાત પોલીસ દ્વારા ખાતરી આપવામાં આવે છે કે, આ નંબર પર ડ્રગ્સની હેરાફેરી, વેચાણ કે અન્ય શંકાસ્પદ પ્રવૃત્તિ અંગે માહિતી આપનાર નાગરિકનું નામ અને વિગતો સંપૂર્ણપણે ગુપ્ત રાખવામાં આવશે. તમારી એક નાનકડી માહિતી ગુજરાતના યુવાધનને બચાવવા માટે મોટું યોગદાન આપી શકે છે.

બંગાળમાં 'પાત્ર મતદારો'ને પોતાનો બચાવ કરવાની તક આપ્યા વિના ચૂંટણી પંચે તેઓના નામ કાઢી નાખ્યા છે : મમતા બેનરજી

તાર્કિક વિસંગતતા મૂળ SIR ચકાસણી પ્રક્રિયાનો ભાગ ન હતી અને તેને નામો કાઢી નાખવા માટે પાછળથી વિચારણા તરીકે સમાવવામાં આવી હતી

(એજન્સી) તા.૧૩

પશ્ચિમ બંગાળના મુખ્યમંત્રી મમતા બેનરજીએ મંગળવારે આરોપ લગાવ્યો હતો કે, રાજ્યમાં SIR દરમિયાન ડ્રાફ્ટ યાદીમાંથી એકપક્ષીય રીતે ૫૪ લાખ નામો કાઢી નાખવામાં આવ્યા છે અને ચૂંટણી નોંધણી અધિકારીઓ (ERO)ની સત્તાનો દુરૂપયોગ કરીને આવું કરવામાં આવ્યું છે. બેનરજીએ આરોપ લગાવ્યો હતો કે, કાઢી નાખવામાં આવેલા મોટાભાગના મતદારો 'સાચા મતદારો' હતા, જેમને પોતાનો બચાવ કરવાની મંજૂરી આપવામાં આવી નહોતી અને તેમને કાઢી નાખવાના કારણોની પણ જાણ કરવામાં આવી ન હતી. તેમણે કહ્યું કે, દિલ્હીમાં બેઠા-બેઠા ચૂંટણી પંચે ભાજપ દ્વારા ઘડવામાં આવેલા AI ટૂલ્સનો ઉપયોગ કરીને નામો કાઢી નાખ્યા. આ AI સોફ્ટવેર SIR ડેટામાં નામો મેળ ખાતા ન હતા. તેમણે લગ્ન પછી અટક બદલનાર મહિલાઓના નામ કાઢી નાખ્યા છે. તૃણમૂલ કોંગ્રેસનો આરોપ છે કે, તે ચૂંટણી પંચનો ઉપયોગ કરીને મહિલા વોટ બેંકને નુકસાન પહોંચાડવાનો પ્રયાસ કરી રહી છે. બંગાળના મુખ્યમંત્રીએ વધુમાં કહ્યું, લોકો ૪થી ૬ કલાકથી

બેઠા છે. લોકો એ પણ જાણી શકતા નથી કે કોના નામ છોડી દેવામાં આવ્યા છે. ડ્રાફ્ટ યાદી ગઈકાલે એક દિવસ પહેલા બહાર પાડવામાં આવી હતી. દરેક વ્યક્તિ માટે આટલા કરોડો પાનાઓમાંથી શોધ કરવી અને નામો જોવાનું શક્ય નથી. તેમને કોઈ કારણ આપ્યા વિના અનૈતિક રીતે છોડી દેવામાં આવ્યા છે. 'તાર્કિક વિસંગતતા' મૂળ SIR ચકાસણી પ્રક્રિયાનો ભાગ ન હોવાનો દાવો કરતા અને તેને કાઢી નાખવામાં નામ ઉમેરવા માટે પાછળથી વિચારણા તરીકે સમાવવામાં આવ્યું હતું. બેનરજીએ કહ્યું કે, ભાજપ-EC સાંઠગાંઠ દ્વારા અંતિમ યાદીમાંથી બીજા એક કરોડ નામો દૂર કરવાની યોજના બનાવી રહી છે. ચૂંટણી પંચે BLA-2ને સુનાવણીમાં હાજરી આપવા દીધી નથી કારણ કે, ભાજપ તેના કાર્યકરોને કામ કરવા માટે ભેગા કરી શક્યું નથી. આ માઈક્રો-ઓબ્ઝર્વર્સ ભાજપના સાથી છે. ૮૪ લોકો મૃત્યુ પામ્યા છે. ૪ લોકોએ આત્મહત્યા કરી છે. ૧૭ લોકોને સ્ટ્રોક આવ્યો છે. કુલ ૧૦૫ લોકોના જીવ સંકટમાં છે. સુનાવણી દરમિયાન BLAને પ્રવેશવાની મંજૂરી આપવામાં આવી ન હતી. કારણ કે, માઈક્રો-ઓબ્ઝર્વર્સ ત્યાં તૈનાત કરવામાં આવ્યા છે. SIR નિયમો મુજબ માઈક્રો-ઓબ્ઝર્વર્સનો ઉપયોગ કરવાની મંજૂરી નથી, તે ફક્ત બંગાળમાં જ કરવામાં આવ્યું હતું, બેનરજીએ કહ્યું. TMC સાંસદ અભિષેક બેનરજીએ સંકેત આપ્યો કે જો SIR દ્વારા બંગાળની ચૂંટણી પ્રક્રિયામાં કથિત દખલગીરી ચાલુ રહેશે તો તૃણમૂલ કોંગ્રેસ (TMC) દિલ્હી તરફ કૂચ કરવા તૈયાર છે. અમે ચોક્કસ દિલ્હી જઈશું. આ દિલ્હીના જમીનદારોએ અમારા ભંડોળ રોકી દીધા છે અને હવે અમારા મતદાનના અધિકાર છીનવી લેવા માંગે છે. આગામી લડાઈ બંગાળી-બિરોધીઓને પાઠ ભણાવવાની છે. અમે બંગાળી બોલીએ છીએ, માટે તેઓ અમને બાંગ્લાદેશી કહે છે, તો પછી સુવેન્દુ કે નિસિથ પ્રામાણિક કોણ છે? અભિષેકે એક રેલીમાં ૧૦ વધુ લોકોને રજૂ કર્યા, જેમને પશ્ચિમ બંગાળમાં SIR દરમિયાન ડ્રાફ્ટ મતદાર યાદીમાં મૃત જાહેર કરવામાં આવ્યા હતા અને ચૂંટણી પંચ પર ચાલુ કવાયત દ્વારા નાગરિકોના મતદાન અધિકાર છીનવી લેવાનો આરોપ લગાવ્યો છે. તેમણે એવો પણ આરોપ લગાવ્યો કે, ભાજપની આગેવાની હેઠળની કેન્દ્ર સરકાર તેના ચૂંટણી વચનો પાળી રહી નથી અને કહ્યું કે, આગામી વિધાનસભા ચૂંટણીમાં લડાઈ રાજ્યના લોકો અને ભગવા પક્ષ વચ્ચે છે. ૧૦ લોકોને સ્ટેજ પર બોલાવતા TMCના રાષ્ટ્રીય મહાસચિવે કહ્યું કે, તે બધા કૂચ બિહારમાં જન્મ્યા અને ઉછર્યા હતા પરંતુ ભાજપના કઠપૂતળી ચૂંટણી પંચ દ્વારા તેમને મૃત જાહેર કરવામાં આવ્યા હતા. તેમણે કહ્યું કે, આ દસ લોકોના નામ 'ચાલુ SIRમાં મતદાર યાદીમાંથી કાઢી નાખવામાં આવ્યા હતા.' ભાજપે મંગળવારે આરોપ લગાવ્યો કે, પશ્ચિમ બંગાળના બે જિલ્લાઓના અધિકારીઓએ મતદાર યાદીમાં પ્રવેશો પર વાંધો ઊઠાવવા માટે રચાયેલ ફોર્મ ૭ સ્વીકારવાનો ઇન્કાર કર્યો હતો. માલદા અને હુગલી જિલ્લાઓમાં ચૂંટણી નોંધણી અધિકારીઓ (EROs) અને AEROS કાયદેસર લોકશાહી પ્રક્રિયાને અવરોધિત કરી રહ્યા છે. AEROએ જિલ્લા ચૂંટણી કાર્યાલય તરફથી 'સૂચનાઓ'ના અભાવને ટાંકીને ફોર્મ સ્વીકારવાનો ઇન્કાર કર્યો અને રહેવાસીઓને પાછા મોકલી દીધા હતા. કાયદાનું પાલન કરતા નાગરિકોને અમલદારશાહીના ચક્રવ્યૂહમાં ધકેલી દેવામાં આવ્યા છે. હુગલી જિલ્લાના ચુચુરા વિધાનસભા મતવિસ્તારમાં પણ આવી જ પરિસ્થિતિ સર્જાઈ હતી, જ્યાં EROએ ભાજપના પ્રતિનિધિમંડળ દ્વારા કરવામાં આવેલા ફોર્મ ૭ સબમિશન સ્વીકારવાનો ઇન્કાર કર્યો હતો.

બંગાળ SIR : ચૂંટણી પંચે ૨૦૦૦ નવા માઈક્રો-નિરીક્ષકોની નિમણૂક પાછળના કારણો સમજાવ્યા

તેનો હેતુ ૧૪ ફેબ્રુઆરી સુધીમાં બંગાળની મતદાર યાદીઓનું સચોટ અને પારદર્શક અંતિમકરણ સુનિશ્ચિત કરવાનો છે

'વિનાશની રમત' : માઈક્રો-નિરીક્ષકોની નિમણૂક સામે સવાલો ઊઠાવતા મમતા

(એજન્સી) તા.૧૩

ભારતીય ચૂંટણી પંચ (ECI)એ પશ્ચિમ બંગાળમાં ડ્રાફ્ટ મતદાર યાદીના દાવાઓ અને વાંધાઓ પર સુનાવણી સત્રોમાં મદદ કરવા માટે ૨૦૦

અંકલેશ્વર નગરપાલિકા પ્રમુખનો કથિત ઓડિયો વાયરલ થતાં રાજકારણમાં ગરમાવો

(સંવાદદાતા દ્વારા)

અંકલેશ્વર, તા.૧૩

અંકલેશ્વર નગરપાલિકાના પ્રમુખ દ્વારા કોન્ટ્રાક્ટર પાસે રૂપિયા ૫૦,૦૦૦ની માગણી કરવામાં આવ્યો હોવાનો કથિત ઓડિયો સોશિયલ મીડિયામાં વાયરલ થતાં શહેરના રાજકારણમાં ભારે ચર્ચા અને ગરમાવો જોવા મળ્યો હતો.

સોશિયલ મીડિયા પ્લેટફોર્મ પર વાયરલ થયેલી ઓડિયો ક્લિપને લઈ વિપક્ષ દ્વારા ગંભીર આક્ષેપો કરવામાં આવ્યા હતા.

અંકલેશ્વર નગરપાલિકા હેઠળ દેહાતી મજૂરોને લાવી સફાઈ કામગીરી કરાવતા કોન્ટ્રાક્ટર પાસે પાલિકા પ્રમુખ દ્વારા રકમની માંગણી કરવામાં આવી હોવાના અહેવાલો સામે આવ્યા છે. આ સમગ્ર મામલે વાયરલ થયેલી ઓડિયો ક્લિપ સાચી છે કે ખોટી એ અંગે હાલ ચર્ચા ચાલી રહી છે વાયરલ ઓડિયો સામે આવતા વિપક્ષે આ મામલે કડક પ્રતિક્રિયા આપતા જણાવ્યું હતું કે જો આક્ષેપો સાચા સાબિત થતા હોય તો જાહેર જીવનની નૈતિકતા અને પારદર્શિતાને ઘાત પહોંચનાર છે વિપક્ષે સમગ્ર મામલે નિષ્પક્ષ તપાસ કરી જવાબદારો સામે કડક કાર્યવાહી કરવાની માંગ કરી છે.

વિપક્ષે કર્યા ગંભીર આક્ષેપો

આ અંગે અંકલેશ્વર નગરપાલિકા વિપક્ષના નેતા જહાંગીરખાન પઠાણે જણાવ્યું હતું કે હાલ જે ઓડિયો ક્લિપ વાયરલ થઈ છે તે દુઃખની બાબત છે કે આટલી હદે આ લોકો પહોંચી ગયા છે કે એક કોન્ટ્રાક્ટર ૮ લાખ રૂપિયાનું કામ કરે અને એની મજૂરી બચાવે સફાઈ કરે અને તેમાં આ પૈસાની ખાયકીના રૂપે ૫૦,૦૦૦ની માંગણી કરે એ દુઃખ અને શરમની વાત છે ને જો આની ઉપર અમે કાયદેસર ના પગલાં નહીં ભરીશું તો આવનાર જે પ્રમુખ આવશે એમાં પણ આ કાર્યક્રમ ચાલતું રહેશે અને નગરપાલિકાની અંદરમાથી ભ્રષ્ટાચારની બુ આવતી રહેશે આગળની કાર્યવાહી કોર્ટ અથવા એસીબી મારફતે અમે કરીશું.

તો બીજી તરફ આ મામલે અંકલેશ્વર નગરપાલિકાના પ્રમુખ લલીતાબેન રાજપુરોહિત દ્વારા સ્પષ્ટતા કરવામાં આવી હતી કે આજે જે કથિત ઓડિયો વાયરલ થયો છે તે માટે વિપક્ષ દ્વારા જે ટીકા કરવામાં આવી છે તે ખેદ જનક છે કથિત વાતચીતમાં આઉટસોર્સ સાથે સંકળાયેલા કોન્ટ્રાક્ટર દ્વારા થયેલ વાતચીતમાં થયેલી અધુરી કામગીરીને જોતા કરારની રૂએ દંડાત્મક રકમ કાપવાની વાત હતી. કોઈ નાણાકીય માંગણીની વાત ન હતી પરંતુ વિપક્ષના સદસ્યો દ્વારા વાતનું વતેસર કરીને ખોટું અર્થઘટન કરવામાં આવી રહ્યું છે.

પ્રાંતિજના ભાંખરીયા બજારમાં ગેસ બોટલ ફાટતાં લોકોમાં અફરાતફરી મચી

(સંવાદદાતા દ્વારા)

પ્રાંતિજ, તા.૧૩

પ્રાંતિજ ભાંખરીયા બજારમાં ઉત્તરાયણની ખરીદી માટે ભારે ભીડ ઉમટી હતી. ત્યારે ફુગ્ગા ફુલાવવામાં વપરાતી ગેસની બોટલ ફાટતાં અફરાતફરીનો માહોલ સર્જાયો હતો.

પ્રાંતિજ શહેરના ભાંખરીયા વિસ્તારમાં ઉત્તરાયણ પર્વને લઈ ફુગ્ગામાં ગેસ ભરતા એક ફેરિયાની બોટલમાં ધડાકો થયો હતો. આ ઘટનાને કારણે સમગ્ર વિસ્તારમાં લોકોની દોડધામ મચી ગઈ હતી. ભરચક વિસ્તારમાં થયેલા આ ધડાકાના કારણે આસપાસના દુકાનદારો અને ગ્રાહકો ભયભીત થઈ સુરક્ષિત સ્થળો તરફ દોડ્યા હતા. ગેસ બોટલ બ્લાસ્ટ થતાં તાત્કાલિક આગ લાગી હતી. ઘટનાની જાણ થતાં જ પ્રાંતિજ ફાયર બ્રિગેડની ટીમ ઘટનાસ્થળે દોડી આવી હતી અને આગ પર કાબુ મેળવ્યો હતો. તો ગેસ ભરેલ ફુગ્ગાનો ગુચ્છો પણ ધડાકા સાથે લારી ઉપરથી છુટો પડતા જ ઉપરના ભાગે વીજતાર સાથે અટકી ગયો હતો. જેને લઈને આગની ઘટનાના બને તે માટે ગુચ્છાને ફાયર ટીમ દ્વારા વીજતારથી ત્વરિત છૂટો પાડવામાં આવ્યો હતો. ઘટના સ્થળે કુલ ત્રણ મોટી ગેસ બોટલો હતી. જેમાંથી એકમાં આગ લાગી હતી. ફાયર બ્રિગેડે આગ બૂઝાવ્યા બાદ, પાલિકાની ટીમે અન્ય બે ભરેલી ગેસ બોટલોને કબજે કરી હતી. ત્યારબાદ પ્રાંતિજ પાલિકા દ્વારા બજાર વિસ્તારમાં ફરી આવી ઘટના ના બને તે માટે ફુગ્ગાઓનું વેચાણ કરતા લારીવાળા તથા પાથરણાવાળાઓને બજારમાંથી દૂર કરી સુરક્ષિત જગ્યાએ મોકલી દીધા હતા. જો કે સદનસીબે આ બ્લાસ્ટની ઘટનામા કોઈ જાનહાનિ ના થતા તંત્રએ હાશકારો અનુભવ્યો હતો.

ભ્રષ્ટાચાર માટે સરકારી અધિકારીઓની તપાસ કરવા માટે ફરજિયાત મંજૂરી મુદ્દે સુપ્રીમ કોર્ટમાં મતભેદ

અંતિમ નિર્ણય માટે ફરીથી સુનાવણી માટે મોટી બેન્ચની રચના માટે આ કેસ હવે મુખ્ય ન્યાયાધીશ સૂર્યકાંત સમક્ષ મૂકવામાં આવશે

(એજન્સી) તા.૧૩

સુપ્રીમ કોર્ટે ભ્રષ્ટાચાર નિવારણ કાયદાની કલમ 17Aની માન્યતા પર વિભાજિત ચુકાદો આપ્યો છે, જે જાહેર સેવકો સામે તપાસ કરતા પહેલા પૂર્વ મંજૂરી ફરજિયાત કરે છે. ન્યાયાધીશ નાગરત્ને આ કલમને ગેરબંધારણીય ગણાવી; ન્યાયાધીશ વિશ્વનાથને કહ્યું કે લોકપાલ/લોકાયુક્તની મંજૂરી જરૂરી છે. સુપ્રીમ કોર્ટે ભ્રષ્ટાચાર નિવારણ કાયદા, ૧૯૮૮ની કલમ ૧૭છ ની બંધારણીય માન્યતા પર વિભાજિત ચુકાદો આપ્યો છે. આ કલમ જાહેર સેવકો સામે તપાસ શરૂ કરતા પહેલા સક્ષમ અધિકારીની પૂર્વ પરવાનગી ફરજિયાત કરે છે, ખાસ કરીને જ્યારે આ નિર્ણય અથવા ભલામણ સત્તાવાર ફરજો બજાવતી વખતે લેવામાં આવી હોય. આ કેસ સેન્ટર ફોર પબ્લિક ઇન્ટરેસ્ટ લિટીગેશન વિરૂદ્ધ યુનિયન ઓફ ઇન્ડિયા (રિટ પિટિશન નં. ૧૩૭૩/૨૦૧૮) છે, જેણે ૨૦૧૮ ના સુધારા દ્વારા ઉમેરવામાં આવેલી કલમ 17Aને પડકારી હતી. આ અરજી જાહેર હિતમાં દાખલ કરવામાં આવી હતી. આ કેસ સેન્ટર ફોર પબ્લિક ઇન્ટરેસ્ટ લિટીગેશન વિરૂદ્ધ યુનિયન ઓફ ઇન્ડિયા (રિટ પિટિશન નં. ૧૩૭૩/૨૦૧૮) છે, જેમાં ૨૦૧૮ના સુધારા દ્વારા ઉમેરવામાં આવેલી કલમ 17Aને પડકારવામાં આવી હતી. આ અરજી જાહેર હિતમાં દાખલ કરવામાં આવી હતી.જસ્ટિસ બી.વી. નાગરત્ના અને જસ્ટિસ કે.વી. વિશ્વનાથનની બનેલી બે જજોની બેન્ચે ચુકાદો આપ્યો. બંને જજોમાં મતભેદ હતો, જેના કારણે સર્વસંમતિ થઈ શકી ન હતી. જસ્ટિસ બી.વી. નાગરત્નાએ કલમ ૧૭એને ગેરબંધારણીય જાહેર કરી અને તેને રદ કરવાની હાકલ કરી. તેમણે જણાવ્યું હતું કે આ કલમ ભ્રષ્ટાચારને રક્ષણ આપવાનો પ્રયાસ કરે છે અને વિનીત નારાયણ વિરૂદ્ધ યુનિયન ઓફ ઇન્ડિયા અને ડૉ. સુબ્રમણ્યમ સ્વામી વિરૂદ્ધ સીબીઆઈ જેવા અગાઉના નિર્ણયોમાં રદ કરાયેલી જોગવાઈઓને પુનર્જીવિત કરે છે. તેમણે કહ્યું, "કલમ 17A ગેરબંધારણીય છે અને તેને રદ કરવી જોઈએ. પૂર્વ પરવાનગીની કોઈ જરૂર નથી. આ જોગવાઈ એ જોગવાઈઓને પુનર્જીવિત કરવાનો પ્રયાસ છે જે અગાઉ રદ કરવામાં આવી હતી. તે કાયદાના હેતુની વિરૂદ્ધ છે, કારણ કે તે તપાસને અવરોધે છે અને ભ્રષ્ટોને રક્ષણ આપે છે, પ્રામાણિકોને નહીં." બીજી બાજુ, ન્યાયાધીશ કે.વી. વિશ્વનાથને કલમ 17Aને બંધારણીય રીતે માન્ય ગણાવી, પરંતુ આ ભાગ પર એક શરત મૂકી. તેમણે કહ્યું કે પૂર્વ પરવાનગી અંગેનો નિર્ણય લોકપાલ અથવા રાજ્ય લોકાયુક્ત જેવી સ્વતંત્ર એજન્સી દ્વારા લેવો જોઈએ, નિષ્પક્ષતા જાળવવા માટે કારોબારી દ્વારા નહીં. તેમણે ચેતવણી આપી હતી કે કલમને સંપૂર્ણપણે રદ કરવાથી નીતિગત ફરિયાદોમાં અસમાનતા થઈ શકે છે. તેમણે લખ્યું કે: "કલમ 17A બંધારણીય રીતે માન્ય છે, જો પૂર્વ પરવાનગી અંગેનો નિર્ણય લોકપાલ અથવા રાજ્ય લોકાયુક્ત દ્વારા લેવામાં આવે છે. આ પરવાનગીનો દુરુપયોગ થવાની શક્યતા તેને રદ કરવા માટેનો આધાર હોઈ શકે નહીં." અરજદારનું પ્રતિનિધિત્વ કરતા એડવોકેટ પ્રશાંત ભૂષણે દલીલ કરી હતી કે આ જોગવાઈ કારોબારી તંત્રને તપાસ પર નિયંત્રણ રાખવાની સત્તા આપે છે, જે ભ્રષ્ટાચાર સામેની લડાઈને નબળી પાડશે. સો લિસિટર જનરલ તુષાર મહેતાએ આ જોગવાઈનો બચાવ કરતા દલીલ કરી હતી કે તેનો હેતુ પ્રામાણિક જાહેર સેવકોને ખોટી ફરિયાદોથી બચાવવાનો છે. બેન્ચ આ મુદ્દે વિભાજિત હોવાથી, કલમ 17Aને સંપૂર્ણપણે રદ કરવામાં આવી ન હતી. જો કે, ન્યાયાધીશ વિશ્વનાથનના મંતવ્ય મુજબ તેને લોકપાલ/લોકાયુક્ત દ્વારા લાગુ કરી શકાય છે. આ મામલો હવે વધુ સુનાવણી માટે મોટી બેન્ચને મોકલી શકાય છે. આ નિર્ણય ભ્રષ્ટાચાર વિરોધી કાયદાઓમાં તપાસની સ્વતંત્રતા અને જાહેર સેવકોના રક્ષણ વચ્ચેના સંતુલન પર મહત્ત્વપૂર્ણ ચર્ચા શરૂ કરશે એવી ધારણા છે.

રાજ્યમાં ૧૦૦થી વધુ ડિસ્ટ્રિબ્યુટર્સનું નેટવર્ક

ગુજરાતમાં ચાઈનીઝ દોરી ઘૂસાડવાના ષડયંત્રનો પર્દાફાશ : સેલવાસમાં ફેક્ટરી ઝડપાઈ

ગુજરાતમાં પ્રતિબંધ હોવાથી આરોપીએ સેલવાસને પોતાનું મેન્યુફેક્ચરિંગ હબ બનાવ્યું

(સંવાદદાતા દ્વારા)

અમદાવાદ,તા.૧૩

ઉત્તરાયણ પૂર્વે અમદાવાદ ગ્રામ્ય પોલીસે ચાઈનીઝ દોરીના ગેરકાયદે કારોબાર સામે અત્યાર સુધીનું સૌથી મોટું ઓપરેશન પાર પાડ્યું હતું. સેલવાસમાં ધમધમતી એક ફેક્ટરી પર દરોડો પાડી પોલીસે અઢી કરોડથી વધુનો મુદ્દામાલ જપ્ત કર્યો છે. તપાસમાં ઘટસ્ફોટ થયો છે કે, ગુજરાતમાં પ્રતિબંધ હોવાથી આરોપીએ સેલવાસને પોતાનું મેન્યુફેક્ચરિંગ હબ બનાવ્યું હતું. અમદાવાદ ગ્રામ્ય એસ.પી. ઓમપ્રકાશ જાટના જણાવ્યા અનુસાર, પોલીસે વાપીથી વિરેન પટેલ નામના શખ્સની ધરપકડ કરી છે. વિરેન પટેલ મૂળ રાજકોટના ગોંડલના મોવિયા ગામનો વતની છે અને તેણે MBA સુધીનો અભ્યાસ કર્યો છે. વર્ષ ૨૦૧૧માં તેણે વાપીમાં ટેક્સટાઈલ ફેક્ટરી શરૂ કરી હતી, પરંતુ ચાઈનીઝ દોરીમાં મળતા

મંગી નફાને કારણે તેણે ૨૦૨૨માં સેલવાસમાં 'નોવાફીલ' નામની કંપની શરૂ કરી સેલવાસમાં ચાઈનીઝ દોરી પર પ્રતિબંધ ન હોવાનો લાભ લઈ તે ફિશિંગ નેટ અને બ્રશ બનાવવાની આડમાં ઉત્તરાયણના ૫ મહિના પહેલાથી જ દોરીનું ઉત્પાદન શરૂ કરી દેતો હતો. પોલીસ પૂછપરછમાં સામે આવ્યું છે કે વિરેન પટેલે માત્ર ગુજરાત જ નહીં, પરંતુ મહારાષ્ટ્ર, મધ્યપ્રદેશ અને દિલ્હીમાં પણ પોતાની સપ્લાય ચેઈન બનાવી હતી. રાજ્યના અલગ-અલગ જિલ્લાઓમાં ૧૦૦થી વધુ ડિસ્ટ્રિબ્યુટર્સ વિરેન પાસેથી માલ ખરીદતા હતા. પોલીસે આ તમામની યાદી તૈયાર કરી છે અને સંબંધિત જિલ્લા પોલીસને કાર્યવાહી કરવા જાણ કરી છે. પોલીસે ફેક્ટરીમાંથી દોઢ કરોડની દોરી, મશીનરી સહિત કુલ ૨.૫૦ કરોડ રૂપિયાનો મુદ્દામાલ જપ્ત કર્યો છે. સાણંદ, બાવળા અને બગોદરા જેવા વિસ્તારોમાં નોંધાયેલા ગુનાઓની કડી મેળવતા પોલીસ છેક સેલવાસ સુધી પહોંચી હતી. ચાલુ વર્ષે અમદાવાદ ગ્રામ્ય પોલીસે વિશેષ ડ્રાઈવ હેઠળ અત્યાર સુધીમાં કુલ ૩ કરોડ રૂપિયાની કિંમતની ૫૩ હજારથી વધુ ચાઈનીઝ દોરીની રીલ જપ્ત કરી છે. ફિશિંગ નેટ (માછલી પકડવાની જાળી) ના નામે કાચો માલ લાવી તેમાંથી અત્યંત જોખમી દોરી બનાવવામાં આવતી. તેને ફિશિંગ નેટની દોરી તરીકે દર્શાવીને ટેક્સની ચોરી સાથે ટ્રાન્સપોર્ટ કરવામાં આવતી. ઉત્તરાયણની માંગને પહોંચી વળવા તે ઓગસ્ટ-સપ્ટેમ્બર મહિનાથી જ સ્ટોક તૈયાર કરવાનું શરૂ કરી દેતો હતો. પોલીસને શંકા છે કે સેલવાસમાં વિરેનની અન્ય ફેક્ટરીઓ પણ હોઈ શકે છે, જે દિશામાં હાલ તપાસ તેજ કરવામાં આવી છે.

રાઘવ ચઢ્ઢાનો વિજય : ક્વિક કોમર્સ પ્લેટફોર્મ્સ દ્વારા ૧૦ મિનિટની ડિલિવરીનો અંત, ગિગ વર્કર્સની સુરક્ષા માટે મોટો નિર્ણય

(એજન્સી) નવી દિલ્હી, તા.૧૩

આમ આદમી પાર્ટી (AAP)ના સાંસદ રાઘવ ચઢ્ઢાએ ક્વિક કોમર્સ પ્લેટફોર્મ દ્વારા '૧૦ મિનિટ ડિલિવરી'ના વચનને પાછું ખેંચવાના નિર્ણયને આવકાર્યો છે. આ ફેરફારને ગિગ વર્કર્સ (ડિલિવરી પાર્ટનર્સ)ની જીત ગણાવતા તેમણે સોશિયલ મીડિયા પર 'સત્યમેવ જયતે' લખીને પોતાની ખુશી વ્યક્ત કરી હતી. તેમણે કહ્યું કે, આ પગલાથી રસ્તાઓ પર કામ કરતા લાખો ડિલિવરી એજન્ટોના જીવનની સુરક્ષા અને ગરિમા જળવાશે.

રાઘવ ચઢ્ઢાએ આ મુદ્દે લાંબા સમયથી ઝુંબેશ ચલાવી હતી. તેમણે સંસદમાં પણ ડિલિવરી બોયઝની સુરક્ષા અને તેમના પર રહેતા માનસિક દબાણનો મુદ્દો ઊઠાવ્યો હતો. આ સંદર્ભે તેમણે જણાવ્યું હતું કે, જ્યારે કોઈ રાઈડરના ટી-શર્ટ કે બેગ પર '૧૦ મિનિટ' લખેલું હોય અને ગ્રાહકની સ્ક્રીન પર ટાઈમર ચાલતું હોય, ત્યારે ડિલિવરી પાર્ટનર પર અવાસ્તવિક દબાણ સર્જાય છે. આ દબાણને કારણે તેઓ જોખમી રીતે વાહન ચલાવવા મજબૂર બને છે, જે તેમના અને અન્ય વાહનચાલકો માટે જીવલેણ સાબિત થઈ શકે છે.

ઉલ્લેખનીય છે કે, રાઘવ ચઢ્ઢાએ ડિલિવરી કામદારોની વાસ્તવિક સ્થિતિ સમજવા માટે પોતે પણ ગુપ્ત રીતે ડિલિવરી એજન્ટ બનીને કામ કર્યું હતું. તેમની સતત રજૂઆતો અને સંસદમાં હસ્તક્ષેપ બાદ કેન્દ્રીય શ્રમ મંત્રી મનસુખ માંડવિયાએ Blinkit, Zepto, Zomato અને Swiggy જેવા મોટા પ્લેટફોર્મ્સ સાથે બેઠક યોજી હતી. આ બેઠક બાદ કંપનીઓ ફરજિયાત ૧૦ મિનિટની સમયમર્યાદા હટાવવા સંમત થઈ છે.

આ નિર્ણયના અમલીકરણમાં Blinkitએ પહેલ કરી છે. કંપનીએ પોતાની બ્રાન્ડિંગમાં ફેરફાર કરીને '૧૦ મિનિટમાં ડિલિવરી'ના સ્થાને હવે 'તમારા ઘરઆંગણે ડિલિવરી' (Delivered at your doorstep) સૂત્ર અપનાવ્યું છે. આગામી દિવસોમાં અન્ય એગ્રીગેટર્સ પણ આ જ માર્ગ અપનાવે તેવી શક્યતા છે. રાઘવ ચઢ્ઢાએ ભારપૂર્વક જણાવ્યું હતું કે, ગિગ વર્કર્સને માત્ર સમયની રાહત જ નહીં પરંતુ સામાજિક સુરક્ષા અને ન્યાયી વેતન પણ મળવું જોઈએ.

સરકારના દબાણ બાદ Blinkit, Zomato અને Zeptoએ ૧૦ મિનિટની ડેડલાઈન હટાવી

(એજન્સી) નવી દિલ્હી, તા.૧૩

કેન્દ્ર સરકારના કડક વલણ અને સતત વધતા દબાણને પગલે દેશની અગ્રણી ક્વિક કોમર્સ કંપનીઓએ તેમની વિવાદાસ્પદ '૧૦ મિનિટ ડિલિવરી' સેવા બંધ કરવાનો નિર્ણય લીધો છે. કેન્દ્રીય શ્રમ મંત્રી મનસુખ માંડવિયાએ Blinkit, Swiggy, Zomato અને Zepto જેવી કંપનીઓના પ્રતિનિધિઓ સાથે બેઠક યોજી હતી, જેમાં તેમણે કામદારોની સુરક્ષાને પ્રાથમિકતા આપવા અને જોખમી સમયમર્યાદા હટાવવા સ્પષ્ટ સૂચના આપી હતી.

સરકારના આ આદેશ બાદ મોટાભાગની કંપનીઓએ તેમની માર્કેટિંગ વ્યૂહરચના અને ટેગલાઈનમાં ફેરફાર કરવાનું શરૂ કરી દીધું છે. ક્વિક કોમર્સ પ્લેટફોર્મ Blinkitએ તેની જાણીતી ટેગલાઈન '૧૦ મિનિટમાં ૧૦,૦૦૦થી વધુ ઉત્પાદનોની ડિલિવરી' બદલીને હવે 'તમારા ઘરઆંગણે ૩૦,૦૦૦થી વધુ ઉત્પાદનોની ડિલિવરી' કરી દીધી છે. આ ફેરફાર દર્શાવે છે કે, હવે કંપનીઓ ઝડપને બદલે ઉત્પાદનોની વિશાળ શ્રેણી અને ગ્રાહક સેવા પર ધ્યાન કેન્દ્રિત કરશે.

આ મહત્ત્વપૂર્ણ નિર્ણય પાછળ ગિગ વર્કર્સ દ્વારા કરવામાં આવેલ વિરોધ પ્રદર્શનો પણ કારણભૂત છે. ગત ૧૫ ડિસેમ્બરના રોજ ડિલિવરી કામદારોએ સારી કામ કરવાની સ્થિતિ અને સામાજિક સુરક્ષાની માંગ સાથે મોટા પાયે વિરોધ કર્યો હતો. AAP સાંસદ રાઘવ ચઢ્ઢાએ આ પગલાને આવકારતા સરકારનો આભાર માન્યો હતો. તેમણે જણાવ્યું હતું કે, '૧૦ મિનિટની ડિલિવરીનું બ્રાન્ડિંગ હટાવવું એ અત્યંત જરૂરી હતું, કારણ કે, આ ટાર્ગેટ પૂરો કરવાનું દબાણ રાઈડર્સ માટે અત્યંત જોખમી સાબિત થઈ રહ્યું હતું.'

રાઘવ ચઢ્ઢાએ વધુમાં ઉમેર્યું હતું કે, છેલ્લા કેટલાક મહિનાઓમાં તેમણે સેંકડો ડિલિવરી પાર્ટનર્સ સાથે વાત કરી છે, જેઓ ઓછો પગાર અને વધુ કામના બોજ હેઠળ જીવના જોખમે આ અવાસ્તવિક વચનો પૂરા કરતા હતા. તેમણે ભારપૂર્વક કહ્યું કે, આ જીત એ દરેક નાગરિકની છે જે માનવીય ગૌરવ અને સુરક્ષાની તરફેણમાં ઊભા રહ્યા છે. સરકારના આ હસ્તક્ષેપથી હવે લાખો ગિગ વર્કર્સને રસ્તા પરના અકસ્માતો અને માનસિક તણાવથી રાહત મળશે.

ગુજરાત પોલીસની મહત્ત્વની પહેલ

ડ્રગ્સ અંગે બાતમી આપવા માટે વોટ્સએપ નંબર જાહેર

(સંવાદદાતા દ્વારા)

ગાંધીનગર, તા.૧૩

ગુજરાત પોલીસ દ્વારા રાજ્યને ડ્રગ્સ મુક્ત બનાવવા માટે રીતસરની જંગ છેડવામાં આવી છે ત્યારે ડ્રગ્સ માફીયાઓ સામે કડક હાથે કામગીરી કરવા ગુજરાત પોલીસમાં ડેડિકેટેડ નાર્કોટિક્સ કેસને લગતી કાર્યવાહી કરવા માટે એન્ટી નાર્કોટિક્સ ટાસ્ક ફોર્સ (ANTF) બનાવવામાં આવી છે. આ લડાઈને વધુ વેગ આપવા અને સામાન્ય જનતા સરળતાથી ડ્રગ્સ માફિયાઓ વિરૂદ્ધ માહિતી આપી શકે તે માટે એન્ટી નાર્કોટિક્સ ટાસ્ક ફોર્સ (ANTF) દ્વારા સત્તાવાર વોટ્સએપ નંબર જાહેર કરવામાં આવ્યો છે. હવે કોઈ પણ નાગરિક ડ્રગ્સ સંબંધિત માહિતી આપવા માટે ANTF ગુજરાત વોટ્સએપ નંબર : ૯૯૦૪૦ ૦૧૯૦૮ ઉપર સંપર્ક કરી શકશે. તે ઉપરાંત નાર્કોટિક્સ હેલ્પલાઈન નંબર ૧૯૦૮ ઉપર પણ નાગરિકો કોલ કરી શકે છે. ગુજરાત પોલીસ દ્વારા ખાતરી આપવામાં આવે છે કે, આ નંબર પર ડ્રગ્સની હેરાફેરી, વેચાણ કે અન્ય શંકાસ્પદ પ્રવૃત્તિ અંગે માહિતી આપનાર નાગરિકનું નામ અને વિગતો સંપૂર્ણપણે ગુપ્ત રાખવામાં આવશે. તમારી એક નાનકડી માહિતી ગુજરાતના યુવાધનને બચાવવા માટે મોટું યોગદાન આપી શકે છે.

બંગાળમાં 'પાત્ર મતદારો'ને પોતાનો બચાવ કરવાની તક આપ્યા વિના ચૂંટણી પંચે તેઓના નામ કાઢી નાખ્યા છે : મમતા બેનરજી

તાર્કિક વિસંગતતા મૂળ SIR ચકાસણી પ્રક્રિયાનો ભાગ ન હતી અને તેને નામો કાઢી નાખવા માટે પાછળથી વિચારણા તરીકે સમાવવામાં આવી હતી

(એજન્સી) તા.૧૩

પશ્ચિમ બંગાળના મુખ્યમંત્રી મમતા બેનરજીએ મંગળવારે આરોપ લગાવ્યો હતો કે, રાજ્યમાં SIR દરમિયાન ડ્રાફ્ટ યાદીમાંથી એકપક્ષીય રીતે ૫૪ લાખ નામો કાઢી નાખવામાં આવ્યા છે અને ચૂંટણી નોંધણી અધિકારીઓ (ERO)ની સત્તાનો દુરૂપયોગ કરીને આવું કરવામાં આવ્યું છે. બેનરજીએ આરોપ લગાવ્યો હતો કે, કાઢી નાખવામાં આવેલા મોટાભાગના મતદારો 'સાચા મતદારો' હતા, જેમને પોતાનો બચાવ કરવાની મંજૂરી આપવામાં આવી નહોતી અને તેમને કાઢી નાખવાના કારણોની પણ જાણ કરવામાં આવી ન હતી. તેમણે કહ્યું કે, દિલ્હીમાં બેઠા-બેઠા ચૂંટણી પંચે ભાજપ દ્વારા ઘડવામાં આવેલા AI ટૂલ્સનો ઉપયોગ કરીને નામો કાઢી નાખ્યા. આ AI સોફ્ટવેર SIR ડેટામાં નામો મેળ ખાતા ન હતા. તેમણે લગ્ન પછી અટક બદલનાર મહિલાઓના નામ કાઢી નાખ્યા છે. તૃણમૂલ કોંગ્રેસનો આરોપ છે કે, તે ચૂંટણી પંચનો ઉપયોગ કરીને મહિલા વોટ બેંકને નુકસાન પહોંચાડવાનો પ્રયાસ કરી રહી છે. બંગાળના મુખ્યમંત્રીએ વધુમાં કહ્યું, લોકો ૪થી ૬ કલાકથી બેઠા છે. લોકો એ પણ જાણી શકતા નથી કે કોના નામ છોડી દેવામાં આવ્યા છે. ડ્રાફ્ટ યાદી ગઈકાલે એક દિવસ પહેલા બહાર પાડવામાં આવી હતી. દરેક વ્યક્તિ માટે આટલા કરોડો પાનાઓમાંથી શોધ કરવી અને નામો જોવાનું શક્ય નથી. તેમને કોઈ કારણ આપ્યા વિના અનૈતિક રીતે છોડી દેવામાં આવ્યા છે. 'તાર્કિક વિસંગતતા' મૂળ SIR ચકાસણી પ્રક્રિયાનો ભાગ ન હોવાનો દાવો કરતા અને તેને કાઢી નાખવામાં નામ ઉમેરવા માટે પાછળથી વિચારણા તરીકે સમાવવામાં આવ્યું હતું. બેનરજીએ કહ્યું કે, ભાજપ-EC સાંઠગાંઠ દ્વારા અંતિમ યાદીમાંથી બીજા એક કરોડ નામો દૂર કરવાની યોજના બનાવી રહી છે. ચૂંટણી પંચે BLA-2ને સુનાવણીમાં હાજરી આપવા દીધી નથી કારણ કે, ભાજપ તેના કાર્યકરોને કામ કરવા માટે ભેગા કરી શક્યું નથી. આ માઈક્રો-ઓબ્ઝર્વર્સ ભાજપના સાથી છે. ૮૪ લોકો મૃત્યુ પામ્યા છે. ૪ લોકોએ આત્મહત્યા કરી છે. ૧૭ લોકોને સ્ટ્રોક આવ્યો છે. કુલ ૧૦૫ લોકોના જીવ સંકટમાં છે. સુનાવણી દરમિયાન BLAને પ્રવેશવાની મંજૂરી આપવામાં આવી ન હતી. કારણ કે, માઈક્રો-ઓબ્ઝર્વર્સ ત્યાં તૈનાત કરવામાં આવ્યા છે. SIR નિયમો મુજબ માઈક્રો-ઓબ્ઝર્વર્સનો ઉપયોગ કરવાની મંજૂરી નથી, તે ફક્ત બંગાળમાં જ કરવામાં આવ્યું હતું, બેનરજીએ કહ્યું. TMC સાંસદ અભિષેક બેનરજીએ સંકેત આપ્યો કે જો SIR દ્વારા બંગાળની ચૂંટણી પ્રક્રિયામાં કથિત દખલગીરી ચાલુ રહેશે તો તૃણમૂલ કોંગ્રેસ (TMC) દિલ્હી તરફ કૂચ કરવા તૈયાર છે. અમે ચોક્કસ દિલ્હી જઈશું. આ દિલ્હીના જમીનદારોએ અમારા ભંડોળ રોકી દીધા છે અને હવે અમારા મતદાનના અધિકાર છીનવી લેવા માંગે છે. આગામી લડાઈ બંગાળી-બિરોધીઓને પાઠ ભણાવવાની છે. અમે બંગાળી બોલીએ છીએ, માટે તેઓ અમને બાંગ્લાદેશી કહે છે, તો પછી સુવેન્દુ કે નિસિથ પ્રામાણિક કોણ છે? અભિષેકે એક રેલીમાં ૧૦ વધુ લોકોને રજૂ કર્યા, જેમને પશ્ચિમ બંગાળમાં SIR દરમિયાન ડ્રાફ્ટ મતદાર યાદીમાં મૃત જાહેર કરવામાં આવ્યા હતા અને ચૂંટણી પંચ પર ચાલુ કવાયત દ્વારા નાગરિકોના મતદાન અધિકાર છીનવી લેવાનો આરોપ લગાવ્યો છે. તેમણે એવો પણ આરોપ લગાવ્યો કે, ભાજપની આગેવાની હેઠળની કેન્દ્ર સરકાર તેના ચૂંટણી વચનો પાળી રહી નથી અને કહ્યું કે, આગામી વિધાનસભા ચૂંટણીમાં લડાઈ રાજ્યના લોકો અને ભગવા પક્ષ વચ્ચે છે. ૧૦ લોકોને સ્ટેજ પર બોલાવતા TMCના રાષ્ટ્રીય મહાસચિવે કહ્યું કે, તે બધા કૂચ બિહારમાં જન્મ્યા અને ઉછર્યા હતા પરંતુ ભાજપના કઠપૂતળી ચૂંટણી પંચ દ્વારા તેમને મૃત જાહેર કરવામાં આવ્યા હતા. તેમણે કહ્યું કે, આ દસ લોકોના નામ 'ચાલુ SIRમાં મતદાર યાદીમાંથી કાઢી નાખવામાં આવ્યા હતા.' ભાજપે મંગળવારે આરોપ લગાવ્યો કે, પશ્ચિમ બંગાળના બે જિલ્લાઓના અધિકારીઓએ મતદાર યાદીમાં પ્રવેશો પર વાંધો ઊઠાવવા માટે રચાયેલ ફોર્મ ૭સ્વીકારવાનો ઇન્કાર કર્યો હતો. માલદા અને હુગલી જિલ્લાઓમાં ચૂંટણી નોંધણી અધિકારીઓ (EROs) અને AEROS કાયદેસર લોકશાહી પ્રક્રિયાને અવરોધિત કરી રહ્યા છે. AEROએ જિલ્લા ચૂંટણી કાર્યાલય તરફથી 'સૂચનાઓ'ના અભાવને ટાંકીને ફોર્મ સ્વીકારવાનો ઇન્કાર કર્યો અને રહેવાસીઓને પાછા મોકલી દીધા હતા. કાયદાનું પાલન કરતા નાગરિકોને અમલદારશાહીના ચક્રવ્યૂહમાં ધકેલી દેવામાં આવ્યા છે. હુગલી જિલ્લાના ચુચુરા વિધાનસભા મતવિસ્તારમાં પણ આવી જ પરિસ્થિતિ સર્જાઈ હતી, જ્યાં EROએ ભાજપના પ્રતિનિધિમંડળ દ્વારા કરવામાં આવેલા ફોર્મ ૭ સબમિશન સ્વીકારવાનો ઇન્કાર કર્યો હતો.

બંગાળ SIR : ચૂંટણી પંચે ૨૦૦૦ નવા માઈક્રો-નિરીક્ષકોની નિમણૂક પાછળના કારણો સમજાવ્યા

તેનો હેતુ ૧૪ ફેબ્રુઆરી સુધીમાં બંગાળની મતદાર યાદીઓનું સચોટ અને પારદર્શક અંતિમકરણ સુનિશ્ચિત કરવાનો છે

'વિનાશની રમત' : માઈક્રો-નિરીક્ષકોની નિમણૂક સામે સવાલો ઊઠાવતા મમતા

(એજન્સી) તા.૧૩

ભારતીય ચૂંટણી પંચ (ECI)એ પશ્ચિમ બંગાળમાં ડ્રાફ્ટ મતદાર યાદીના દાવાઓ અને વાંધાઓ પર સુનાવણી સત્રોમાં મદદ કરવા માટે ૨૦૦૦ વધારાના માઈક્રો-નિરીક્ષકો તેનાત કરવાની યોજના જાહેર કરી છે. ૧૪

બંગાળમાં 'પાત્ર મતદારો'ને પોતાનો બચાવ કરવાની તક આપ્યા વિના ચૂંટણી પંચે તેઓના નામ કાઢી નાખ્યા છે : મમતા બેનરજી

તાર્કિક વિસંગતતા મૂળ SIR ચકાસણી પ્રક્રિયાનો ભાગ ન હતી અને તેને નામો કાઢી નાખવા માટે પાછળથી વિચારણા તરીકે સમાવવામાં આવી હતી

(એજન્સી) તા.૧૩

પશ્ચિમ બંગાળના મુખ્યમંત્રી મમતા બેનરજીએ મંગળવારે આરોપ લગાવ્યો હતો કે, રાજ્યમાં SIR દરમિયાન ડ્રાફ્ટ યાદીમાંથી એકપક્ષીય રીતે ૫૪ લાખ નામો કાઢી નાખવામાં આવ્યા છે અને ચૂંટણી નોંધણી અધિકારીઓ (ERO)ની સત્તાનો દુરૂપયોગ કરીને આવું કરવામાં આવ્યું છે. બેનરજીએ આરોપ લગાવ્યો હતો કે, કાઢી નાખવામાં આવેલા મોટાભાગના મતદારો 'સાચા મતદારો' હતા, જેમને પોતાનો બચાવ કરવાની મંજૂરી આપવામાં આવી નહોતી અને તેમને કાઢી નાખવાના કારણોની પણ જાણ કરવામાં આવી ન હતી. તેમણે કહ્યું કે, દિલ્હીમાં બેઠા-બેઠા ચૂંટણી પંચે ભાજપ દ્વારા ઘડવામાં આવેલા AI ટૂલ્સનો ઉપયોગ કરીને નામો કાઢી નાખ્યા. આ AI સોફ્ટવેર SIR ડેટામાં નામો મેળ ખાતા ન હતા. તેમણે લગ્ન પછી અટક બદલનાર મહિલાઓના નામ કાઢી નાખ્યા છે. તૃણમૂલ કોંગ્રેસનો આરોપ છે કે, તે ચૂંટણી પંચનો ઉપયોગ કરીને મહિલા વોટ બેંકને નુકસાન પહોંચાડવાનો પ્રયાસ કરી રહી છે. બંગાળના મુખ્યમંત્રીએ વધુમાં કહ્યું, લોકો ૪થી ૬ કલાકથી બેઠા છે. લોકો એ પણ જાણી શકતા નથી કે કોના નામ છોડી દેવામાં આવ્યા છે. ડ્રાફ્ટ યાદી ગઈકાલે એક દિવસ પહેલા બહાર પાડવામાં આવી હતી. દરેક વ્યક્તિ માટે આટલા કરોડો પાનાઓમાંથી શોધ કરવી અને નામો જોવાનું શક્ય નથી. તેમને કોઈ કારણ આપ્યા વિના અનૈતિક રીતે છોડી દેવામાં આવ્યા છે. 'તાર્કિક વિસંગતતા' મૂળ SIR ચકાસણી પ્રક્રિયાનો ભાગ ન હોવાનો દાવો કરતા અને તેને કાઢી નાખવામાં નામ ઉમેરવા માટે પાછળથી વિચારણા તરીકે સમાવવામાં આવ્યું હતું. બેનરજીએ કહ્યું કે, ભાજપ-EC સાંઠગાંઠ દ્વારા અંતિમ યાદીમાંથી બીજા એક કરોડ નામો દૂર કરવાની યોજના બનાવી રહી છે. ચૂંટણી પંચે BLA-2ને સુનાવણીમાં હાજરી આપવા દીધી નથી કારણ કે, ભાજપ તેના કાર્યકરોને કામ કરવા માટે ભેગા કરી શક્યું નથી. આ માઈક્રો-ઓબ્ઝર્વર્સ ભાજપના સાથી છે. ૮૪ લોકો મૃત્યુ પામ્યા છે. ૪ લોકોએ આત્મહત્યા કરી છે. ૧૭ લોકોને સ્ટ્રોક આવ્યો છે. કુલ ૧૦૫ લોકોના જીવ સંકટમાં છે. સુનાવણી દરમિયાન BLAને પ્રવેશવાની મંજૂરી આપવામાં આવી ન હતી. કારણ કે, માઈક્રો-ઓબ્ઝર્વર્સ ત્યાં તૈનાત કરવામાં આવ્યા છે. SIR નિયમો મુજબ માઈક્રો-ઓબ્ઝર્વર્સનો ઉપયોગ કરવાની મંજૂરી નથી, તે ફક્ત બંગાળમાં જ કરવામાં આવ્યું હતું, બેનરજીએ કહ્યું. TMC સાંસદ અભિષેક બેનરજીએ સંકેત આપ્યો કે જો SIR દ્વારા બંગાળની ચૂંટણી પ્રક્રિયામાં કથિત દખલગીરી ચાલુ રહેશે તો તૃણમૂલ કોંગ્રેસ (TMC) દિલ્હી તરફ કૂચ કરવા તૈયાર છે. અમે ચોક્કસ દિલ્હી જઈશું.

આ દિલ્હીના જમીનદારોએ અમારા ભંડોળ રોકી દીધા છે અને હવે અમારા મતદાનના અધિકાર છીનવી લેવા માંગે છે. આગામી લડાઈ બંગાળી-બિરોધીઓને પાઠ ભણાવવાની છે. અમે બંગાળી બોલીએ છીએ, માટે તેઓ અમને બાંગ્લાદેશી કહે છે, તો પછી સુવેન્દુ કે નિસિથ પ્રામાણિક કોણ છે? અભિષેકે એક રેલીમાં ૧૦ વધુ લોકોને રજૂ કર્યા, જેમને પશ્ચિમ બંગાળમાં SIR દરમિયાન ડ્રાફ્ટ મતદાર યાદીમાં મૃત જાહેર કરવામાં આવ્યા હતા અને ચૂંટણી પંચ પર ચાલુ કવાયત દ્વારા નાગરિકોના મતદાન અધિકાર છીનવી લેવાનો આરોપ લગાવ્યો છે. તેમણે એવો પણ આરોપ લગાવ્યો કે, ભાજપની આગેવાની હેઠળની કેન્દ્ર સરકાર તેના ચૂંટણી વચનો પાળી રહી નથી અને કહ્યું કે, આગામી વિધાનસભા ચૂંટણીમાં લડાઈ રાજ્યના લોકો અને ભગવા પક્ષ વચ્ચે છે. ૧૦ લોકોને સ્ટેજ પર બોલાવતા TMCના રાષ્ટ્રીય મહાસચિવે કહ્યું કે, તે બધા કૂચ બિહારમાં જન્મ્યા અને ઉછર્યા હતા પરંતુ ભાજપના કઠપૂતળી ચૂંટણી પંચ દ્વારા તેમને મૃત જાહેર કરવામાં આવ્યા હતા. તેમણે કહ્યું કે, આ દસ લોકોના નામ 'ચાલુ SIRમાં મતદાર યાદીમાંથી કાઢી નાખવામાં આવ્યા હતા.' ભાજપે મંગળવારે આરોપ લગાવ્યો કે, પશ્ચિમ બંગાળના બે જિલ્લાઓના અધિકારીઓએ મતદાર યાદીમાં પ્રવેશો પર વાંધો ઉઠાવવા માટે રચાયેલ ફોર્મ ૭ સ્વીકારવાનો ઇન્કાર કર્યો હતો. માલદા અને હુગલી જિલ્લાઓમાં ચૂંટણી નોંધણી અધિકારીઓ (EROs) અને AEROS કાયદેસર લોકશાહી પ્રક્રિયાને અવરોધિત કરી રહ્યા છે. AEROએ જિલ્લા ચૂંટણી કાર્યાલય તરફથી 'સુચનાઓ'ના અભાવને ટાંકીને ફોર્મ સ્વીકારવાનો ઇન્કાર કર્યો અને રહેવાસીઓને પાછા મોકલી દીધા હતા. કાયદાનું પાલન કરતા નાગરિકોને અમલદારશાહીના ચક્રવ્યૂહમાં ધકેલી દેવામાં આવ્યા છે. હુગલી જિલ્લાના ચુચુરા વિધાનસભા મતવિસ્તારમાં પણ આવી જ પરિસ્થિતિ સર્જાઈ હતી, જ્યાં EROએ ભાજપના પ્રતિનિધિમંડળ દ્વારા કરવામાં આવેલા ફોર્મ ૭ સબમિશન સ્વીકારવાનો ઇન્કાર કર્યો હતો.

'ચૂંટણી પંચ ભાજપ દ્વારા નિર્મિત AI ટૂલ્સનો ઉપયોગ કરે છે' : મમતા બેનરજીએ પશ્ચિમ બંગાળ મતદાર યાદીમાં નામ કાઢી નાખવામાં વિસંગતતાઓનો આરોપ લગાવ્યો

(એજન્સી) તા.૧૩

પશ્ચિમ બંગાળના મુખ્યમંત્રી મમતા બેનરજીએ મંગળવારે આરોપ લગાવ્યો કે, ચૂંટણી પંચ (EC)એ રાજ્યમાં ચાલી રહેલા સ્પેશિયલ ઇન્ટેન્સિવ રિવિઝન (SIR) દરમિયાન મતદારોને પોતાનો બચાવ કરવાની તક આપ્યા વિના, ડ્રાફ્ટ મતદાર યાદીમાંથી ૫૪ લાખ નામ કાઢી નાખ્યા છે. રાજ્ય સચિવાલય નબન્નામાં એક પત્રકાર પરિષદને સંબોધતા બેનરજીએ દાવો કર્યો કે, કાઢી નાખવામાં આવેલા નામ ચૂંટણી નોંધણી અધિકારીઓ (ERO)ની સત્તાનો દુરૂપયોગ કરીને કરવામાં આવ્યા હતા. તેમના મતે કાઢી નાખવામાં આવેલી એન્ટ્રીઓમાં નોંધપાત્ર સંખ્યા કાયદેસર મતદારોની હતી જેમને SIR પ્રક્રિયા દરમિયાન ખોટી રીતે બાકાત રાખવામાં આવ્યા હતા. બેનરજીએ આરોપ લગાવ્યો કે, જેમના નામ દૂર કરવામાં આવ્યા હતા તેમને કાઢી નાખવાના કારણો વિશે પણ જાણ કરવામાં આવી ન હતી, જેના કારણે તેમને જવાબ આપવાની કે નિર્ણયનો વિરોધ કરવાની કોઈ તક મળી નહીં. ચૂંટણી પંચ દિલ્હીમાં બેસીને આ નામો કાઢી નાખવા માટે ભાજપ દ્વારા ઘડવામાં આવેલા AI ટૂલ્સનો ઉપયોગ કર્યો છે. આ AI સોફ્ટવેર SIR ડેટામાં નામો મેળ ખાતા ન હતા. તેમણે લગ્ન પછી અટક બદલનાર મહિલાઓના નામ કાઢી નાખ્યા છે. તેણીએ દાવો કર્યો કે, AI-સંચાલિત ડિજિટાઈઝેશનથી ઉદ્ભવતી ભૂલોને કારણે મતદાર રેકોર્ડમાં મેળ ખાતો ન હતો, જે મહિલાઓ અને અન્ય લોકોને અસર કરતી હતી જેમની વ્યક્તિગત વિગતો સમય જતાં કાયદેસર રીતે બદલાઈ ગઈ હતી. 'તાર્કિક વિસંગતતા' શબ્દ મૂળ SIR ચકાસણી પ્રક્રિયાનો ભાગ ન હોવાનો દાવો કરતા બેનરજીએ કહ્યું કે, તે પછીથી વધુ નામો કાઢી નાખવાને યોગ્ય ઠેરવવા માટે શરૂ કરવામાં આવ્યો હતો. 'ભાજપ-ઈસી ગઠબંધન' અંતિમ મતદાર યાદીમાંથી બીજા એક કરોડ નામો દૂર કરવાની યોજના બનાવી રહ્યું છે. ECએ BLA-2ને સુનાવણીમાં હાજરી આપવાની મંજૂરી આપી નથી કારણ કે, ભાજપ તેના કાર્યકરોને કામ કરવા માટે એકત્રિત કરી શક્યું નથી. BLA-2 અથવા રાજકીય પક્ષો દ્વારા નિયુક્ત બૂથ લેવલ એજન્ટો, ચકાસણી અને સુનાવણી દરમિયાન મતદારોનું પ્રતિનિધિત્વ કરવામાં ભૂમિકા ભજવે છે. સોમવારે અગાઉ બેનરજીએ SIR કવાયતની આસપાસના વિવાદ પછી પાંચમી વખત મુખ્ય ચૂંટણી કમિશનર જ્ઞાનેશકુમારને પત્ર લખ્યો હતો. તેમણે પોતાના

મમતા બેનરજીએ આરોપ લગાવ્યો કે, જેમના નામ કાઢી નાખવામાં આવ્યા હતા તેમને કાઢી નાખવાના કારણો વિશે પણ જાણ કરવામાં આવી ન હતી, જેના કારણે તેમને જવાબ આપવાની કોઈ તક મળી નહીં

પત્રમાં દાવો કર્યો હતો કે, ૨૦૦૨ની મતદાર યાદીમાં AI-સંચાલિત ડિજિટાઈઝેશન ભૂલો સુધારણા પ્રક્રિયા દરમિયાન સાચા મતદારોને વ્યાપક મુશ્કેલીઓનો સામનો કરવો પડી રહ્યો છે. મુખ્યમંત્રીએ કહ્યું છે કે, આ પ્રક્રિયા 'મૂળભૂત રીતે ખામીયુક્ત' છે બેનરજીએ એવો પણ દાવો કર્યો હતો કે, SIR પ્રક્રિયા દરમિયાન સબમિટ કરાયેલા દસ્તાવેજો માટે કોઈ યોગ્ય સ્વીકૃતિ આપવામાં આવી રહી નથી અને આરોપ લગાવ્યો હતો કે, સમગ્ર પ્રક્રિયા 'મૂળભૂત રીતે ખામીયુક્ત' હતી. મુખ્યમંત્રી દ્વારા કરવામાં આવેલા આરોપોનો ચૂંટણી પંચે હજુ સુધી જાહેરમાં જવાબ આપ્યો નથી. સમાચાર એજન્સીના જણાવ્યા અનુસાર પત્રમાં બેનરજીએ જણાવ્યું હતું કે, AI ટૂલ્સનો ઉપયોગ કરીને ૨૦૦૨ની મતદારોની યાદીના ડિજિટાઈઝેશન દરમિયાન ગંભીર ભૂલો થઈ હતી, જેના પરિણામે મોટા પાયે ડેટા મેળ ખાતો ન હતો અને સાચા મતદારોને 'તાર્કિક વિસંગતતાઓ' સાથે ખોટી રીતે વર્ગીકૃત કરવામાં આવ્યા હતા. તેમણે EC પર છેલ્લા બે દાયકાથી અનુસરવામાં આવતી કાયદાકીય પ્રક્રિયાઓની અવગણના કરવાનો આરોપ મૂક્યો હતો અને કહ્યું હતું કે, 'અર્ધ-ન્યાયિક સુનાવણી' પછી અગાઉ કરવામાં આવેલા સુધારા છતાં મતદારોને તેમની ઓળખ ફરીથી સ્થાપિત કરવા દબાણ કરવામાં આવી રહ્યું છે.

સુપ્રીમ કોર્ટે જાહેર સ્થળોએ રખડતા કૂતરાઓને ખોરાક આપનારાઓના વલણ પર પ્રશ્નો ઊઠાવ્યા

(એજન્સી) તા.૧૩

સુપ્રીમ કોર્ટે મંગળવારે જાહેર સ્થળોએ રખડતા કૂતરાઓને ખવડાવતા વ્યક્તિઓ અને સંગઠનોની માનસિકતા પર પ્રશ્ન ઊઠાવ્યો અને પૂછ્યું કે, શું તેમની કરુણા ફક્ત પ્રાણીઓ પ્રત્યે જ છે અને માનવ જીવન પ્રત્યે નહીં. બેન્ચે જવાબદારી અંગે ચિંતા વ્યક્ત કરી અને એક તીવ્ર પ્રશ્ન ઊઠાવ્યો કે, જો નવ વર્ષનું બાળક રખડતા કૂતરાઓના હુમલામાં મૃત્યુ પામે તો જવાબદારી કોની હોવી જોઈએ? શું જાહેર સ્થળોએ રખડતા કૂતરાઓને ખવડાવવાની હિમાયત કરતી સંસ્થાઓને પણ જવાબદાર ન ગણવી જોઈએ? આ સુનાવણી દરમિયાન વરિષ્ઠ વકીલ અરવિંદ દાતારે દલીલ કરી કે પશુ જન્મ નિયંત્રણ (ABC) નિયમો મોટાભાગે વસ્તી નિયંત્રણ પર કેન્દ્રિત છે અને તેમના સંપૂર્ણ અમલીકરણથી પણ કૂતરાઓના હુમલાનું જોખમ સંપૂર્ણપણે દૂર થઈ શકતું નથી. તેમણે રજૂઆત કરી હતી કે, હાલનું માળખું આક્રમક રખડતા કૂતરાઓના મુદ્દાને યોગ્ય રીતે સંબોધવામાં નિષ્ફળ જાય છે. બેન્ચે ૮ જાન્યુઆરીના રોજ તેની અગાઉની સુનાવણીને યાદ કરી, જ્યારે તેણે ABC નિયમોના નબળા અમલીકરણ અને કૂતરા પ્રેમીઓને તેમની જવાબદારીઓ વિશે ચેતવણી આપી હતી. કોર્ટે અનિયંત્રિત રખડતા કૂતરાઓની વસ્તીના વ્યાપક ઇકોલોજીકલ અને જાહેર આરોગ્ય અસરોની નોંધ લીધી. તેણે અવલોકન કર્યું કે, રખડતા કૂતરાઓમાં ચોક્કસ વાયરસ હોય શકે છે અને જ્યારે આવા પ્રાણીઓ પર વાઘ જેવા જંગલી શિકારી દ્વારા હુમલો કરવામાં આવે છે અથવા તેનું સેવન કરવામાં આવે છે, ત્યારે કેનાઇન ડિસ્ટેમ્પર જેવા રોગો ફેલાઈ શકે છે, જે સંભવતઃ ચેપગ્રસ્ત વન્યજીવોના મૃત્યુ તરફ દોરી જાય છે. સિનિયર એડવોકેટ વિકાસ સિંહે કોર્ટને વિનંતી કરી કે આ મુદ્દાને કૂતરા-વિરુદ્ધ-માનવ સંઘર્ષ તરીકે નહીં પરંતુ પ્રાણી-વિરુદ્ધ-માનવ પડકાર તરીકે ફ્રેમ કરવામાં આવે. તેમણે ધ્યાન દોર્યું કે દર વર્ષે સાપ કરડવાથી લગભગ ૫૦,૦૦૦ લોકો મૃત્યુ પામે છે અને વાંદરાઓના હુમલા પણ સામાન્ય છે. રખડતા કૂતરા ઉંદરોની વસ્તીને નિયંત્રિત કરવામાં ભૂમિકા ભજવે છે અને

બેન્ચે ૮ જાન્યુઆરીની સુનાવણી યાદ કરી, જેમાં ABC નિયમોના નબળા અમલીકરણ પર નિશાન સાધ્યું અને કૂતરા પ્રેમીઓને તેમની જવાબદારીઓ અંગે ચેતવણી આપી હતી

પર્યાવરણીય સંતુલન જાળવવાનો વિચાર કરવો જોઈએ. વરિષ્ઠ વકીલ મેનકા ગુરૂસ્વામીએ દલીલ કરી હતી કે, રખડતા કૂતરાઓને મારવાથી સમસ્યાનો ઉકેલ આવશે નહીં અને નસબંધી એ એકમાત્ર અસરકારક લાંબા ગાળાનો ઉકેલ છે. જો નિયમનકારોએ તેમનું કાર્ય યોગ્ય રીતે કર્યું હોત તો આજે આપણે આ પરિસ્થિતિનો સામનો ન કરવો પડ્યો હોત. તેમણે પાયાના સ્તરે કામ કરતી સંસ્થાઓ માટે પૂરતા ભંડોળની માગણી કરી. તેમણે એવો પણ આરોપ લગાવ્યો કે ઘણા કાર્યક્રમ કેન્દ્રો ફાળવેલ ભંડોળનો યોગ્ય રીતે ઉપયોગ કરવામાં નિષ્ફળ રહ્યા છે. કોર્ટે એક મહિલાનો પણ ઉલ્લેખ કર્યો જે પોતે કૂતરાના હુમલાનો ભોગ બની હતી. તેણીએ બેન્ચને કહ્યું કે, ABC કાર્યક્રમના અસરકારક અમલીકરણથી આક્રમકતા અને રખડતા વસ્તી બંને ઘટાડી શકાય છે. તેણીએ પોતાના અનુભવને યાદ કરતાં કહ્યું કે, તેણીને કોઈ દેખીતી ઉશ્કેરણી વિના એક કૂતરાએ કરડ્યો હતો અને આવા વર્તન પાછળનું કારણ સમજવા માંગતી હતી. કૂતરાને લાંબા સમયથી કૂરતાનો ભોગ બનવું પડ્યું હતું તેને લાત મારવામાં આવી હતી અને પથ્થરમારો કરવામાં આવ્યો હતો અને આ ભયને કારણે ઉદ્ભવેલી રક્ષણાત્મક આક્રમકતા હતી.

સુપ્રીમ કોર્ટે રખડતા કૂતરાઓના કેસ પર કેન્દ્ર અને રાજ્ય સરકારોની ઝાટકણી કાઢી : 'જવાબદાર સરકારોએ ભારે વળતર ચૂકવવું પડશે' : રખડતા કૂતરાઓના કેસમાં સુપ્રીમ કોર્ટની રાજ્યોને ચેતવણી

રખડતા કૂતરાઓના ભયને કાબૂમાં લેવામાં નિષ્ફળતા બદલ સુપ્રીમ કોર્ટે કેન્દ્ર અને રાજ્યોને ઠપકો આપ્યો, કૂતરા કરડવાથી થતાં દરેક મૃત્યુ અથવા ઈજા માટે ભારે વળતરની ચેતવણી આપી છે, તેમાં કહેવામાં આવ્યું છે કે, સરકારો નિયમો લાગુ કરવામાં નિષ્ફળ ગઈ છે અને કૂતરાઓને ખોરાક આપનારાઓને જવાબદાર ઠેરવ્યા છે

(એજન્સી) નવી દિલ્હી, તા.૧૩

રખડતા કૂતરાઓના કેસની સુનાવણી દરમિયાન સુપ્રીમ કોર્ટે મંગળવારે કેન્દ્ર અને રાજ્ય સરકારોની ઝાટકણી કાઢી. સુપ્રીમ કોર્ટે કહ્યું કે, દરેક કૂતરાના કરડવા માટે રાજ્યોએ વળતર ચૂકવવું પડશે. સુપ્રીમ કોર્ટે કહ્યું કે, સરકારો રખડતા કૂતરાઓના ભયને કાબૂમાં લેવા માટે નિયમો લાગુ કરવામાં 'ખરાબ રીતે નિષ્ફળ' રહી છે જેના લીધે આ સમસ્યા ઝડપથી વધી ગઈ છે.

સુપ્રીમ કોર્ટે શું કહ્યું ? : અમે કેન્દ્ર સરકાર અને રાજ્ય સરકારોને જવાબદાર ઠેરવીશું. આ મુદ્દો હંમેશાથી ચાલી રહ્યો છે. તમે પોતે ઉલ્લેખ કર્યો છે કે, સંસદ ૧૯૫૦ના દાયકાથી તેની તપાસ કરી રહી છે. કેન્દ્ર અને રાજ્ય સરકારોના કારણે જ આ સમસ્યા ૧૦૦૦ ગણી વધી ગઈ છે. કેન્દ્ર અને રાજ્ય સરકારોની સંપૂર્ણ નિષ્ફળતા છે. કૂતરાના કરડવાથી જીવ ગુમાવનારા દરેક પુરૂષ, મહિલા અને બાળક માટે, અમે જવાબદાર સરકાર પર ભારે વળતર લાદીશું. જસ્ટિસ વિક્રમનાથે એમ પણ જણાવ્યું હતું કે, રખડતા કૂતરાઓને ખવડાવનારાઓ પણ કૂતરાના કરડવાથી થતી કોઈપણ ઈજા અથવા મૃત્યુ માટે જવાબદાર રહેશે અને કૂતરાઓને ખવડાવનારાઓ પ્રત્યે પણ આ જવાબદારી છે. તમે તેમને તમારા ઘરે લઈ જાઓ, તેમને રાખો. તેમને ફરવા, કરડવા, પીછો કરવા શા માટે મંજૂરી આપવી જોઈએ ?

કૂતરાના કરડવાથી થતાં દરેક મૃત્યુ માટે ભારે દંડ ચૂકવવો પડશે : સુપ્રીમ કોર્ટે રાજ્યોને ચેતવણી આપી

સુપ્રીમ કોર્ટે મંગળવારે કેન્દ્ર અને રાજ્ય સરકારોને કડક ચેતવણી આપતા કહ્યું હતું કે, તે સત્તાવાળાઓ પર ભારે વળતર લાદશે કારણ કે, તેઓ ABC નિયમોનો અમલ કરવામાં 'ક્રૂરી રીતે નિષ્ફળ' થયા છે, બેન્ચે ડોગ ફીડર્સની પણ ટીકા કરતાં કહ્યું કે, તેઓ એવા હુમલાઓ માટે જવાબદાર રહેશે જે પીડિતોને આજીવન અસર કરે છે

૭ જાન્યુઆરીની સુનાવણી દરમિયાન સુપ્રીમ કોર્ટે શું કહ્યું હતું : ગયા અઠવાડિયે ન્યાયાધીશ વિક્રમનાથ, સંદીપ મહેતા અને એન.વી. અંજારિયાની બનેલી સુપ્રીમ કોર્ટની બેન્ચે જણાવ્યું હતું કે, જ્યારે કૂતરો કરડવાના મૂડમાં હોય ત્યારે કોઈ તેનું મન વાંચી શકતું નથી. ૭ જાન્યુઆરીના રોજ કેસની સુનાવણી કરતી વખતે સુપ્રીમ કોર્ટે આ કેસમાં અરજદારોને પણ પ્રશ્ન કર્યો હતો કે, શાળાઓ, હોસ્પિટલો અને કોર્ટમાંથી રખડતા કૂતરાઓને કેમ દૂર ન કરવા જોઈએ. બેન્ચે કહ્યું હતું કે, કૂતરાઓના વર્તનને ઓળખવું મુશ્કેલ છે. બેન્ચે એ પણ નોંધ્યું હતું કે, રસ્તાઓ રખડતા કૂતરાઓથી મુક્ત હોવા જોઈએ. તે જરૂરી નથી કે તેઓ માત્ર કરડે પરંતુ તેઓ અકસ્માતોનું કારણ પણ બની શકે છે. ૭ નવેમ્બરના રોજ ન્યાયાધીશ વિક્રમનાથ, સંદીપ મહેતા અને એન.વી. અંજારિયાની બેન્ચે આદેશ આપ્યો હતો કે, રખડતા કૂતરાઓના પ્રવેશને રોકવા માટે તમામ શૈક્ષણિક સંસ્થાઓ, હોસ્પિટલો, જાહેર રમતગમત સંકુલ, બસ સ્ટેન્ડ, ડેપો અને રેલવે સ્ટેશનોને 'વાડ' કરવામાં આવે. સ્થાનિક સંસ્થાઓએ રસીકરણ અને નસબંધી પછી કૂતરાઓને નિયુક્ત આશ્રયસ્થાનોમાં સ્થાળાંતરિત કરવા જોઈએ અને ખાતરી કરવી જોઈએ કે, તેઓને તે જ જગ્યાએ પાછા છોડવામાં ન આવે.

સુપ્રીમ કોર્ટનો ૨૨ ઓગસ્ટનો આદેશ : ૨૨ ઓગસ્ટના પોતાના આદેશમાં સર્વોચ્ચ અદાલતે રખડતા કૂતરાઓના કેસનો વ્યાપ દિલ્હી-રાષ્ટ્રીય રાજધાની ક્ષેત્ર (NCR)ની મર્યાદાથી આગળ વધાર્યો હતો અને નિર્દેશ આપ્યો હતો કે, તમામ રાજ્યો અને કેન્દ્રશાસિત પ્રદેશોને આ મામલે પક્ષકાર બનાવવામાં આવે. તેના આદેશમાં સર્વોચ્ચ અદાલતે તેના ૧૧ ઓગસ્ટના આદેશમાં ફેરફાર કર્યો હતો, જેમાં તેણે અધિકારીઓને દિલ્હી-NCRમાં બધા રખડતા કૂતરાઓને આશ્રયસ્થાનોમાં ખસેડવાનો નિર્દેશ આપ્યો હતો. આ દરમિયાન ૨૭ ઓકટોબરના રોજ પણ સુપ્રીમ કોર્ટે રખડતા કૂતરાઓ અંગેના તેના ૨૨ ઓગસ્ટના આદેશનું પાલન કરતી સોગંદનામું દાખલ ન કરવા બદલ રાજ્ય સરકારોની ઝાટકણી કાઢી હતી. સર્વોચ્ચ અદાલતે કહ્યું હતું કે, રખડતા કૂતરાઓના ભયને કારણે ભારતની છબી વૈશ્વિક સ્તરે ખરાબ થઈ છે.

મુંબઈ BMC ચૂંટણી ૨૦૨૬ : મુસ્લિમ પુરૂષો રહેવાસીઓને ભાજપ વિરુદ્ધ મતદાન કરવા વિનંતી કરતા હોવાનો વીડિયો શેર કરતા મહામંત્રી નિતેશ રાણેએ 'વોટ જેહાદ'નો આરોપ લગાવ્યો

(એજન્સી) મુંબઈ, તા.૧૩

આગામી મહારાષ્ટ્ર નાગરિક ચૂંટણી ૨૦૨૬ માટે થોડા દિવસો બાકી છે ત્યારે મહારાષ્ટ્ર મંત્રી નિતેશ રાણે દ્વારા શેર કરાયેલ એક વીડિયો સોશિયલ મીડિયા પર વાયરલ થઈ રહ્યો છે જેમાં મુસ્લિમ પુરૂષો રહેવાસીઓને ભારતીય જનતા પાર્ટી (BJP) વિરુદ્ધ મતદાન કરવા વિનંતી કરતા દેખાય તેઓ પાકિસ્તાનમાં બેઠેલા તેમના અબ્બાને પ્રભાવિત કરવા માંગે છે. તેથી જ હું કહું છું કે, UBTને મત આપવો એ પાકિસ્તાનમાં બેઠેલા તેમના અબ્બાને મત આપવા સમાન છે.

મુંબઈ BMC ચૂંટણી ૨૦૨૬ : રાજ્યમાં BMC ચૂંટણીઓ અને અન્ય નાગરિક સંસ્થાઓની ચૂંટણીઓ ૧૫ જાન્યુઆરીએ એક જ તબક્કામાં

૨૦૨૬ની મહારાષ્ટ્ર નાગરિક ચૂંટણીઓ પહેલા મંત્રી નિતેશ રાણેએ એક વાયરલ વીડિયો શેર કર્યો જેમાં મુસ્લિમ પુરૂષો રહેવાસીઓને ભાજપ વિરુદ્ધ મતદાન કરવા વિનંતી કરતા દર્શાવવામાં આવ્યા છે, આ કૃત્ય પર સવાલ ઊઠાવતા રાણેએ કહ્યું કે, તે 'વોટ જેહાદ' સમાન છે, આ વીડિયોમાં ઘરે-ઘરે જઈને અપીલ કરવામાં આવી છે પરંતુ મતદાન પહેલા રાજકીય તણાવ વધતાં તેનું સ્થાન અને પ્રમાણિકતા હજુ પણ ચકાસાયેલ નથી

છે. રાણેએ પ્રશ્ન કર્યો અને પૂછ્યું, 'જો આ 'વોટ જેહાદ' નથી, તો તે શું છે?' રાણે દ્વારા શેર કરાયેલા વીડિયોમાં મુસ્લિમ પુરૂષો ઘરે-ઘરે જઈને નારા લગાવતા જોવા મળે છે, 'જાગો અને અઝાન બંધ કરનાર વ્યક્તિ સામે મતદાન કરવા જાઓ. નં.૪ કો મત કરો. ભાજપ કે ખિલાફ વોટ કરો. ઊઠો સોને વાલે, ઊઠો. જો હમણાં નહીં તો ક્યારે જાગશો? (ભાજપ વિરુદ્ધ મત આપો. ઊઠો, બધા સૂઈ રહ્યા છો.' જો કે, આ વીડિયો ક્યાં અને કયા વિસ્તારમાં શૂટ કરવામાં આવ્યો છે તે હાલમાં અજ્ઞાત છે. ૧૨ જાન્યુઆરીના રોજ રાણેએ મુંબઈમાં ચૂંટણી પ્રચાર દરમિયાન કહ્યું હતું કે, યુબીટીને મત આપવો એ પાકિસ્તાનમાં બેઠેલા તેમના અબ્બાને મત છે. મતદારોને સંબોધતા રાણેએ કહ્યું હતું કે, મરાઠીના નામે તેઓ હિન્દુ લોકોને વિભાજિત કરી રહ્યા છે અને આમ કરીને થવાની છે, જેની ગણતરી અને પરિણામો ૧૬ જાન્યુઆરીએ જાહેર થવાના છે. ૨૬૦૦ મતદાન સ્થળોએ મતદાન થશે. જે ૨૦૨૪ની મહારાષ્ટ્ર રાજ્ય વિધાનસભા ચૂંટણી દરમિયાન ઉપયોગમાં લેવાયેલા ૨૩૦૦ કરતા ૩૦૦ વધુ છે. ભીડ ઓછી કરવા અને શહેરભરમાં સરળ મતદાન સુનિશ્ચિત કરવા માટે સરકારી, સહકારી અને ખાનગી પરિસરમાં આશરે ૧૦,૨૩૧ મતદાન મથકો ગોઠવવામાં આવ્યા છે. લગભગ નવ વર્ષ પછી યોજાનારી આ નાગરિક ચૂંટણીમાં ૧૫ જાન્યુઆરીએ લગભગ ૧,૦૩,૪૪,૩૧૫ મતદારો તેમના અધિકારનો ઉપયોગ કરશે અને ૧૭૦૦ ઉમેદવારોનું ભાવિ નક્કી કરશે. કુલ ૧૦,૨૩૧ મતદાન મથકો સ્થાપિત કરવામાં આવ્યા છે, જેમાંથી ૪૭૦૪ સરકારી પરિસરમાં, ૭૮૨ સહકારી મંડળીઓમાં અને બાકીના ૫૧૨૫ ખાનગી પરિસરમાં છે.

બંગાળ SIR : ચૂંટણી પંચે ૨૦૦૦ નવા માઈક્રો-નિરીક્ષકોની નિમણૂક પાછળના કારણો સમજાવ્યા

તેનો હેતુ ૧૪ ફેબ્રુઆરી સુધીમાં બંગાળની મતદાર યાદીઓનું સચોટ અને પારદર્શક અંતિમકરણ સુનિશ્ચિત કરવાનો છે

(એજન્સી) તા.૧૩

ભારતીય ચૂંટણી પંચ (ECI)એ પશ્ચિમ બંગાળમાં ડ્રાફ્ટ મતદાર યાદીના દાવાઓ અને વાંધાઓ પર સુનાવણી સત્રોમાં મદદ કરવા માટે ૨૦૦૦ વધારાના માઈક્રો-નિરીક્ષકો તૈનાત કરવાની યોજના જાહેર કરી છે. ૧૪ ફેબ્રુઆરીની સમયમર્યાદા પહેલા રાજ્યની મતદાર યાદીના અંતિમકરણમાં ચોકસાઈ અને પારદર્શિતા સુનિશ્ચિત કરવાના વ્યાપક પ્રયાસના ભાગરૂપે આ પગલું લેવામાં આવ્યું છે. મુખ્ય ચૂંટણી અધિકારી (CEO) કાર્યાલયના એક અધિકારીએ સમજાવ્યું કે આ નિર્ણય ફક્ત 'વંશ મેપિંગ' દરમિયાન બહાર આવેલા 'તાર્કિક વિસંગતતા' કેસોની વિશાળ માત્રા - જે કુલ નવ લાખ છે અને આ વિસંગતતાઓની વિવિધ પ્રકૃતિ અંગે પણ લેવામાં આવ્યો છે. કેટલાક કિસ્સાઓમાં મતદારોને અનેક પ્રકારની વિસંગતતાઓ માટે ચિહ્નિત કરવામાં આવ્યા હતા, જેના કારણે સાચી અને છેતરપિંડી બંને પ્રકારની એન્ટ્રીઓનું રક્ષણ કરવા માટે કાળજીપૂર્વક ચકાસણીની જરૂર છે. સુનાવણી સત્રોને અંતિમ સ્વરૂપ આપવા માટે એક નિશ્ચિત સમયમર્યાદા સાથે, કમિશનનો હેતુ એ સુનિશ્ચિત કરવાનો છે કે, કોઈ પણ વાસ્તવિક મતદાર બાકાત ન રહે અને કોઈ પણ બોગસ મતદાર યાદીમાં ન રહે. અધિકારીએ જણાવ્યું કે, દરેક વિસંગતતાની સંપૂર્ણ તપાસ જરૂરી છે, જેના કારણે વધારાના માઈક્રો-નિરીક્ષકોની નિમણૂક જરૂરી બને છે. નવા

'વિનાશની રમત' : માઈક્રો-નિરીક્ષકોની નિમણૂક સામે સવાલો ઊઠાવતા મમતા

નિયુક્ત માઈક્રો-નિરીક્ષકો માટે તાલીમ ૧૫ જાન્યુઆરીથી શરૂ થશે, જેમાં રાજ્યભરના વિવિધ સુનાવણી કેન્દ્રોમાં તાત્કાલિક તૈનાત કરવામાં આવશે. આ અધિકારીઓ કેન્દ્ર સરકારના કર્મચારીઓ, તેમજ કેન્દ્રીય જાહેર ક્ષેત્રના ઉપક્રમો

કાઈપો છે.... પહેલાની કાતિલ રાત :- આજે પતંગોના મહાપર્વ ઉત્તરાયણ પૂર્વે અમદાવાદના તમામ બજારો ખરીદારોથી ઉભરાયા હતા... પતંગ દોરીના ભાવમાં ભારે વધારા છતાં લોકોનો ખરીદીના ઉત્સાહનું પ્રતિબિંબ ઉકત તસવીરમાં દેખાય છે.

અદ્યતન બાયો-કન્ટેઈનમેન્ટ ફેસિલિટી 'બાયો સેફ્ટી લેવલ-૪' લેબનો કેન્દ્રીય ગૃહમંત્રીના હસ્તે શિલાન્યાસ

ગુજરાતની ધરતી પરથી ભારતની સ્વાસ્થ્ય સુરક્ષા અને બાયો સેફ્ટી ક્ષેત્રના વિકાસના નવા યુગની શરૂઆત : શાહ

ગાંધીનગરમાં રૂ.૩૬૨ કરોડના ખર્ચે નિર્માણ પામશે રાજ્ય સરકાર સંચાલિત દેશની પ્રથમ 'BSL-૪' લેબ

(સંવાદદાતા દ્વારા)

ગાંધીનગર,તા.૧૩

ગુજરાતની પ્રથમ અદ્યતન બાયો-કન્ટેઈનમેન્ટ ફેસિલિટી "બાયો સેફ્ટી લેવલ-૪" લેબ તેમજ "એનિમલ બાયો-સેફ્ટી લેવલ" સુવિધાનો કેન્દ્રીય ગૃહમંત્રી અમિત શાહે ગાંધીનગરમાં મુખ્યમંત્રી ભૂપેન્દ્ર પટેલની પ્રેરક ઉપસ્થિતિમાં શિલાન્યાસ કર્યો હતો. આ વેળાએ રાજ્યના વિજ્ઞાન અને પ્રૌદ્યોગિકી મંત્રી અર્જુન મોઢવાડિયા પણ ઉપસ્થિત રહ્યા હતા.

આ સમારોહ દરમિયાન ગુજરાત બાયો-ટેક્નોલોજી રીસર્ચ સેન્ટરની "બાયો સેફ્ટી લેવલ-૪" સુવિધાને ભારત સરકારની "BioE3 નીતિ" અંતર્ગત 'નેશનલ સેન્ટર ફોર હાઈ કન્ટેઈનમેન્ટ પેથોજેન રિસર્ચ ફેસિલિટી' તરીકે નિયુક્ત કરવા માટે કેન્દ્રીય બાયોટેક્નોલોજી વિભાગ દ્વારા ગુજરાતના વિજ્ઞાન અને ટેક્નોલોજી વિભાગને લેટર ઓફ ઈન્ટેન્ટ (LoI) એનાયત કરવામાં આવ્યો હતો.

કેન્દ્રીય ગૃહ મંત્રી અમિત શાહે આ પ્રસંગે જણાવ્યું હતું કે, ગુજરાતની ધરતી પરથી ભારતની સ્વાસ્થ્ય સુરક્ષા અને બાયો સેફ્ટી ક્ષેત્રના વિકાસના નવા યુગની શરૂઆત થઈ છે. પુણે બાદ દેશની આ માત્ર બીજી ઉચ્ચ સ્તરીય લેબ છે, પરંતુ રાજ્ય સરકારની વિશેષ પહેલથી રૂ. ૩૬૨ કરોડના ખર્ચે નિર્માણ પામનારી આ દેશની પ્રથમ BSL-૪ લેબ બનશે. ભવિષ્યમાં આ લેબ જીવલેણ વાયરસો સામે લડવા માટે ભારતનું અભેદ સુરક્ષા કવચ અને જૈવ સુવિધાનો મજબૂત કિલ્લો પૂરવાર થશે. શાહે કહ્યું કે, આંતરરાષ્ટ્રીય કક્ષાની આ લેબ સંશોધકો અને યુવાનો માટે અનેક તકોના દ્વાર ખોલશે. ખાસ કરીને પશુઓમાંથી માણસોમાં ફેલાતી બીમારીઓને અટકાવવા માટે વડાપ્રધાને શરૂ કરેલા "વન હેલ્થ મિશન"ને આ લેબથી વેગ મળશે. તાજેતરમાં ગુજરાતે અનુભવેલા ચાંદીપુરા અને લમ્પી સ્કીન ડીઝીસ જેવા સંકટો સામે આ પ્રકારની રીસર્ચ આધારિત કાયમી સુરક્ષા વ્યવસ્થા અનિવાર્ય હતી. ભારતના બાયો ટેક્નોલોજી ક્ષેત્રમાં આવેલા ક્રાંતિકારી પરિવર્તનના આંકડા રજૂ કરતા તેમણે જણાવ્યું કે, છેલ્લા ૧૧ વર્ષમાં બાયો-ટેક્નોલોજી ક્ષેત્રે અભૂતપૂર્વ પ્રગતિ થઈ છે. વર્ષ ૨૦૧૪માં ભારતની બાયો-ઈકોનોમી જે ૧૦ બિલિયન ડોલર હતી, તે વર્ષ ૨૦૨૪ સુધીમાં વધીને ૧૬૬ બિલિયન ડોલરને પાર પહોંચી છે. સંશોધનને 'આવિષ્કારનો આત્મા' ગણીને કેન્દ્ર સરકાર દ્વારા પૂરી પાડવામાં આવેલી માળખાકીય સુવિધાઓને કારણે આજે ભારતના વૈજ્ઞાનિકો અત્યંત સુરક્ષિત વાતાવરણમાં વિશ્વસ્તરીય સંશોધનો કરી રહ્યા છે. ગૃહ મંત્રીએ સ્ટાર્ટઅપ અને રોકાણના ક્ષેત્રે થયેલી વૃદ્ધિ પર પ્રકાશ પાડતા કહ્યું કે, વર્ષ ૨૦૧૪માં આ ક્ષેત્રે ૫૦૦થી પણ ઓછા સ્ટાર્ટઅપ્સ હતા, જે આજે ૧૦,૦૦૦થી વધુ થયા છે. તેવી જ રીતે, ઈન્ક્યુબેટર્સની સંખ્યા ૬ થી વધીને ૯૫ અને ઈન્ક્યુબેસન સ્પેસ ૬૦ હજાર સ્ક્વેર ફૂટથી વધીને ૯ લાખ સ્ક્વેર ફૂટ થઈ છે. નોંધપાત્ર રીતે, પ્રાઈવેટ ઈન્વેસ્ટમેન્ટ ફંડ રૂ. ૧૦ કરોડથી વધીને રૂ. ૭૦૦૦ કરોડ સુધી પહોંચ્યું છે અને પેટન્ટ ફાઈલિંગની સંખ્યા પણ ૧૨૫થી વધીને ૧૩૦૦ને પાર કરી ગઈ છે, જે દર્શાવે છે કે ભારતના યુવાનો હવે 'જોબ શિકર' નહીં પણ 'જોબ ગીવર' બન્યા છે. તેમણે વધુમાં જણાવ્યું કે, ભારત સરકારની "BioE3 નીતિ" હેઠળ દેશને બાયો-ટેક્નોલોજી ક્ષેત્રે વધુ ઊંચાઈએ લઈ જવાનો નિર્ધાર છે. ભારત આજે કોરોના અને સર્વાઈકલ કેન્સર જેવી ગંભીર બીમારીઓની વેક્સીન્નું સ્વદેશી નિર્માણ કરી રહ્યું છે. તેમણે વિદ્યાર્થીઓ અને સંશોધકોને આહ્વાન કર્યું હતું કે, ભારતની સ્વાસ્થ્ય સુરક્ષા સુનિશ્ચિત કરવાની જવાબદારી હવે તેમના ખભા પર છે. આ લેબ આગામી સમયમાં સ્વાસ્થ્ય ક્ષેત્રે અનેક સકારાત્મક પરિવર્તનો લાવવા માટે સક્ષમ બનશે. તેમણે વિશ્વાસ વ્યક્ત કર્યો હતો કે, વર્ષ ૨૦૨૭ સુધીમાં સેમિકન્ડક્ટર અને બાયોટેક્નોલોજી ક્ષેત્રમાં પણ ભારત વિશ્વસ્તરે પ્રથમ હરોળમાં હશે. ગૃહ મંત્રીએ એન્ટીબાયોટિક દવાઓના દુરુપયોગથી ઉભા થતા 'સાયલન્ટ ડિઝાસ્ટર' (AMR) સામે ચિંતા વ્યક્ત કરી વિદ્યાર્થીઓ અને સંશોધકોને સંશોધન દ્વારા નવી પેઢીને સુરક્ષિત કરવા આહવાન કર્યું હતું. મુખ્યમંત્રી ભૂપેન્દ્ર પટેલે દેશને સંભવિત મહામારીઓ સામે વધુ સુરક્ષિત બનાવતો આ પ્રકલ્પ વડાપ્રધાન નરેન્દ્ર મોદીના હેલ્થ કેર અને આધુનિક ઈન્ફ્રાસ્ટ્રક્ચર ડેવલોપમેન્ટનો મહત્વપૂર્ણ પ્રકલ્પ ગણાવ્યો હતો. મુખ્યમંત્રીએ BSL-૪ લેબ કાર્યરત થવાથી હાઈ રીસ્ક વાઈરસ પર રાજ્યમાં સંશોધન શક્ય બનાવાથી સમયસર, ચોક્કસ અને વિશ્વસનીય નિદાન ઉપલબ્ધ થશે તેમજ આરોગ્ય તંત્ર વધુ સશક્ત અને સક્ષમ બને તેવો વિશ્વાસ દર્શાવ્યો હતો. ગુજરાતની આ પ્રથમ અને દેશની અત્યંત મહત્વની સંશોધન સુવિધા વૈશ્વિક આરોગ્ય પડકારોનો સામનો કરવામાં નિર્ણાયક સાબિત થશે તેમ જણાવતા વિજ્ઞાન અને પ્રૌદ્યોગિકી મંત્રી અર્જુન મોઢવાડિયાએ વધુમાં કહ્યું કે, તત્કાલીન મુખ્યમંત્રી અને વર્તમાન વડાપ્રધાની પરિકલ્પનાથી 'ગુજરાત સ્ટેટ બાયોટેક્નોલોજી મિશન' (GSBTM)ની સ્થાપના થઈ હતી. આજે તે જ વિઝનને પરિણામે ગુજરાત એશિયાની પ્રથમ ડેડિકેટેડ બાયોટેક યુનિવર્સિટી ધરાવતું રાજ્ય બન્યું છે. જે સંશોધન સુવિધાનું આજે ખાતમુહૂર્ત થયું છે તે ભારત સરકાર દ્વારા ડેઝિગ્નેટ કરાયેલી ગુજરાતની આ પ્રકારની પ્રથમ સંશોધન સુવિધા છે. આ પ્રસંગે ગાંધીનગરના મેયર મીરાબેન પટેલ, સાંસદે હસમુખ પટેલ, હરિ પટેલ, મયંક નાયક, ધારાસભ્યો રીટાબેન પટેલ, અલ્પેશ ઠાકોર, ભારત સરકારના બાયોટેક્નોલોજી સચિવ રાજેશ ગોખલે, વિજ્ઞાન અને પ્રૌદ્યોગિકી વિભાગના સચિવ પી. ભારતી અને ગાંધીનગર જિલ્લા કલેક્ટર મેહુલ દવે સહિત વિવિધ પદાધિકારીઓ, રાજ્ય સરકારના અધિકારી-કર્મચારી અને મોટી સંખ્યામાં નાગરિકો ઉપસ્થિત રહ્યા હતા.

હાઈ રીસ્ક વાયરસ પર રાજ્યમાં સંશોધન શક્ય બનવાથી સમયસર, ચોક્કસ અને વિશ્વસનીય નિદાન ઉપલબ્ધ થશે : મુખ્યમંત્રી

અમિત શાહના હસ્તે PAGEનો શિલાન્યાસ કરાયો

કેન્દ્રીય ગૃહ અને સહકાર મંત્રી અમિત શાહના હસ્તે અમદાવાદના સનાથલ ખાતે ફાર્માસ્યુટિકલ અકેડેમી ફોર ગ્લોબલ એક્સિલન્સ (PAGE)નો શિલાન્યાસ કરવામાં આવ્યો. PAGEના શિલાન્યાસ સમારંભમાં મુખ્યમંત્રી ભૂપેન્દ્ર પટેલ પણ ઉપસ્થિત રહ્યા હતા. આ પ્રસંગે ઇન્ડિયન ફાર્માસ્યુટિકલ અલાયન્સ (IPA)નાં ૨૫ વર્ષ પૂર્ણ થયાની ઉજવણી પણ કરવામાં આવી હતી. કેન્દ્રીય ગૃહમંત્રી અમિત શાહ તથા મુખ્યમંત્રી ભૂપેન્દ્ર પટેલના હસ્તે '૫ એલ્કેમી ઑફ ક્વોર' કૉફી ટેબલ બુકનું વિમોચન કરવામાં આવ્યું હતું. આ પ્રસંગે ઇન્ડિયન ફાર્માસ્યુટિકલ એલાયન્સનાં ૨૫ વર્ષ પૂર્ણ થવા નિમિત્તે ઈન્ડિયા ફાર્મા આર્કાઈવ્સનું પણ લોકાર્પણ કરાયું હતું. આ સમારંભમાં IPAના પ્રમુખ અને ઝાયડસના મેનેજિંગ ડિરેક્ટર ડૉ. શાર્વિલ પટેલે પ્રાસંગિક વક્તવ્ય આપ્યું હતું, જ્યારે ડૉ. રેડ્ડીના ચેરમેન સતીષ રેડ્ડીએ સ્વાગત પ્રવચન અને લુપિનના એમડી નીલેશ ગુપ્તાએ આભારવિધિ કરી હતી. કેન્દ્રીય ગૃહ મંત્રી અમિત શાહ તથા મુખ્યમંત્રી ભૂપેન્દ્ર પટેલના હસ્તે વૃક્ષારોપણ પણ કરવામાં આવ્યું હતું.

ખિરાજે અકીદત

એફ.ડી.એજ્યુકેશન સોસાયટી, જમાલપુર, અમદાવાદના માજી વાઈસ ચેરમેન મર્હૂમ જનાબ શમ્સુદ્દીન એમ. પીરઝાદા સાહેબ તા.૧૨-૦૧-૨૦૨૬ (સોમવાર)ના રોજ ફાની દુનિયાને છોડી અલ્લાહની રહેમતમાં પહોચી ગયા છે. તેમના અવસાનથી એફ.ડી.એજ્યુકેશન સોસાયટી અને એફ.ડી. શાળા-કોલેજ પરિવારને ન પૂરાય એવી ખોટ પડી છે. અલ્લાહ તબારક વ તઆલા મર્હૂમની મગફિરત ફરમાવે અને જન્નતુલ ફિરદૌશમાં આલા થી આલા મકામ અતા ફરમાવે અને કુટુંબીજનોને સર્બે જમીલ અતા કરે. આમીન...

એફ.ડી.એજ્યુકેશન સોસાયટી, જમાલપુર, અમદાવાદ અને એફ.ડી. શાળા-કોલેજ પરિવાર

સર્વોચ્ચ અદાલતે અશાંત વિસ્તાર અધિનિયમ હેઠળ FIR રદ કરવાના ગુજરાત હાઈકોર્ટના ચુકાદાને માન્ય રાખ્યો

ઉદ્યોગપતિ અહમદ અલ્લારખા પટેલ પર સરખેજ વિસ્તારમાં 'ગેરકાયદેસર રીતે કબજો' કરવાનો આરોપ હતો જેના પર ફરિયાદી પ્રણવ શેઠે દાવો કર્યો હતો

(એજન્સી) તા.૧૩

સુપ્રીમ કોર્ટે સરખેજ જમીન વિવાદ પર અશાંત વિસ્તાર અધિનિયમ હેઠળ અમદાવાદના ઉદ્યોગપતિ સામે FIR રદ કરવાના ગુજરાત હાઈકોર્ટના આદેશને માન્ય રાખ્યો છે. સુપ્રીમ કોર્ટે તાજેતરમાં ઓગસ્ટ ૨૦૨૫માં ગુજરાત હાઈકોર્ટના આદેશને માન્ય રાખ્યો હતો જેમાં અમદાવાદ સ્થિત ઉદ્યોગપતિ, અહમદ અલ્લારખા પટેલ સામે ગુજરાત અશાંત વિસ્તાર અધિનિયમ (ગુજરાત સ્થાવર મિલકતના ટ્રાન્સફર પર પ્રતિબંધ અને ભાડૂતોને અવ્યવસ્થિત વિસ્તારોના સ્થળાંતરથી ખાલી કરાવવાની જોગવાઈ, ૧૯૯૧) હેઠળ નોંધાયેલી FIR રદ કરવામાં આવી હતી. પટેલ પર અમદાવાદના સરખેજ વિસ્તારમાં ફરિયાદીની જમીનનો ટુકડો પડાવી લેવાનો આરોપ હતો અને તેમની સામે ૨૦૨૦માં ગુજરાત લેન્ડ ગ્રેબિંગ (જમીન કબજે) (પ્રતિબંધ) અધિનિયમ, ૨૦૨૦ હેઠળ પ્રથમ કેસ દાખલ કરવામાં આવ્યો હતો. આ કેસ ૨૯ નવેમ્બર, ૨૦૨૧ના રોજ સરખેજ પોલીસ સ્ટેશનમાં અશાંત વિસ્તાર અધિનિયમ હેઠળ નોંધાયેલી FIR સાથે સંબંધિત છે, જે પ્રણવ હરીશ શેઠ દ્વારા દાખલ કરવામાં આવેલી ફરિયાદના આધારે છે. આ ફરિયાદમાં કહેવામાં આવ્યું હતું કે પટેલ મૂળ તેમના પિતા હરીશ

શેઠની જમીન પર 'ગેરકાયદેસર કબજો' ધરાવે છે. તેમણે દલીલ કરી હતી કે પટેલે રહેણાંક વિસ્તારમાં આવેલી જમીન પર 'ગોદામ અને મસ્જિદનું ગેરકાયદેસર બાંધકામ' કર્યું હતું, જેના પરિણામે 'અશાંત વિસ્તાર અધિનિયમ હેઠળ જિલ્લા કલેક્ટર પાસેથી જરૂરી ફરજિયાત પરવાનગી વિના નાણાકીય લાભ' થયો હતો. ફરિયાદીએ દલીલ કરી હતી કે જાન્યુઆરી ૨૦૦૬માં તેમના પિતાના મૃત્યુ પછી, જૂન ૨૦૦૭માં તેમનું નામ મહેસૂલ રેકોર્ડમાં દાખલ કરવામાં આવ્યું હતું, જેના કારણે તેઓ 'આ જમીનના કાયદેસર માલિક' બન્યા હતા. ૨૯ નવેમ્બર, ૨૦૨૧ના રોજ સરખેજ પોલીસ સ્ટેશનમાં પટેલ વિરૂદ્ધ નોંધાયેલી એફઆઈઆર રદ કરવાના ગુજરાત હાઈકોર્ટના ૨૧ ઓગસ્ટ, ૨૦૨૫ના આદેશ સામે શેઠે સુપ્રીમ કોર્ટમાં સ્પેશિયલ લીવ પિટિશન દાખલ કરી હતી. ૯ જાન્યુઆરીના રોજ, ન્યાયાધીશ પામિદિઘંટમ નરસિંહા અને ન્યાયાધીશ આલોક આરાધેની સુપ્રીમ કોર્ટની બેન્ચે શેઠની અરજીને એક આદેશ દ્વારા ફગાવી દીધી હતી જેમાં કહેવામાં આવ્યું હતું કે, 'અમે (ગુજરાત) હાઈકોર્ટ દ્વારા પસાર કરાયેલા વાંધા ઉઠાવાયેલા ચુકાદા અને આદેશમાં દખલ કરવા તૈયાર નથી.' શેઠે સૌપ્રથમ અમદાવાદના જિલ્લા કલેક્ટરને જમીન કબજો (પ્રતિબંધ) અધિનિયમ હેઠળ ફરિયાદ નોંધાવી હતી અને જાન્યુઆરી ૨૦૨૧ના સભ્ય સચિવ, જિલ્લા જમીન કબજો (પ્રતિબંધ) સમિતિ અને નિવાસી અધિક કલેક્ટર, અમદાવાદના આદેશના આધારે, પોલીસે સરખેજ પોલીસ સ્ટેશનમાં FIR દાખલ કરી હતી. ગુજરાત હાઈકોર્ટે ઓગસ્ટ ૨૦૨૫ના તેના ચુકાદામાં નોંધ્યું હતું કે ફરિયાદીને પાછળથી જાણ્યું હતું કે વિવાદિત જમીન અશાંત વિસ્તાર હેઠળ આવે છે અને દલીલ કરી હતી કે પટેલે જિલ્લા કલેક્ટરની પૂર્વ પરવાનગી મેળવ્યા વિના વિવાદિત જમીન અંગે ગેરકાયદેસર રીતે ભાડા અને અન્ય કરારો કર્યા હતા. ગુજરાત હાઈકોર્ટમાં કેસની દલીલ કરતી વખતે પટેલના વકીલોએ રજૂઆત કરી હતી કે ઓક્ટોબર ૨૦૧૯માં સિટી ડેપ્યુટી કલેક્ટરના વિવાદિત જમીનનો કબજો ફરિયાદીને પરત કરવા અને FIR નોંધવાના આદેશને ગુજરાત હાઈકોર્ટની સંકલન ખંડપીઠે સ્ટે આપ્યો હતો અને આ સ્ટેને ગુજરાત હાઈકોર્ટની ડિવિઝન બેન્ચે સમર્થન આપ્યું હતું. ગુજરાત હાઈકોર્ટે એવી રજૂઆતો પર વિચાર કર્યો હતો કે જમીનનું ટ્રાન્સફર ૧૯૮૪ અને ૧૯૮૭માં થયું હતું, જ્યારે વિવાદિત જમીન ડિસ્ટર્બ્ડ એરિયાઝ એક્ટની જોગવાઈઓ હેઠળ આવરી લેવામાં આવી ન હતી અને તેથી કાયદાની જોગવાઈઓ વ્યવહારને પૂર્વવર્તી રીતે લાગુ કરી શકાતી નથી. તેથી, ડેપ્યુટી કલેક્ટરના આદેશનો FIR માટે ઉપયોગ કરી શકાતો નથી. હાઈકોર્ટના ઓગસ્ટ ૨૦૨૫ના ચુકાદામાં નોંધવામાં આવ્યું હતું કે, ૨૧.૧૦.૨૦૧૯ના આદેશના આધારે ચલાવવામાં આવેલી FIR, કાયદાની પ્રક્રિયાનો દુરૂપયોગ ગણાવીને હેરાન કરતી કાર્યવાહી લાગે છે. આ કોર્ટની સંકલન ખંડપીઠ આ મુદ્દા પર ધ્યાન કેન્દ્રિત કરે છે. તેથી, FIR દાખલ કરવાથી એવું જણાય છે કે ફરિયાદીએ આ કોર્ટની કોઓર્ડિનેટ બેન્ચ દ્વારા ૨૧.૧૦.૨૦૧૯ના રોજના આદેશના અમલીકરણ, કામગીરી અને અમલ પર સ્ટે મૂકવાના આદેશને રોકવાનો પ્રયાસ કર્યો છે. આ પ્રયાસ દુર્ભાવનાપૂર્ણ હોવાનું જણાય છે. તેથી, FIR દાખલ કરવી એ કાનૂની દુરૂપયોગ છે. હાઈકોર્ટના ચુકાદાએ સરખેજ પોલીસ સ્ટેશનમાં નોંધાયેલી FIR તેમજ FIR માંથી ઉદ્ભવતી અન્ય પરિણામી કાર્યવાહીને રદ કરી દીધી હતી.

વડાપ્રધાનની ડિગ્રી મામલે બદનક્ષીનો કેસ : ગુજરાત હાઈકોર્ટે અરવિંદ કેજરીવાલની અલગ ટ્રાયલની માંગ ફગાવી

(સંવાદદાતા દ્વારા)

અમદાવાદ, તા.૧૩

ગુજરાત હાઈકોર્ટે મંગળવારે આમ આદમી પાર્ટીના કન્વીનર અને દિલ્હીના પૂર્વ મુખ્યમંત્રી અરવિંદ કેજરીવાલને મોટો ઝટકો આપ્યો છે. વડાપ્રધાન નરેન્દ્ર મોદીની શૈક્ષણિક ડિગ્રી અંગે કરવામાં આવેલી કથિત ટિપ્પણી બદલ ગુજરાત યુનિવર્સિટી દ્વારા દાખલ કરવામાં આવેલા ગુનાહિત બદનક્ષીના કેસમાં કેજરીવાલે અન્ય આરોપી સંજય સિંહથી અલગ ટ્રાયલ ચલાવવાની માંગ કરી હતી, જેને અદાલતે ફગાવી દીધી છે. જસ્ટિસ એમ.આર. મેંગડેએ આ કેસમાં પોતાનો ચુકાદો સંભળાવતા કેજરીવાલની અરજી નકારી કાઢી હતી. અત્રે ઉલ્લેખનીય છે કે હાઈકોર્ટે ગયા મહિને આ મામલે સુનાવણી પૂર્ણ કરી પોતાનો નિર્ણય અનામત રાખ્યો હતો. હવે અદાલતના આદેશની વિગતવાર નકલની પ્રતિક્ષા કરવામાં આવી રહી છે. આ કેસની વિગત એવી છે કે અરવિંદ કેજરીવાલે અમદાવાદની સિટી સેશન્સ કોર્ટના ૧૫ ડિસેમ્બર, ૨૦૨૫ના આદેશને હાઈકોર્ટમાં પડકાર્યો હતો. સેશન્સ કોર્ટે મેજિસ્ટ્રેટ કોર્ટના તે નિર્ણયને માન્ય રાખ્યો હતો. જેમાં કેજરીવાલ અને સંજય સિંહની ટ્રાયલ અલગ કરવાની અરજી ફગાવી દેવામાં આવી હતી. કેજરીવાલના વકીલોએ દલીલ કરી હતી કે બંને આરોપીઓ સામેના આક્ષેપો અને ઘટનાની તારીખો અલગ-અલગ છે. વળી, સોશિયલ મીડિયા પર જે વીડિયો અપલોડ કરવામાં આવ્યા છે તે પણ અલગ ટ્વિટર હેન્ડલ પરથી થયા છે, તેથી બંને સામે સંયુક્ત રીતે કેસ ચલાવવો ન્યાયપૂર્ણ નથી. જોકે, નીચલી અદાલતોએ આ દલીલો નકારી કાઢી હતી. સેશન્સ કોર્ટે સીઆરપીસીની કલમ ૨૨૩નો હવાલો આપતા અવલોકન કર્યું હતું કે કેજરીવાલ અને સંજય સિંહ એક જ રાજકીય પક્ષના હોદ્દેદારો છે અને તેમણે ૧ તથા ૨ એપ્રિલ, ૨૦૨૩ના રોજ ઉપરાઉપરી પ્રેસ કોન્ફરન્સ કરીને ગુજરાત યુનિવર્સિટીની છબી ખરડાય તેવી ભાષાનો ઉપયોગ કર્યો હતો. અદાલતે નોંધ્યું હતું કે બંને નેતાઓ એક જ ઉદ્દેશ્યથી પ્રેરાઈને કામ કરી રહ્યા હતા અને તેમની ક્રિયાઓમાં સાતત્ય જણાતું હોવાથી આ એક જ ટ્રાન્ઝેક્શનનો ભાગ ગણાય, જેના કારણે સંયુક્ત ટ્રાયલ જરૂરી છે. સમગ્ર વિવાદની શરૂઆત ત્યારે થઈ હતી જ્યારે ૨૦૨૩માં ગુજરાત હાઈકોર્ટે સેન્ટ્રલ ઈન્ફોર્મેશન કમિશન (CIC)ના તે આદેશને રદ કર્યો હતો. જેમાં ગુજરાત યુનિવર્સિટીને વડાપ્રધાન મોદીની ડિગ્રીની વિગતો આપવા જણાવાયું હતું. આ ચુકાદા બાદ કેજરીવાલ અને સંજય સિંહે પ્રેસ કોન્ફરન્સ કરી હતી, જેના આધારે ગુજરાત યુનિવર્સિટીના રજિસ્ટ્રાર પિયુષ પટેલે બંને નેતાઓ સામે માનહાનિની ફરિયાદ નોંધાવી હતી.

સગીર યુવતીના શંકાસ્પદ મોતનો મામલો

ગુજરાત હાઈકોર્ટે સગીરાના પોસ્ટમોર્ટમ રિપોર્ટમાં જોવા મળેલા ઈજાના નિશાન અંગે પોલીસ પાસે ખુલાસો માંગ્યો

(સંવાદદાતા દ્વારા)

અમદાવાદ, તા.૧૩

મજૂરી કામ માટે રાજસ્થાનથી ગુજરાત આવેલી આ ૧૭ વર્ષીય આદિવાસી સગીરાના રહસ્યમય મોત બાદ તેના પિતાએ સ્વતંત્ર તપાસની માંગણી સાથે હાઈકોર્ટના દ્વાર ખખડાવ્યા છે. આ મામલે સુનાવણી દરમિયાન જસ્ટિસ એમ.આર. મેંગડેની અદાલતે બાળકીના પોસ્ટમોર્ટમ રિપોર્ટમાં નોંધાયેલી ઈજાઓ અને અન્ય શંકાસ્પદ વિગતો અંગે રાજ્ય પોલીસ પાસે સ્પષ્ટ ખુલાસો માંગ્યો છે. સુનાવણી દરમિયાન રાજ્ય સરકાર તરફથી તપાસનો પ્રગતિ અહેવાલ રજૂ કરવામાં આવ્યો હતો. અગાઉની સુનાવણીમાં જણાવવામાં આવ્યું હતું કે આ કેસમાં શંકાસ્પદ વ્યક્તિઓના 'લેર્યર વોઈસ એનાલિસિસ' અને 'સસ્પેક્ટ ડિટેક્શન સિસ્ટમ' ટેસ્ટ કરવામાં આવ્યા છે, જેના રિપોર્ટની હાલ રાહ જોવાઈ રહી છે. જોકે, કોર્ટે નોંધ્યું હતું કે પોસ્ટમોર્ટમ રિપોર્ટની કલમ ૮ અને ૧૪માં દર્શાવવામાં આવેલી વિગતોમાં વધુ સ્પષ્ટતાની જરૂર છે. રિપોર્ટમાં બાળકીના ચહેરા, હાથ અને પીઠના ભાગે 'રેડિશ-ગ્રીનિશ માર્બલિંગ' એટલે કે લાલ અને લીલા રંગના ડાઘ હોવાનો ઉલ્લેખ છે, જે અંગે કોર્ટે તબીબી કારણો સ્પષ્ટ કરવા આદેશ આપ્યો છે. અરજદાર પિતાના વકીલે કોર્ટ સમક્ષ દલીલ કરી હતી કે મૃતક બાળકીના કપડાં લોહીવાળા હતા અને તેના બંને હાથ કાળા પડી ગયા હતા, જે ગંભીર હિંસા તરફ ઈશારો કરે છે. બાળકીને અગાઉ કોઈ તાંત્રિક વિધિ કરનાર વ્યક્તિ પાસે લઈ જવામાં આવી હોવાની વાત સામે આવતા હાઈકોર્ટે તે વ્યક્તિની ભૂમિકાની પણ ઊંડાણપૂર્વક તપાસ કરવા સૂચના આપી છે. બીજી તરફ, સરકારી વકીલે જણાવ્યું કે ફોરેન્સિક નિષ્ણાતો હાલમાં મૃત્યુના ચોક્કસ કારણ અંગે કોઈ સ્પષ્ટ અભિપ્રાય આપી શક્યા નથી અને સંજોગોવશાત પુરાવાઓને ધ્યાને લેવા જણાવ્યું છે. આ કેસની પૃષ્ઠભૂમિ તપાસતા માલૂમ પડે છે કે રાજસ્થાનની આ સગીરા ઊંઝા ખાતે મજૂરી કામ માટે આવી હતી. તેના પિતાનો આક્ષેપ છે કે તેને લાવનાર લેબર કોન્ટ્રાક્ટર અને અન્ય લોકો આ ઘટનામાં સંડોવાયેલા છે. શરૂઆતમાં પોલીસે આને અકસ્માતે થયેલું મોત ગણાવ્યું હતું, પરંતુ જ્યારે પિતાએ પોલીસ વડાને પત્ર લખ્યો ત્યારે પણ તુરંત FIR નોંધવામાં આવી નહોતી. હાઈકોર્ટે અગાઉ આ મામલે નારાજગી વ્યક્ત કરતા જણાવ્યું હતું કે જો ગુનો બનતો હોય તો FIR નોંધવી ફરજિયાત છે અને આ મામલે સુપ્રીમ કોર્ટના નિર્દેશોનું પાલન થવું જોઈએ. રાજસ્થાનમાં 'ઝીરો FIR' નોંધાયા બાદ આ કેસ ગુજરાત ટ્રાન્સફર કરવામાં આવ્યો હતો. અરજદારનો દૃઢ આરોપ છે કે બાળકીના શરીર પર દાઝવાના નિશાન હતા અને સ્થાનિક પોલીસ દ્વારા તપાસમાં બેદરકારી દાખવવામાં આવી છે, તેથી જ તેઓ ઊંઝા પોલીસ સિવાયની કોઈ સ્વતંત્ર એજન્સી દ્વારા તપાસની માંગ કરી રહ્યા છે. હાલમાં તપાસની દેખરેખ પાટણ જિલ્લા પોલીસ વડા અને મહેસાણાના ડીવાયએસપી કરી રહ્યા છે. હાઈકોર્ટે આ કેસની આગામી સુનાવણી ૨૧ જાન્યુઆરી પર મુલતવી રાખી છે, જેમાં પોલીસ અને તબીબોના પેનલ દ્વારા ઈજાઓ અંગેના નવા ખુલાસા રજૂ કરવામાં આવશે.

ગુજરાત ટુડે

અશ્લીલતાથી દૂર, સંસ્કારોથી ભરપૂર

આવતીકાલે ૧૫મી જાન્યુઆરીએ અંક ચાલુ રહેશે

નીડર, નિષ્પક્ષ, નિઃસ્વાર્થ, નિપુણ, સેવાભાવી, સહયોગી, સુસ્પષ્ટ, સંસ્કારી પ્રતિભા સાથે પ્રસિદ્ધ થતું દૈનિક

સામાજિક-શૈક્ષણિક સેવાઓમાં સક્રિય લોકહિત મૂવમેન્ટનું વાહક અને સૌ કોઈએ ખાસ વાંચવા જેવું અખબાર

- તા.૧૪ જાન્યુઆરી-૨૦૨૬ને બુધવારે ઉત્તરાયણના પર્વ નિમિત્તે અન્ય દૈનિકોમાં રજા રહેશે માટે ૧૫ જાન્યુઆરી-૨૦૨૬ને ગુરૂવારનો આપનો દિવસ અખબાર વિનાનો કેવી રીતે પસાર કરશો ? ના, મૂંઝાવાની જરૂર નથી.

'ગુજરાત ટુડે' દૈનિક ૧૫ જાન્યુઆરી-૨૦૨૬ને ગુરૂવારે સવારે આપ સમક્ષ જરૂર હાજર થઈ જશે

- આપ આપના વિતરકને આજે જ કહી દો કે, ૧૫ જાન્યુઆરી-૨૦૨૬ને ગુરૂવારનું 'ગુજરાત ટુડે' દૈનિક લઈને જ આવે.
- આપના મિત્રો-સગા-સંબંધીઓ સુધી પણ 'ગુજરાત ટુડે' પહોંચાડો.

વિજ્ઞાપનદાતાઓ અને વિજ્ઞાપન એજન્સીઓ
તેમની જાહેર ખબર મોકલી બહોળી નકલોમાં પ્રસિધ્ધિનો લાભ લઈ શકશો.

ગુજરાત ટુડે દૈનિક, ૩૩/૧, શાહઆલમ, અમદાવાદ-૩૮૦૦૨૮
સંપર્ક : ૦૭૯-૨૫૩૨૦૩૩૦, ૨૫૩૨૦૪૩૧
E-mail : gujarattodaydaily@gmail.com-gtadvt@yahoo.co.in

For Advertisement:gtadvt@yahoo.co.in WWW.gujarattoday.in facebook.com /gujarattodaydaliy @ Gujarat paper Google Play Store : GUJARAT TODAY

● આદ્યસ્થાપક : મર્હૂમ ભાઈખાનભાઈ એચ. બલુચ
● સહસ્થાપક : મર્હૂમ સિરાજુદ્દીન બી. તિરમીઝી

● મુદ્રક-પ્રકાશક : અઝીઝ ટંકારવી એ માલિક લોકહિત પ્રકાશન સાર્વજનિક ટ્રસ્ટ વતી લોકહિત ઓફસેટ - ૩૩/૧, શાહેઆલમ, અમદાવાદ- ૩૮૦૦૨૮થી છપાવીને તે જ સ્થળેથી પ્રસિદ્ધ કર્યું ● ફોન : ૨૫૩૨૦૩૩૦-૨૫૩૨૦૪૩૧-૨૫૩૨૮૮૨૫ ● Posting at Ahd. RMS